



| | |
|------------|---|
| Área | Subdirección de Prevención de Promoción de la Salud |
| Oficio No. | SSE/DSR/374/2024 |
| Sección | SC21S Departamento de Salud Sexual y Reproductiva |
| Serie | SE02 Correspondencia interna |
| Subserie | SS03 Interna |
| Expediente | 02 Aborto Seguro |
| Asunto | Respuesta al Folio 061493824000275 |
| Fecha | Colima, Col; a 18 de junio del 2024 |

LIC. RICARDO TORRES MAGAÑA

Titular de la Unidad de Transparencia

PRESENTE

En respuesta a la solicitud de transparencia con el número de **Folio 061493824000275**, recibida el 13 de junio del año en curso, en el cual se solicita información por medio de preguntas relacionadas con la incidencia de abortos durante el periodo del *1 de diciembre de 2021 al 31 de mayo 2024*, me permito compartirle la información recabada del Lineamiento técnico para la atención del Aborto Seguro en México 2022 y la plataforma oficial de *Cubos Dinámicos SAEH 2021, 2022, 2023 y 2024*:

1. **Que informe la cantidad y datos generales de centros especializados en practicar la ILE en la entidad:**

Los Servicios de Aborto Seguro en el Estado de Colima, están disponibles en 4 unidades de 2° nivel de atención, las cuales son: Hospital Regional Universitario, Hospital Materno Infantil, Hospital General de Tecomán y Hospital General de Manzanillo; desde el 1ro de diciembre de 2021 es legal en el Estado de Colima, lo cual ha permitido la atención integral y libre de estigma a todas las personas que solicitan el servicio.

2. **Que informe la cantidad de interrupciones legales de embarazo por centro adscrito o perteneciente a la Secretaría de Salud:**

| TIPO DE ATENCIÓN OBSTÉTRICA | ABORTO | | | | |
|--------------------------------------|---------------------|------------|-------------------------------------|------------|----------------|
| UNIDAD MÉDICA | ESTADO DE COLIMA | | | | |
| AÑO | SECRETARÍA DE SALUD | | | | TOTAL DE CASOS |
| | HRU | HMI | HGT | HGM | |
| 2021 (Del 1 al 31 de Diciembre) | 0 | 26 | 5 | 0 | 31 |
| 2022 | 47 | 302 | 101 | 205 | 655 |
| 2023 | 37 | 379 | 54 | 175 | 645 |
| 2024 (Hasta 31 de Mayo) | 21 | 183 | 5 | 46 | 255 |
| TOTAL | 105 | 890 | 165 | 426 | 1586 |
| NOMENCLATURA | | | | | |
| HRU: Hospital Regional Universitario | | | HRU: Hospital General de Tecomán | | |
| HMI: Hospital Materno Infantil | | | HRU: Hospital General de Manzanillo | | |



3. Que informe el número de interrupciones legales del embarazo que se han llevado a cabo, con el mayor grado de desagregación que se cuente, si es posible indicando cantidad por mes y por año:

| TIPO DE ATENCIÓN OBSTÉTRICA | ABORTO | | | | | | | | |
|--------------------------------------|---------------------|------------|------------|------------|-------------------------------------|-------------|--------------|-----------------|----------------|
| ENTIDAD | ESTADO DE COLIMA | | | | | | | | |
| AÑO | UNIDAD HOSPITALARIA | | | | TIPO DE PROCEDIMIENTO | | | | TOTAL DE CASOS |
| | HRU | HMI | HGT | HGM | LUI | AMEU | Medicamentos | No especificado | |
| 2021 (Del 1 al 31 de) | 0 | 26 | 5 | 0 | 7 | 21 | 1 | 2 | 31 |
| 2022 | 47 | 302 | 101 | 205 | 185 | 386 | 2 | 82 | 655 |
| 2023 | 37 | 379 | 54 | 175 | 136 | 472 | 4 | 33 | 645 |
| 2024 (Hasta 31 de Mayo) | 21 | 183 | 5 | 46 | 46 | 191 | 2 | 16 | 255 |
| TOTAL | 105 | 890 | 165 | 426 | 374 | 1070 | 9 | 133 | 1586 |
| NOMENCLATURA | | | | | | | | | |
| HRU: Hospital Regional Universitario | | | | | HRU: Hospital General de Tecmán | | | | |
| HMI: Hospital Materno Infantil | | | | | HRU: Hospital General de Manzanillo | | | | |

4. Respecto a lo anterior, que se proporcionen las estadísticas sobre los datos generales con los que se cuente, contemplando de manera enunciativa más no limitativa:

Edades, nivel socioeconómico, escolaridad, si se sabe si las mujeres que acudieron al procedimiento ya eran madres de otros hijos; si asistían acompañadas y en su caso, de quien iban acompañadas, por ejemplo, amigo, familiar, pareja, entre otros, cifras sobre procedimientos ILE en los que se reporten muerte de la mujer o alguna otra incidencia que se reporte como complicación; tipo de procedimiento médico (por ejemplo, con instrumento, legrado, toma de pastillas, aspiración endouterina, etc.); si las mujeres a las que se les practicó una ILE, tenían hijos nacidos, si se tiene registro de si el aborto proviene de algún delito, por ejemplo, violación o inseminación forzada y de ser el caso si se ofrece algún tipo de acompañamiento a este tipo de casos, el estado del que provienen o si son residentes de la Ciudad de México.

| TIPO DE ATENCIÓN OBSTÉTRICA | ABORTO | | | | | | | | | | | | | |
|--------------------------------------|-----------------------|-------------|--------------|-----------------|-------------------------|------------|-------------------------------------|------------|------------|------------|-----------|----------|----------|----------------|
| ENTIDAD | ESTADO DE COLIMA | | | | | | | | | | | | | |
| AÑO | TIPO DE PROCEDIMIENTO | | | | RANGO DE EDADES EN AÑOS | | | | | | | | | TOTAL DE CASOS |
| | LUI | AMEU | Medicamentos | No especificado | 10 a 14 | 15 a 19 | 20 a 24 | 25 a 29 | 30 a 34 | 35 a 40 | 40 a 44 | 45 a 49 | 50 a 54 | |
| 2021 (Del 1 al 31 de Diciembre) | 7 | 21 | 1 | 2 | 1 | 7 | 9 | 4 | 5 | 2 | 3 | 0 | 0 | 31 |
| 2022 | 185 | 386 | 2 | 82 | 15 | 119 | 200 | 139 | 88 | 60 | 31 | 2 | 1 | 655 |
| 2023 | 136 | 472 | 4 | 33 | 6 | 128 | 202 | 155 | 76 | 47 | 28 | 3 | 0 | 645 |
| 2024 (Hasta 31 de Mayo) | 46 | 191 | 2 | 16 | 3 | 49 | 83 | 45 | 41 | 22 | 12 | 0 | 0 | 255 |
| TOTAL | 374 | 1070 | 9 | 133 | 25 | 303 | 494 | 343 | 210 | 131 | 74 | 5 | 1 | 1,586 |
| NOMENCLATURA | | | | | | | | | | | | | | |
| HRU: Hospital Regional Universitario | | | | | | | HRU: Hospital General de Tecmán | | | | | | | |
| HMI: Hospital Materno Infantil | | | | | | | HRU: Hospital General de Manzanillo | | | | | | | |



Los datos que no se especifican no se interrogan durante la atención médica, secundario a que no son determinantes para recibir la atención en los Servicios de Aborto Seguro.

5. Para el caso de las residentes de otros Estados, que solicitan una ILE, cuáles son los requisitos que deben cubrir para acceder a procedimiento:

El Servicio de Aborto Seguro se oferta sin discriminar el estado de procedencia, es por ello que no resulta determinante a la hora del interrogatorio.

6. Que se describa de manera sucinta en qué consiste el procedimiento para acceder a una ILE, así como los requisitos:

Para acceder al servicio solo hay que presentarse a los Servicios de Aborto Seguro (cualquiera de los 4 que se mencionaron como disponibles en el Estado de Colima) con una *identificación oficial vigente*, cabe mencionar que en este estado la *Interrupción Legal del Embarazo es permitida hasta las 12 semanas de gestación*.

No requiere cita previa, las usuarias pueden acudir al que mejor se adapte a sus necesidades, el horario de atención es de 24 horas.

7. Que se indique si el procedimiento es totalmente gratuito o la beneficiaria debe cubrir con alguna cuota o material:

De acuerdo con el Lineamiento técnico para la atención del Aborto Seguro en México 2022 se establece que los servicios de salud deben garantizar que las niñas, adolescentes, mujeres o personas gestantes que así lo decidan, puedan interrumpir su embarazo en las instituciones de salud pública de forma accesible, **gratuita**, confidencial, segura, expedita y no discriminatoria.

8. Cómo se calcula la cuota que deben cubrir la mujer a la que se le practica una ILE:

De acuerdo con el Lineamiento técnico para la atención del Aborto Seguro en México 2022 se establece que los servicios de salud deben garantizar que las niñas, adolescentes, mujeres o personas gestantes que así lo decidan, puedan interrumpir su embarazo en las instituciones de salud pública de forma accesible, gratuita, confidencial, segura, expedita y no discriminatoria.

9. Informar sobre el procedimiento y requisitos para el caso en que una mujer menor de edad solicite un procedimiento ILE y si debe ir acompañada de un tutor:

De acuerdo con el marco legal vigente en México, es una obligación de los servicios de salud brindar el servicio de aborto seguro a las niñas y adolescentes que así lo soliciten.

Estos servicios deben considerar el interés superior de la niñez, el principio de buena fe y la autonomía progresiva, así como el reconocimiento de las capacidades evolutivas de niñas y adolescentes.

De acuerdo con el Lineamiento técnico para la atención del Aborto Seguro en México 2022 se establece que las niñas y adolescentes mayores de 12 años pueden solicitar de manera autónoma



2024: Año del Bicentenario de la creación del Territorio Federal de Colima



la interrupción voluntaria del embarazo, con la simple manifestación bajo protesta de decir verdad de que el embarazo es producto de una violación (no es necesaria denuncia ni algún otro requisito). Tratándose de niñas menores de 12 años, podrán solicitarlo a través de su padre, madre, o tutor; cuando no se encuentre presente alguna de estas personas, se deberá dar aviso a la instancia de procuración de justicia de Niñas, Niños y Adolescentes competente, quien tiene la obligación de velar por la protección de la persona y hacer la solicitud correspondiente atendiendo al interés superior de la niñez.

10. En el supuesto en que una menor de edad solicite la ILE, ¿Se tiene la obligación de dar aviso a alguna autoridad?

De acuerdo con el Lineamiento técnico para la atención del Aborto Seguro en México 2022 se establece que tratándose de niñas menores de 12 años, podrán solicitarlo a través de su padre, madre, o tutor; cuando no se encuentre presente alguna de estas personas, se deberá dar aviso a la instancia de procuración de justicia de Niñas, Niños y Adolescentes competente, quien tiene la obligación de velar por la protección de la persona y hacer la solicitud correspondiente atendiendo al interés superior de la niñez.

11. Que se indique si en el periodo solicitado se ha practicado la ILE a niñas menores de 12 años:

De acuerdo a la información obtenida en la *plataforma oficial de Cubos Dinámicos SAEH 2021, 2022, 2023 y 2024*, solo se detectó 1 caso en una adolescente de 12 años.

12. Se solicita que informe sobre el protocolo de atención a procedimientos de ILE cuando se practica a una menor de 12 años:

Al final del documento se anexan los flujogramas de Atención de Aborto Seguro contenido en el Lineamiento técnico para la atención del Aborto Seguro en México 2022; titulados como "*Anexo 8. Flujograma para la atención de mujeres en situación de aborto. Parte I, Parte II y Parte III*".

13. Que se indique si a las mujeres a las que se les practicó la ILE, se les ofreció alguna alternativa para continuar con su embarazo:

De acuerdo con el Lineamiento técnico para la atención del Aborto Seguro en México 2022 se establece que la consejería se caracteriza por un intercambio de información de ideas, análisis y deliberación para fortalecer la autonomía en la toma de decisiones sobre su salud sexual y reproductiva de manera libre, consciente e informada. Se centra en las circunstancias individuales de las usuarias tomando en cuenta su estado físico y emocional y el contexto en el que solicitan los servicios para focalizar la información que responda a sus necesidades e intereses.

En dicho procedimiento involucra el "Respeto por la decisión" donde se especifica que la usuaria tiene derecho a tomar una decisión libre e informada respecto a la solicitud de atención de aborto seguro. El personal de salud debe asegurar que la usuaria no sea forzada por nadie, así como



respetar su decisión, cualquiera que ésta sea. El trato deberá ser respetuoso y libre de discriminación, evitando revictimizar a través de mensajes estigmatizantes, juicios de valor, etiquetas y/o adjetivos calificativos.

14. Que se indique si a las mujeres que solicitaron una ILE, se les ofreció información sobre algún método de planificación familiar:

De acuerdo con el Lineamiento técnico para la atención del Aborto Seguro en México 2022 se establece que la consejería sobre la anticoncepción se brinda en el mismo momento y lugar en el que se proporcionan los servicios de aborto seguro para contribuir a garantizar que las usuarias reciban un método anticonceptivo antes de su egreso de la unidad de salud.

Deberá brindarse información completa y objetiva sobre los diversos métodos anticonceptivos modernos disponibles, sus características, efectos secundarios y eficacia, de acuerdo con los Criterios médicos de elegibilidad para el uso de anticonceptivos emitidos por la OMS, que permitan a las usuarias elegir el método acorde a sus necesidades, preferencias y riesgos individuales.

15. En caso afirmativo de la respuesta anterior, se informe por favor, quiénes intervienen en este caso o si existe algún protocolo para aquellas mujeres que deciden no abortar:

En caso de que la usuaria que acudió solicitando el Servicio de Aborto Seguro decida no abortar, se indica acudir a inicio y seguimiento de control prenatal por el servicio de ginecología y obstetricia.

16. Que se indique si se cuenta con algún protocolo de aplicación de método anticonceptivo (por ejemplo, DIU) posterior:

De acuerdo con el Lineamiento técnico para la atención del Aborto Seguro en México 2022 se establece que la consejería sobre la anticoncepción se brinda en el mismo momento y lugar en el que se proporcionan los servicios de aborto seguro para contribuir a garantizar que las usuarias reciban un método anticonceptivo antes de su egreso de la unidad de salud.

Deberá brindarse información completa y objetiva sobre los diversos métodos anticonceptivos modernos disponibles, sus características, efectos secundarios y eficacia, de acuerdo con los Criterios médicos de elegibilidad para el uso de anticonceptivos emitidos por la OMS, que permitan a las usuarias elegir el método acorde a sus necesidades, preferencias y riesgos individuales.

En caso de no contar con el método anticonceptivo elegido por la usuaria, se debe realizar la referencia correspondiente a la unidad de salud y brindar la alternativa de otro método mientras se otorga el de su preferencia.



17. Se solicita que se informe si el protocolo para practicar ILE se encuentra apegado a algún protocolo internacional y de ser así, se indique a cuál.

De acuerdo con el Lineamiento técnico para la atención del Aborto Seguro en México 2022 se establece que la política pública de Aborto Seguro se ciñe a la normatividad nacional e internacional, como las directrices de manejo recomendadas por la Organización Mundial de la Salud.

A continuación, se especifica el marco de referencia legal y normativo Internacional:

- Convención Americana sobre Derechos Humanos.
- Protocolo Adicional a la Convención Americana sobre Derechos Humanos en materia de Derechos Económicos, Sociales y Culturales "Protocolo de San Salvador".
- Convención Interamericana para Prevenir, Sancionar y Erradicar la Violencia contra las Mujeres (Belém do Pará).
- Convención sobre la Eliminación de Todas las Formas de Discriminación contra las Mujeres (CEDAW).
- Convención sobre los Derechos del Niño.
- Convención sobre los Derechos de las Personas con Discapacidad
- Pacto Internacional de Derechos Económicos, Sociales y Culturales.
- Conferencia Internacional sobre la Población y el Desarrollo (CIPD, El Cairo).
- Declaración y Plataforma de Acción de Beijing.
- Agenda 2030 para el Desarrollo Sostenible.
- Consenso de Montevideo sobre Población y Desarrollo.
- Declaración de Nairobi sobre la CIPD 25.
- Corte Interamericana de Derechos Humanos, Caso Manuela y Otros vs. El Salvador. Sentencia de 2 de noviembre de 2021. Excepciones Preliminares, Fondo, Reparaciones y Costas.
- Corte Interamericana de Derechos Humanos, Caso Artavia Murillo y Otros vs. Costa Rica. Sentencia de 28 de noviembre de 2012. Excepciones Preliminares, Fondo, Reparaciones y Costas.
- Comisión Interamericana de Derechos Humanos, Caso Paulina del Carmen Ramírez Jacinto. Informe No. 21/07, Petición 161-02, Solución Amistosa, 9 de marzo de 2007.



Anexo 8. Flujograma para la atención de mujeres en situación de aborto.
Parte I

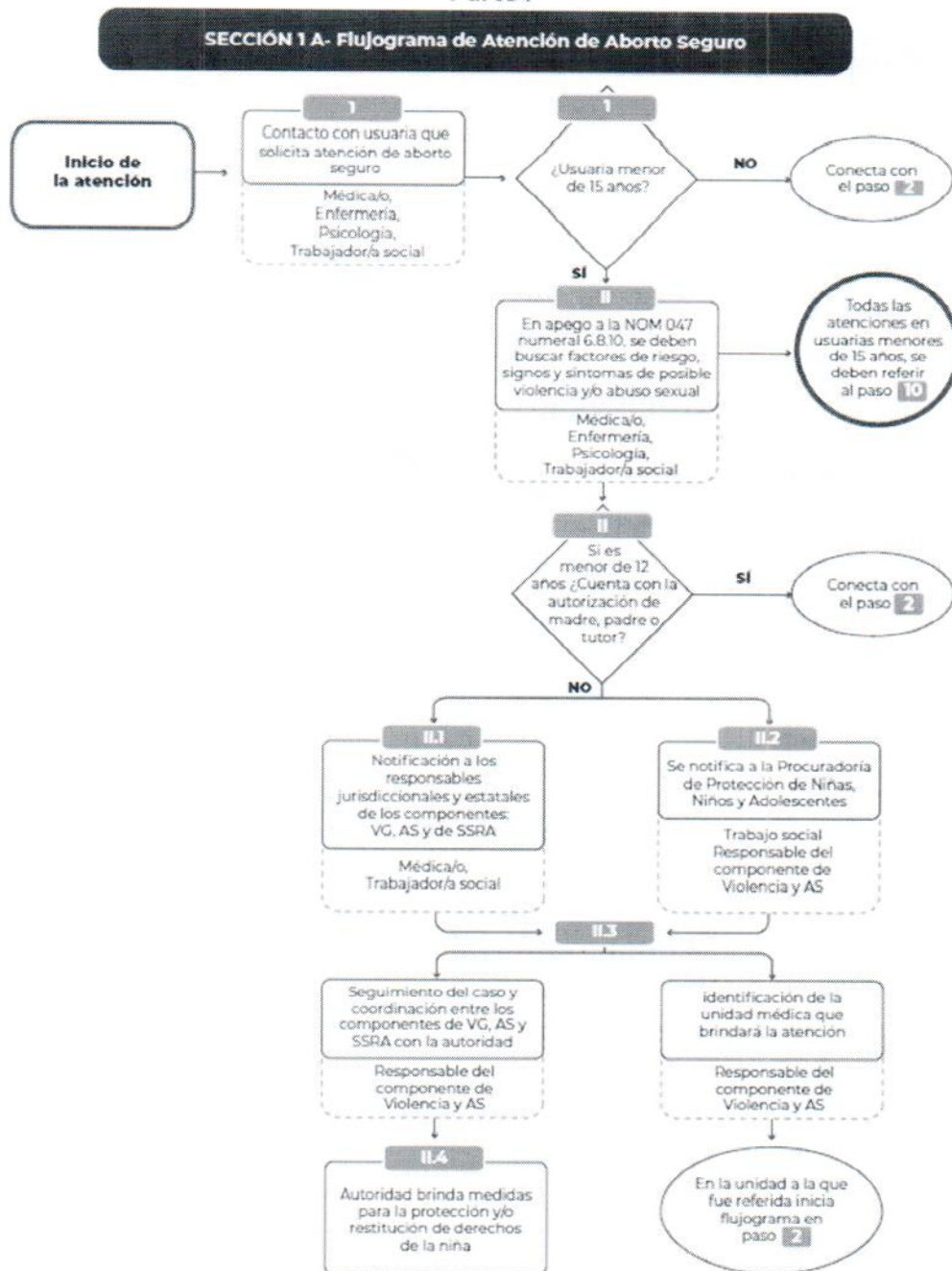

Fuente: Elaboración propia CNEGSR, 2022.



Anexo 8. Flujograma para la atención de mujeres en situación de aborto.
Parte II

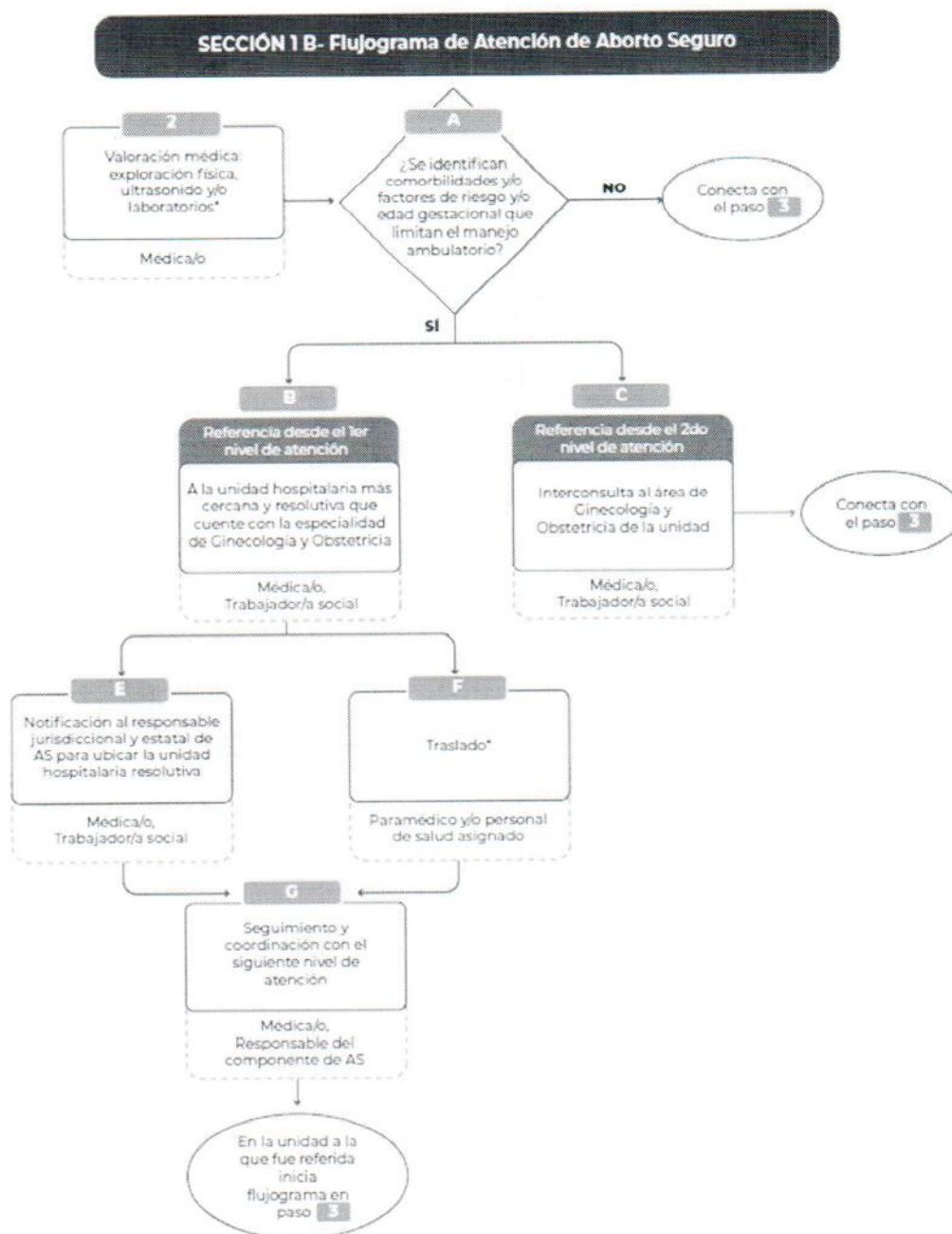

Fuente: Elaboración propia CNECSR, 2022



Anexo 8. Flujograma para la atención de mujeres en situación de aborto.
Parte III

SECCIÓN 1 C- Flujograma de Atención de Aborto Seguro

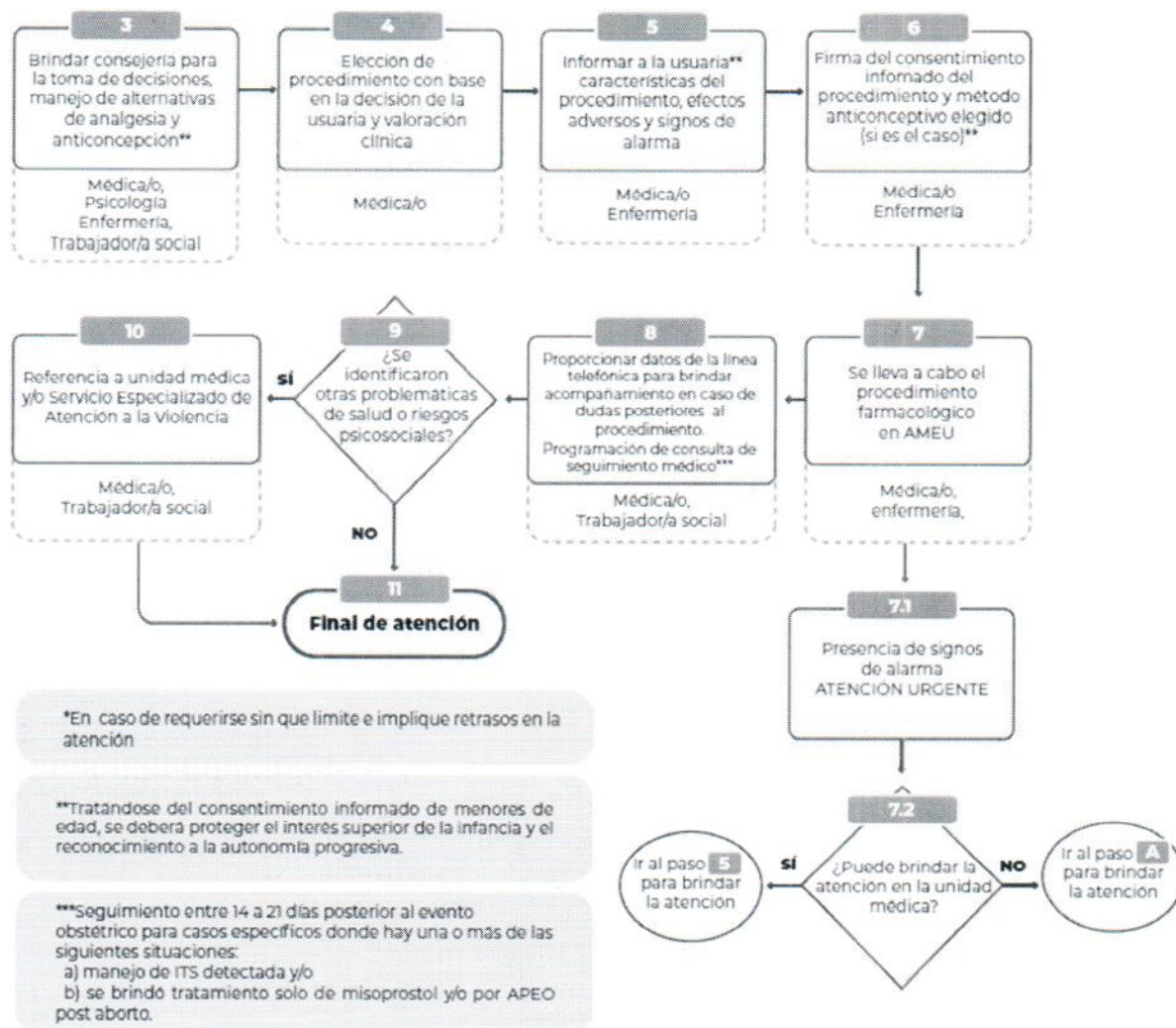

Fuente: Elaboración propia CNEGR, 2022



COLIMA
Gobierno del Estado

Servicios de Salud

Colima se transforma
CONTIGO

El resto de la información que se requiere, no se posee, resguarda, trabaja ni se concentra toda vez de que con base en el artículo 63 del Reglamento Interior del Organismo Público Descentralizado Servicios de Salud del Estado de Colima, no es atribución ni responsabilidad del Componente de Aborto Seguro, perteneciente al Departamento de Salud Sexual y Reproductiva.

ATENTAMENTE



SERVICIOS DE SALUD
DEL ESTADO DE COLIMA
DIRECCIÓN DE
SERVICIOS DE SALUD

DCM. MARTHA IRAZEMA CÁRDENAS ROJAS
DIRECTORA DE LOS SERVICIOS DE SALUD

Elaboró:

Dra. Nicole Stephanie Chávez Velázquez
Líder Estatal del Componente de Aborto Seguro.

Revisó:

Dra. Andrea Atilano Coral
Jefa del Departamento de Salud Sexual y Reproductiva.

Validó:

Mtro. Carlos Felipe Ochoa Morales
Subdirector de Prevención y Promoción de la Salud.

c.c.p. Archivo

1824



2024

2024: Año del Bicentenario de la creación del Territorio Federal de Colima