



# PLAN MUNICIPAL DE DESARROLLO

2021 - 2024



**Ing. Gerardo Sánchez Rojas**  
Presidente Municipal Constitucional



# PLAN MUNICIPAL DE DESARROLLO

2021 - 2024





# PRESENTACIÓN.

Estamos viviendo tiempos de transformación y esperanza, donde poco a poco, hemos podido salir adelante y adaptarnos a la nueva normalidad, superando los enormes estragos provocados por la pandemia de COVID-19. Este transitar, así como el empuje de nuestra gente, son los que nos impulsan a dar lo mejor de nosotros como Gobierno Municipal, para emprender la gran labor, que, gracias a la confianza del pueblo de Acapetahua, tenemos hoy el honor de encabezar.

La única y verdadera forma de hacer crecer a Acapetahua de manera sostenible es, por un lado, coordinando acciones entre los tres órdenes de gobierno y por el otro, el trabajo de concertación que se realice con la sociedad. Por ello, debemos de crear los canales necesarios para que la voz del pueblo sea escuchada y se haga valer.

En este sentido, como Gobierno Municipal, tenemos la obligación de fomentar y hacer de la participación ciudadana, un pilar fundamental para la articulación de políticas y estrategias que nos permitan atender las necesidades básicas de la población, así como combatir el cáncer de la corrupción y la opacidad gubernamental, en fin, acabar con los viejos modelos de gobierno que, durante años, han sumido en la marginación y pobreza a nuestra población.

Por esto, hoy tengo el honor de presentar el Plan Municipal de Desarrollo 2021–2024 de nuestra Administración Municipal, documento que nació de un proceso de planeación participativa y donde concurren las actividades gubernamentales orientadas a buscar la transformación de Acapetahua para el presente y el futuro.

En él, mostramos, no solo las políticas y estrategias que emprenderemos, sino también los sentimientos y pensamientos de la sociedad acapetahuense organizada, que atendió de manera responsable y respetuosa, a pesar de las circunstancias impuestas por el COVID-19, cada uno de los foros y espacios de opinión que organizamos precisamente para este propósito.

En este documento, el mayor reto que nos hemos planteado es dar respuesta a las necesidades que nuestras posibilidades nos permitan atender, en un contexto dinámico, cambiante y único, donde confluyen diversas realidades sociales, económicas y culturales. Por lo anterior, es necesarios caminar juntos, sumar esfuerzos y voluntades, para lograr la transformación y la consolidación de Acapetahua como un referente en la región. Vivir en un mejor municipio, requerirá de un magno esfuerzo que el gobierno impulsará y dirigirá siempre, con el apoyo y compromiso ciudadano.

Aprovecharemos nuestro potencial para impulsar acciones encaminadas a hacer de Acapetahua, un mejor lugar para vivir, transformando la interacción ciudadanía – gobierno para generar acciones orientadas a fortalecer la participación ciudadana, la eficiencia gubernamental, la transparencia y rendición de cuentas, la urbanización, la dotación de servicio públicos, así como mejorar la seguridad y protección de los habitantes, el combate a la pobreza y el desarrollo económico, todo lo anterior, en un entorno respetuoso de los derechos humanos y amigable con nuestro medio ambiente.

Invito y exhorto al pueblo de Acapetahua, a sumarse al proyecto que el Plan Municipal de Desarrollo 2021 – 2024 plantea para construir el municipio que queremos para hoy y para el mañana. Extiendo la mano del gobierno municipal para que juntos, sociedad y gobierno, impulsemos el **progreso y desarrollo** de nuestras comunidades y volvamos a creer en que un futuro próspero, si es posible de alcanzar.

**R E S P E T U O S A M E N T E**

**ING. GERARDO SÁNCHEZ ROJAS**  
**PRESIDENTE MUNICIPAL CONSTITUCIONAL**





# ÍNDICE.

|   |     |
|---|-----|
| <b>INTRODUCCIÓN</b>                                       | 001 |
| <b>MARCO JURÍDICO.</b>                                    | 003 |
| <b>PRINCIPIOS INSTITUCIONALES.</b>                        | 009 |
| <b>CONTEXTO MUNICIPAL.</b>                                |     |
| Gobierno  | 011 |
| Servicios Públicos  | 020 |
| Medio Físico  | 031 |
| Historia y tradiciones                                    | 038 |
| Población   | 044 |
| Asentamientos humanos                                     | 052 |
| Hogares y viviendas                                       | 060 |
| Economía  | 066 |
| Comunicaciones  | 084 |
| Salud   | 090 |
| Educación   | 094 |
| <b>METODOLOGÍA.</b>                                       | 101 |
| <b>ENFOQUES DE TRANSVERSALIDAD.</b>                       | 104 |
| <b>EJES RECTORES.</b>                                     |     |
| Eje Rector 1. Servicios Públicos de Calidad.              | 106 |
| Eje Rector 2. Municipio Seguro.                           | 114 |
| Eje Rector 3. Desarrollo Social.                          | 122 |
| Eje Rector 4. Desarrollo Económico.                       | 136 |
| Eje Rector 5. Desarrollo Ambiental.                       | 146 |
| <b>ANEXOS.</b>  |     |
| Alineación con la Agenda 2030 de Desarrollo Sostenible    | 152 |
| Alineación a los planes Nacional y Estatal 2019 - 2024.   | 154 |
| Árboles de Problemas y Objetivos, Matriz de Marco Lógico. | 164 |
| Evaluación del Plan Municipal de Desarrollo.              | 221 |
| Mapas temáticos.  | 241 |



# INTRODUCCIÓN.

El Plan Municipal de Desarrollo 2021 - 2024, establece los compromisos que este Gobierno Municipal asume para ofrecer mejores condiciones de vida a todos los acapetahuenses. Vital para nuestro quehacer gubernamental, este documento presenta de manera articulada, el conjunto de políticas públicas y estrategias, para enfrentar los grandes retos de la agenda municipal, mediante la adopción de acciones eficaces y socialmente adecuadas.

Este Plan se elaboró en estricto apego a los Lineamientos Generales para la Elaboración del Plan Estatal de Desarrollo y de los Programas Institucionales, Sectoriales, Especiales y Regionales (POE 29-01-19). De igual forma, se encuentra alineado a los objetivos y políticas públicas de los planes Nacional y Estatal de Desarrollo 2019 -2024, así como a la Agenda 2030 de Desarrollo Sostenible de la Organización de las Naciones Unidas (ONU).

En su contenido, el documento se encuentra dividido en ocho secciones, las cuales se describen a continuación:

**I. Marco Jurídico**, la cual señala los principales ordenamientos jurídicos nacionales y estatales que fundamentan al Sistema de Planeación Democrática y, por ende, la elaboración del presente documento;

**II. Principios Institucionales**, la cual muestra nuestra misión y visión gubernamental, así como los principios y valores de actuación que todos los integrantes de este Gobierno Municipal debemos acatar;

**III. Contexto Municipal**, la cual contiene información estadística y geográfica sobre temas importantes del Municipio como gobierno, medio físico, población, economía, comunicaciones, salud y educación, entre otros;

**IV. Metodología**, la cual realiza una breve descripción de las etapas del Proceso de Planeación Democrática aplicados a la elaboración, aprobación y validación social del presente documento;

**V. Enfoques de Transversalidad**, la cual señala los criterios transversales que se observaron en la integración del presente documento y que este Gobierno Municipal se compromete a impulsar, siendo estos criterios los de igualdad de género, respeto a los derechos humanos y sostenibilidad;

**VI. Ejes Rectores**, en la cual se describen los temas, políticas públicas, diagnósticos, objetivos y estrategias de cada uno, siendo estos ejes rectores los siguientes: 1. Servicios Públicos de Calidad; 2. Municipio Seguro; 3. Desarrollo Social; 4. Desarrollo Económico; y 5. Desarrollo Ambiental.

**VII. Anexos**, en la cual se incluye la matriz de alineación con la Agenda 2030 para el Desarrollo Sostenible, la matriz de alineación a los Planes Nacional y Estatal de Desarrollo 2019 – 2024, los árboles de problemas y objetivos, la matriz de marco lógico y la matriz de indicadores estratégicos, así como un compendio de mapas temáticos.

**VIII. Bibliografía**, compendió de todos los documentos y fuentes de información consultadas para la elaboración de este documento.

Para una mejor comprensión de la alineación de los ejes rectores con la Agenda 2030 para el Desarrollo Sostenible, en cada portada de eje rector, se colocarán los íconos de la Agenda 2030 que le corresponden a dicho eje. De igual forma, para visualizar de mejor manera la aplicación de los criterios de transversalidad, cada política pública que cuente con un criterio de aplicación, contará con el ícono y la leyenda correspondiente. De esta manera, se busca dar al documento, agilidad para el proceso de lectura y comprensión de los diferentes temas que trata.

A través de este Plan Municipal, planteamos brindar a nuestro municipio, los medios y acciones necesarios para situarlo como punta de lanza en los diversos indicadores de desarrollo, lo cual, nos dará la estabilidad que se requiere en materia política, social y económica para llevar a cabo las acciones propuestas en este documento.





3

## MARCO JURÍDICO.

El Plan Municipal de Desarrollo 2021 - 2024, se fundamenta para su elaboración, en los mandatos contenidos en la Constitución Política de los Estados Unidos Mexicanos, la Constitución Política del Estado Libre y Soberano de Chiapas, la Ley de Desarrollo Constitucional en Materia de Gobierno y Administración Municipal y en la Ley de Planeación, ambas últimas, del Estado de Chiapas.

### CONSTITUCIÓN POLÍTICA DE LOS ESTADOS UNIDOS MEXICANOS (DOF 28-05-2021).

**Artículo 25.** *“Corresponde al Estado la rectoría del desarrollo nacional para garantizar que éste sea integral y sustentable, que fortalezca la Soberanía de la Nación y su régimen democrático y que, mediante la competitividad, el fomento del crecimiento económico y el empleo y una más justa distribución del ingreso y la riqueza, permita el pleno ejercicio de la libertad y la dignidad de los individuos, grupos y clases sociales, cuya seguridad protege esta Constitución... El Estado velará por la estabilidad de las finanzas públicas y del sistema financiero para coadyuvar a generar condiciones favorables para el crecimiento económico y el empleo. El Plan Nacional de Desarrollo y los planes estatales y municipales deberán observar dicho principio...”*

**Artículo 26.** “A. El Estado organizará un sistema de planeación democrática del desarrollo nacional que imprima solidez, dinamismo, competitividad, permanencia y equidad al crecimiento de la economía para la independencia y la democratización política, social y cultural de la nación... La planeación será democrática y deliberativa. Mediante los mecanismos de participación que establezca la ley, recogerá las aspiraciones y demandas de la sociedad para incorporarlas al plan y los programas de desarrollo. Habrá un plan nacional de desarrollo al que se sujetarán obligatoriamente los programas de la Administración Pública Federal...”.

**Artículo 115.** “Los estados adoptarán, para su régimen interior, la forma de gobierno republicano, representativo, democrático, laico y popular, teniendo como base de su división territorial y de su organización política y administrativa, el municipio libre, conforme a las bases siguientes:

... II. Los municipios estarán investidos de personalidad jurídica y manejarán su patrimonio conforme a la ley. Los ayuntamientos tendrán facultades para aprobar, de acuerdo con las leyes en materia municipal que deberán expedir las legislaturas de los Estados, los bandos de policía y gobierno, los reglamentos, circulares y disposiciones administrativas de observancia general dentro de sus respectivas jurisdicciones, que organicen la administración pública municipal, regulen las materias, procedimientos, funciones y servicios públicos de su competencia y aseguren la participación ciudadana y vecinal. El objeto de las leyes a que se refiere el párrafo anterior será establecer: a) Las bases generales de la administración pública municipal y del procedimiento administrativo, incluyendo los medios de impugnación y los órganos para dirimir las controversias entre dicha administración y los particulares, con sujeción a los principios de igualdad, publicidad, audiencia y legalidad;

...III. Los Municipios tendrán a su cargo las funciones y servicios públicos siguientes: a) Agua potable, drenaje, alcantarillado, tratamiento y disposición de sus aguas residuales; b) Alumbrado público; c) Limpia, recolección, traslado, tratamiento y disposición final de residuos; d) Mercados y centrales de abasto; e) Panteones; f) Rastro; g) Calles, parques y jardines y su equipamiento; h) Seguridad pública, en los términos del artículo 21 de esta Constitución, policía preventiva municipal y tránsito; e i) Los demás que las Legislaturas locales determinen según las condiciones territoriales y socioeconómicas de los Municipios, así como su capacidad administrativa y financiera.

... V. Los Municipios, en los términos de las leyes federales y Estatales relativas, estarán facultados para: a) Formular, aprobar y administrar la zonificación y planes de desarrollo urbano municipal, así como los planes en materia de movilidad y seguridad vial; ...c) Participar en la formulación de planes de desarrollo regional, los cuales deberán estar en concordancia con los planes generales de la materia. Cuando la Federación o los Estados elaboren proyectos de desarrollo regional

*deberán asegurar la participación de los municipios...”.*

## **CONSTITUCIÓN POLÍTICA DEL ESTADO LIBRE Y SOBERANO DE CHIAPAS (POE 191, 28-10-21).**

**Artículo 80.** *“La base de la división territorial y de la organización política y administrativa del Estado de Chiapas es el Municipio Libre...”.*

**Artículo 82.** *“Los Ayuntamientos estarán investidos de personalidad jurídica y manejarán su patrimonio conforme a la ley, ejercerán sus atribuciones conforme a las siguientes bases: Tendrán facultades para aprobar, de acuerdo con la Ley, los Bandos de Policía y Gobierno, los Reglamentos, Circulares y disposiciones administrativas de observancia general dentro de sus respectivas jurisdicciones, que organicen la administración pública municipal, regulen las materias, procedimientos, funciones y servicios públicos de su competencia y aseguren la participación ciudadana y vecinal. La ley establecerá las bases generales contenidas en el tercer párrafo de la fracción II del artículo 115 de la Constitución Política de los Estados Unidos Mexicanos”.*

**Artículo 85.** *“Los Municipios, en los términos de las leyes federales y estatales relativas, estarán facultados para: a) Formular, aprobar y administrar la zonificación y planes de desarrollo urbano municipal; ...c) Participar en la formulación de Planes de Desarrollo Regional, los cuales deberán estar en concordancia con los planes generales de la materia...”.*

**Artículo 90.** *“Los Ayuntamientos del Estado de Chiapas, deberán elaborar su Plan Municipal de Desarrollo al inicio de su gestión, en los términos que establezca la ley respectiva. La fiscalización y evaluación del Ayuntamiento le corresponde al Congreso del Estado a Través de su Órgano de Fiscalización”.*

## **LEY DE DESARROLLO CONSTITUCIONAL EN MATERIA DE GOBIERNO Y ADMINISTRACIÓN MUNICIPAL DEL ESTADO DE CHIAPAS (POE 136, 11-11- 20).**

**Artículo 45.** *“Son atribuciones de los Ayuntamientos:*

*I. Aprobar el proyecto del Plan de Desarrollo Municipal correspondiente a su período y enviarlo para su aprobación al Congreso del Estado en los términos y plazos que señala la Ley de Planeación para el Estado de Chiapas; el cual deberá especificar las políticas públicas y objetivos que contribuirán al desarrollo integral y armónico de la comunidad. Además, aprobar el informe de evaluación de nivel de cumplimiento de su Plan de Desarrollo Municipal para su remisión al Congreso del Estado...”.*



**Artículo 173.** “La planeación en los gobiernos municipales es necesaria para el desarrollo de las obras y proyectos de beneficio colectivo”.

**Artículo 174.** “Los planes de desarrollo municipal, establecerán mecanismos e instrumentos para alcanzar los objetivos descritos, en concordancia con los planes estatal y nacional de desarrollo, así como en los lineamientos internacionales adoptados por México en esta materia”.

**Artículo 175.** “Los Municipios, en términos de las leyes federales y estatales, estarán facultados para formular, aprobar y administrar sus planes de desarrollo. Los Ayuntamientos contarán con una Secretaría de Planeación Municipal o su equivalente; la que tendrá las siguientes atribuciones: I. Elaborar el proyecto del Plan Municipal de Desarrollo; así como solventar las observaciones que se deriven del proceso de validación realizado por el Ayuntamiento o de aprobación por parte del Congreso del Estado;

## **LEY DE PLANEACIÓN DEL ESTADO DE CHIAPAS (POE 014, 29-01-19).**

**Artículo 4.** “Mediante la planeación se determinarán las políticas públicas, objetivos, estrategias, indicadores y metas de planes y programas; de igual forma se asignarán recursos, responsabilidades y tiempos para su ejecución”.

**Artículo 9.** “La planeación se formalizará a través de los planes y programas estatales y municipales. Los cuales deberán ser producto de un proceso participativo del sistema a través de su estructura de planeación estatal, regional y municipal”.

**Artículo 10.** “La planeación se basará en los principios de: I. Preservación del régimen democrático, federal y representativo; II. Soberanía y pleno ejercicio de las garantías sociales e individuales; III. Inclusión social; IV. Equilibrio económico y social; V. Equidad respecto al género, cultura, religión, capacidades diferentes y usos y costumbres de los pueblos y comunidades indígenas; VI. Sustentabilidad de los recursos naturales, y VII. Derechos humanos”.

**Artículo 11.** “Los planes y programas estarán orientados a establecer un marco de atención que permita cumplir los siguientes aspectos: I. Promover el desarrollo social conforme al artículo 3 de la ley de planeación para el estado de Chiapas; II. Armonizar los factores de producción para mejorar la economía; III. Garantizar la alineación de la Agenda 2030 para el Desarrollo Sostenible; IV. Brindar atención a la población indígena; V. Elaborar propuestas con enfoque a niñas, niños y adolescentes; VI. Tomar como referente la población que se encuentra en pobreza extrema; y VII. Considerar el cuidado del medio ambiente”.

**Artículo 12.** “El proceso de planeación se integrará por cuatro etapas:

*Formulación, instrumentación, control y evaluación. Debiéndose entender para tal efecto:*

*I. La formulación, será el conjunto de actividades que se desarrollarán para elaborar los planes y programas; II. La instrumentación, será la puesta en marcha y operación de lo que se ha formulado dentro de los planes y programas, mediante la asignación de recursos, responsabilidades y tiempos de ejecución; III. El control, se constituirá por las actividades dirigidas a vigilar que la ejecución de acciones corresponda a la normatividad que las rigen, con el objeto de prevenir y corregir oportunamente desviaciones e insuficiencias en las etapas de formulación, instrumentación y evaluación, así como ejecutar planes de acción que permitan eliminar o minimizar estas variaciones; IV. La evaluación, será el análisis sistemático de los planes y programas de desarrollo, con la finalidad de reportar el nivel de cumplimiento de las políticas públicas y objetivos, en relación con las metas programadas, en términos de eficiencia, eficacia y economía”.*

**Artículo 13.** “Para su funcionamiento, el sistema se apegará a los diversos instrumentos cuya aplicación implica su ordenación temporal y territorial, de acuerdo con la función que desempeñarán en cada etapa y atendiendo a la relación que existe entre ellos; estos instrumentos, por su naturaleza serán de: I. Formulación: A) Plan Nacional; B) Plan Estatal; C) Planes municipales; D) Agenda 2030 para el Desarrollo Sostenible; E) Programas que se deriven del plan nacional; F) Programas que se deriven del plan estatal; G) Programas que se deriven de los planes municipales...”.

**Artículo 27.** “Los instrumentos de planeación que como mínimo deberán observar y, en su caso, elaborar las administraciones públicas municipales, son los siguientes: I. El Plan Nacional y Plan Estatal, así como los programas que de ellos se deriven; ...III. Los planes municipales que elaboren y los programas que de él se deriven; ...XI. La agenda 2030 para el desarrollo sostenible”.

**Artículo 28.** “Los planes municipales diagnosticarán la situación socioeconómica y ambiental en el ámbito municipal y sectorial, precisando las políticas públicas, objetivos y estrategias para su desarrollo, procurando su concordancia con el Plan Nacional y Plan Estatal. Los planes municipales deberán alinear sus políticas públicas hacia la consecución de la agenda 2030 para el desarrollo sostenible. De igual forma deberán considerar políticas públicas transversales con enfoques de igualdad de género, respeto a los derechos humanos y sustentabilidad. Para la elaboración de sus planes municipales los ayuntamientos deberán observar preferentemente la metodología del marco lógico”.

**Artículo 29.** “Los planes municipales serán elaborados por cada uno de los ayuntamientos que conforman al estado de Chiapas, quienes deberán remitirlos al congreso para su examen y aprobación correspondiente, dentro de los cuarenta y cinco días contados a partir de la publicación del Plan Estatal, siempre y cuando los

*periodos constitucionales de la gestión estatal y municipal coincidan en su renovación de la gestión estatal. Para el caso de aquellos ayuntamientos cuyo período constitucional no sea coincidente con la renovación de la gestión estatal, el plazo será de cuatro meses a partir del inicio de dicha administración. El congreso dispondrá de 60 días naturales a partir de la recepción de los planes municipales para examinarlos y aprobarlos. En caso de que el congreso no se pronuncie en dicho plazo, los planes municipales que hayan sido presentados se entenderán aprobados.*

*Aquellos ayuntamientos cuyos planes municipales no resulten aprobados, contarán con un término de quince días naturales para atender las observaciones que les hayan sido formuladas por el congreso, mismo que deberá pronunciarse sobre el cumplimiento de las observaciones dentro de los quince días naturales siguientes. Posteriormente los planes municipales aprobados por el congreso serán publicados en la gaceta municipal por los respectivos ayuntamientos, y su vigencia no excederá del periodo constitucional...”.*

**Artículo 30.** “Los programas municipales, detallarán al plan municipal, identificando y estableciendo un orden lógico de proyectos que respondan a objetivos y estrategias, con metas responsables e indicadores objetivamente verificables. Tendrán una visión de mediano plazo y contribuirán al cumplimiento del plan municipal, dichos programas deberán observar preferentemente la metodología del marco lógico”.





## PRINCIPIOS INSTITUCIONALES.

### MISIÓN.

*Ser un Gobierno Municipal eficaz y enfocado a resultados, donde nuestros valores de actuación nos lleven a cumplir con los objetivos fijados, prestando servicios públicos y básicos de calidad, mejorando la infraestructura existente y edificando la nueva con calidad y sostenibilidad, así como proporcionar servicios de asistencia social de calidad a los sectores vulnerables de la población, buscando siempre el bienestar social para alcanzar la solidaridad y desarrollo en beneficio de Acapetahua.*

### VISIÓN.

*Queremos ver a Acapetahua en el futuro, como un Municipio democrático, con una población que posea un alto nivel de desarrollo humano y en la cual, la participación ciudadana sea un ejercicio habitual para construir una sociedad con mejores condiciones de vida, con eficientes servicios de salud y educación, así como un nivel económico que le permita vivir dignamente. De igual forma, vemos a Acapetahua*

*como un destino turístico y económico, con una oferta de servicios que lo posicione como un Municipio líder en el sector a nivel Estatal.*

## VALORES.

Los valores de este Gobierno Municipal y que todos los funcionarios y colaboradores deberán de seguir estrictamente, son los siguientes:

**I. Legalidad.** Ejercer sus funciones con estricto apego al marco jurídico vigente, obligado a conocer, respetar y cumplir la Constitución Política de los Estados Unidos Mexicanos, la Constitución Política del Estado Libre y Soberano de Chiapas y demás leyes y reglamentos que de ellas emanen;

**II. Honradez.** Actuar con máxima rectitud, sin pretender obtener ventaja o provecho alguno;

**III. Transparencia y Rendición de Cuentas.** Garantizar el derecho de toda persona al acceso a la información, sin más limitaciones que las establecidas por las leyes, dando a conocer su actuar público con la finalidad de inhibir conductas irregulares;

**V. Imparcialidad.** Actuar sin conceder preferencias o privilegios a persona alguna, evitando que influyan en su juicio y conducta intereses que perjudiquen o beneficien a personas en detrimento del bienestar de la sociedad;

**V. Identidad.** Asumir la misión institucional como compromiso propio, procurando que el ejercicio de sus funciones sea eficiente, cálido y humanista;

**VI. Responsabilidad.** Cumplir con esmero, cuidado y atención y afrontando las acciones y compromisos de manera positiva;

**VII. Justicia.** Aplicar un criterio prudencial, a efecto de distinguir lo bueno y lo malo, procurando por encima de cualquier interés particular, el bienestar colectivo;

**VIII. Igualdad.** Otorgar a todas las personas sin distinción alguna, el mismo trato, ante las mismas circunstancias;

**IX. Respeto.** Conducirse con sobriedad y moderación en su atención a la ciudadanía, considerando los derechos humanos, libertades, cualidades y atribuciones que cada individuo posee; e

**X. Integridad.** Todo servidor público debe ejercer sus funciones con plena rectitud y probidad, atendiendo siempre a la verdad, fomentando la credibilidad en las Instituciones y la confianza por parte de la sociedad.

# CONTEXTO MUNICIPAL





# GOBIERNO





11

## H. AYUNTAMIENTO MUNICIPAL.

Nuestro Ayuntamiento Municipal se caracteriza por la pluralidad y equidad de género, pero, sobre todo, por la firme convicción de proponer y concretar acciones que impulsen el desarrollo sostenible de Acapetahua. Esta Administración se encuentra encabezada por el **Ing. Gerardo Sánchez Rojas**, Presidente Municipal Constitucional, acompañado por la Síndico Municipal **Odont. María del Carmen Patricia Palacios Morales**, así como por cinco regidores propietarios, tres regidores plurinominales y el Secretario del Ayuntamiento.

**Ing. Gerardo Sánchez Rojas**  
Presidente Municipal Constitucional

**Odont. María del Carmen Patricia Palacios Morales**  
Síndico Municipal

**Ing. José Darinel Ramírez Morales**  
Primer Regidor

**C. Floridalma Méndez Coronel**  
Segundo Regidor

**C. Gabriel Caballero Martínez**  
Tercer Regidor

**C. Olga Lidia Cruz Antonio**  
Cuarto Regidor

**Lic. Carlos Alberto Cruz Espinosa**  
Quinto Regidor

**C. María Teresa Juárez Pino**  
Regidor Plurinominal

**Dra. Karla Denisse Martínez Zárate**  
Regidor Plurinominal

**C. Margarita Concepción Hilerio Escobar**  
Regidor Plurinominal

**Lic. Efraín David Escobar**  
Secretario del Ayuntamiento



## ESTRUCTURA MUNICIPAL.

La estructura de este Gobierno Municipal está conformada por 13 dependencias de atención directa a la población y 3 órganos de consulta y concertación, así como 2 órganos descentralizados, las cuales darán curso y cauce a la aplicación, gestión y ejecución de las acciones y proyectos que se tienen planeados en este Plan Municipal de Desarrollo 2021 – 2024.

Para las labores de cada Dependencia, contamos con una plantilla de 288 funcionarios y colaboradores, con perfiles éticos y profesionales ubicados estratégicamente, cuyas funciones se sujetan al Manual de Organización y Procedimientos que emitirá próximamente este Gobierno Municipal, con el fin de llevar a buen término sus actividades laborales y dar certeza, eficiencia y transparencia al ejercicio presupuestal.

## Organigrama del Municipio de Acapetahua, Chiapas

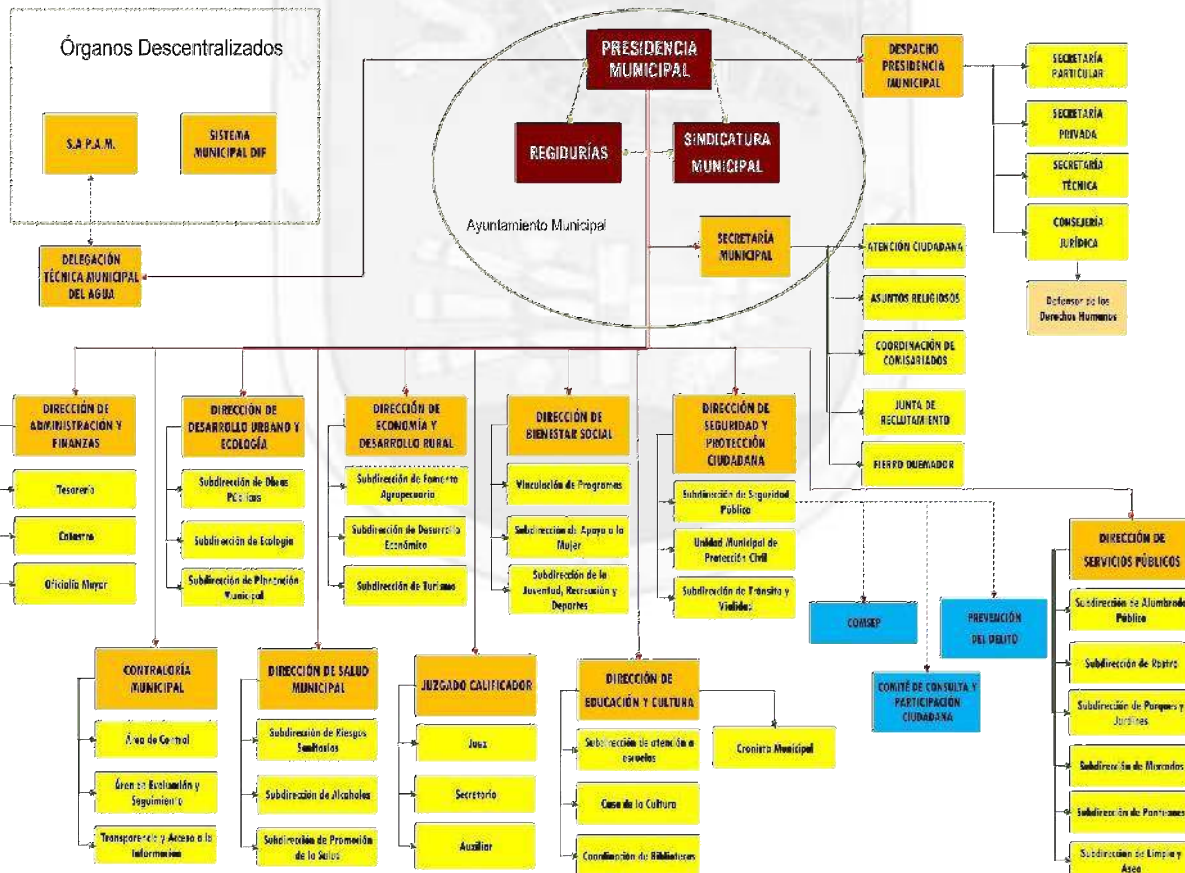

A continuación, analizaremos los objetivos generales de cada dependencia, organismos descentralizados y de consulta y concertación.



**I. Despacho de la Presidencia:** dependencia encargada del despacho de los asuntos del Presidente Municipal, cuyo objetivo es planear, organizar y supervisar sus actividades, así como la atención y canalización de las demandas hechas al Despacho por la ciudadanía, atendiendo y resolviendo de forma rápida los asuntos de la población en coordinación con las Direcciones del Municipio. Quedará conformada por Secretaría Particular, Secretaría Privada, Secretaría Técnica y la Consejería Jurídica.

**II. Secretaría del Ayuntamiento:** dependencia que se constituye para el despacho de los asuntos de carácter administrativo y para auxiliar en sus funciones al Presidente Municipal, la cual se instalará en la Presidencia Municipal y en ella se guardarán los archivos que se administrarán bajo la estricta responsabilidad. Quedará integrada por las áreas de Atención Ciudadana, Asuntos Religiosos, Coordinación de Comisariados Ejidales, Junta Municipal de Reclutamiento y Fierro Quemador.

**III. Dirección de Administración y Finanzas:** es la dependencia encargada de ejercer la política hacendaria del municipio en materia de administración tributaria, financiera, ingresos, egresos, contabilidad, fiscalización, ingresos coordinados, cobranza y catastro, en los términos de las disposiciones aplicables. De igual forma, será la responsable de proporcionar servicios de apoyo administrativo de calidad y alineados a las estrategias de austeridad y buen gobierno, que permitan al Gobierno Municipal el cumplimiento de sus programas y objetivos mediante la implementación de sistemas y procesos que desarrollen u optimicen los recursos humanos y materiales. Quedará conformada por la Tesorería Municipal, Área de Catastro y Oficialía Mayor.

**IV. Contraloría Municipal:** es la dependencia encargada de vigilar y verificar que las acciones del Gobierno Municipal se realicen conforme a los planes y programas aprobados previamente por el Ayuntamiento, para la correcta aplicación y ejercicio de los recursos públicos financieros. Además, verificará y recibirá las declaraciones de situación patrimonial de los servidores públicos municipales, en términos de la Ley respectiva y atenderá todo lo relacionado a la Transparencia y rendición de cuentas del Gobierno Municipal. Quedará integrada por las áreas de Control, Evaluación y Seguimiento, así como Transparencia y Acceso a la Información.

**V. Dirección de Desarrollo Urbano y Ecología:** es la dependencia que tiene a su cargo el cumplimiento de los programas de obra pública aprobados por el Gobierno Municipal, así como formular y conducir las políticas generales de asentamientos humanos y urbanismo, dentro de la jurisdicción territorial del Municipio. De igual forma, será la encargada de la política medio ambiental del Gobierno Municipal, vigilando que las obras y acciones ejecutadas por el Ayuntamiento, se ajusten a los criterios de sostenibilidad. De igual forma, en coordinación con otras áreas del Ayuntamiento y dependencias de orden Federal y Estatal, será la encargada de

vigilar los recursos naturales y el medio ambiente de nuestro Municipio. Quedará integrada por las áreas de Obras Públicas, Ecología y Planeación Municipal.

**VI. Dirección de Salud Municipal:** es la dependencia encargada de coordinar las acciones en materia de riesgos sanitarios y de promoción de la salud en el Municipio. En coordinación con otras dependencias federales y estatales, atenderá todas las convocatorias para la realización de actividades relativas al sector. De igual forma, regulará los horarios y días de funcionamiento para los establecimientos que vendan, expidan o suministren bebidas alcohólicas en el Municipio, con la finalidad de mantener un control en la venta de consumo de estas hacia la población. Quedará integrada por las áreas de Riesgos Sanitarios, Promoción de la Salud y Alcoholes.

**VII. Dirección de Economía y Desarrollo Rural:** es la dependencia encargada de favorecer el bienestar social y económico, con el fin de ampliar las capacidades de todos los sectores productivos del Municipio, promoviendo y gestionando las inversiones necesarias para incrementar la eficiencia de los pequeños y medianos empresarios, así como de nuestros productores, mejorando los ingresos y fortalecimiento la competitividad municipal en materia agropecuaria, industrial, comercial y turística. Quedará integrada por las áreas de Fomento Agropecuario, Desarrollo Económico y Turismo.

**VIII. Dirección de Educación y Cultura:** será la Dependencia encargada de la política educativa del Municipio, creando vínculos con todos los actores pertenecientes al sector educativo, para transformar la calidad de la educación que se imparte en nuestras escuelas. De igual forma, será la encargada de satisfacer las necesidades de difusión y participación cultural, promoviendo el arte, la cultura y la música, fortaleciendo la integración cultural en la sociedad y propiciar toda la infraestructura necesaria para fortalecer los valores de nuestro municipio, así como de integrar y conservar el acervo de publicaciones informativas, recreativas y formativas, obras de consulta y publicaciones periódicas que respondan a las necesidades culturales, educativas y de desarrollo de los habitantes del Municipio. Quedará integrada por las áreas de Atención a Escuelas, Casa de la Cultura, Bibliotecas Públicas y Cronista Municipal.

**IX. Dirección de Bienestar Social:** es la dependencia encargada de coordinar e integrar las acciones tendientes a elevar el nivel y la calidad de vida de la población municipal, así como formular, ejecutar y supervisar las políticas y programas en material de Bienestar Social. Quedará integrada por las áreas de Vinculación de Programas, Apoyo a la Mujer y Juventud, Recreación y Deportes.

**X. Dirección de Seguridad y Protección Ciudadana:** es la dependencia encargada de tiene a su cargo salvaguardar la vida, la integridad, la propiedad y los derechos de las personas, así como la preservación de las libertades, el orden y la paz públicos, la aplicación del Bando de Policía y Gobierno, la aplicación y

operación de las políticas de seguridad pública en materia de prevención y combate de delitos en el territorio municipal, la prevención de la comisión de los delitos y coadyuvar en la investigación de delitos bajo la dirección y mando del Ministerio Público. De igual forma, se encargará de coordinar la elaboración, instrumentación y ejecución de programas en materia de protección civil en el municipio, con el fin de prevenir o minimizar los efectos de los desastres provocados por fenómenos naturales o antropogénicos, privilegiando la gestión integral de riesgos, así como mejorar y regular el tránsito en Municipio, cuidando que los conductores de vehículos se apeguen a lo establecido en el Reglamento de Tránsito Municipal y Estatal. Quedará integrada por la Subdirección de Seguridad Pública, la Subdirección de Tránsito y Vialidad, así como por la Unidad Municipal de Protección Civil.

**XI. Dirección de Servicios Públicos:** es la dependencia encargada de mantener la operación eficiente de los servicios públicos, así como garantizar la aplicación de programas y acciones específicas para su adecuada prestación en beneficio de la comunidad. Quedará integrada por las subdirecciones de Alumbrado Público, Rastro, Parques y Jardines, Mercados, Panteones y Limpia y Aseo.

**XII. Delegación Técnica Municipal del Agua:** es la dependencia encargada de vigilar, promover e informar la calidad del agua en los sistemas de abastecimiento de cada una de las comunidades pertenecientes al Municipio, mediante la desinfección a través de la cloración.

**XIII. Juzgado Calificador:** tiene como principal objetivo, ser un órgano dotado de poder jurisdiccional, control de la legalidad y autónomo para dictar sus fallos, conocer y resolver las infracciones al Bando de Policía y Gobierno, así como otros reglamentos municipales. Quedará integrado por un Juez, un Secretario de Acuerdos y un auxiliar administrativo.

Los Órganos Desconcentrados de la Administración Pública Municipal, son organizaciones administrativas indirectas, cuyo propósito es realizar actividades para el bien común del municipio, contando con características específicas como la de tener personalidad jurídica, patrimonio propio y autonomía en sus decisiones, además de recibir aportaciones y subsidios, tanto del Gobierno Municipal, como de organizaciones civiles. Nuestra Administración Municipal, cuenta con dos Organismos Descentralizados, el Sistema de Agua Potable y Alcantarillado Municipal (S.A.P.A.M.). y el Sistema Municipal para el Desarrollo Integral de la Familia (S.M.D.I.F.).

**A). Sistema de Agua Potable y Alcantarillado Municipal (S.A.P.A.M.):** es una dependencia desconcentrada, encargada de establecer las políticas de planeación, técnicas y financieras para alcanzar un crecimiento generalizado, sostenido y sustentable en el abastecimiento de agua potable y alcantarillado, tanto sanitario como pluvial, lo cual permite al Gobierno Municipal, dotar de estos servicios con



calidad, suficiencia y continuidad a todos los sectores de la población, promoviendo además, la cultura del agua y respeto a la biodiversidad como medio para elevar la calidad de vida de la población.

**B). Sistema Municipal DIF:** tiene como objetivo primordial, fortalecer la integración de las familias del municipio, a través de programas que brinden apoyo a las solicitudes que expresa la población, tales como trabajo social, asesoría jurídica, atención a personas con capacidades diferentes, a los sectores más vulnerables de este municipio. De igual forma, brinda asistencia social a grupos vulnerables para promover el desarrollo integral de la familia y sociedad, combatiendo y mitigando las causas y efectos que surjan en situaciones de riesgo en coordinación con diferentes instituciones.

Los Órganos de Consulta y Concertación son órganos conformados por representantes de las distintas dependencias de gobierno tanto federal como estatal, grupos sociales, organizaciones no gubernamentales y la sociedad civil en general, con el objeto de orientar mejor las políticas públicas, abrir espacios de interlocución entre la ciudadanía y el gobierno, así como conjuntar esfuerzos para mejorar las condiciones de vida de la población. A continuación, se muestran alguno de ellos:

**1. Consejo Municipal de Seguridad Pública:** es el órgano colegiado, interinstitucional de coordinación municipal, estatal y nacional, responsable de la planeación y supervisión del Sistema Municipal de Seguridad Pública, así como de la colaboración y participación ciudadana, teniendo como principal finalidad salvaguardar la integridad, propiedad, derechos y garantías individuales de las personas de conformidad con la Constitución Política de los Estados Unidos Mexicanos, Constitución Política del Estado Libre y Soberano de Chiapas, la Ley General del Sistema Nacional de Seguridad Pública, las políticas y lineamientos que emanen del Sistema Nacional de Seguridad Pública, Ley de Desarrollo Constitucional en Materia de Gobierno y Administración Municipal del Estado de Chiapas y de la Ley del Sistema Estatal de Seguridad Pública y de los demás ordenamientos Jurídicos que emanen de estas.

**2. Coordinación de Prevención del Delito:** es el órgano de consulta y concertación del Gobierno Municipal que tiene como objetivo dirigir, ejecutar y controlar las acciones de prevención y erradicación de la delincuencia y de la violencia, impulsando el desarrollo comunitario a través de esquemas de pacificación, inclusión y prevención.

**3. Comité de Consulta y Participación Ciudadana:** es el organismo auxiliar de carácter consultivo y propositivo del Gobierno Municipal, integrado por gente representativa de la sociedad, cuyo fin es ser el eslabón entre la Sociedad y los integrantes del Consejo Municipal de Seguridad Pública, fomentando la

participación de la sociedad para coadyuvar en la implementación y evaluación de las políticas públicas de prevención del delito y seguridad pública.

## PATRIMONIO MUNICIPAL.

Otro aspecto fundamental para el buen funcionamiento del Gobierno Municipal, son los recursos materiales, ya que, sin ellos, sería complicado o en algunas ocasiones imposible, poder realizar las actividades programadas. Con respecto a ellos, para su mejor estudio, los hemos clasificado en bienes muebles, inmuebles y parque vehicular.

En cuanto a los bienes muebles, la mayoría de estos, se encuentran en regulares o buenas condiciones de uso, por lo que es necesario un programa de mantenimiento de estos, a la par de un programa de dotación de herramientas y equipos de trabajo a todas las áreas de la Gobierno Municipal.

Con respecto a los bienes inmuebles, se cuenta con diversas propiedades, entre las que destacan terrenos, edificios y construcciones, en las cuales se prestan diferentes servicios a la ciudadanía. La mayoría de ellos se encuentra en razonable estado de conservación, sin embargo, es necesario contemplar trabajos de mantenimiento y conservación en todos ellos.

Por otra parte, contamos con un parque vehicular de 30 unidades como son camionetas, camiones y motocicletas, por lo que es necesario contemplar su mantenimiento, así como la contratación de seguros que protejan las unidades contra accidentes, robos y cualquier percance. También contamos con 2 motoconformadoras, 6 redilas para chasis, 1 motor fuera de borda y 2 triciclos.

| No. | TIPO        | MARCA         | MODELO | ADSCRIPCIÓN       |
|-----|-------------|---------------|--------|-------------------|
| 1   | CAMIONETA   | FORD          | 2006   | AYUNTAMIENTO      |
| 2   | CAMIONETA   | CHEVROLET     | 2011   | PRESIDENCIA       |
| 3   | CAMIONETA   | CHEVROLET     | 2017   | PRESIDENCIA       |
| 4   | CAMIONETA   | FORD          | 1998   | DIF MUNICIPAL     |
| 5   | CAMIÓN      | FREIGHTLINER  | 2009   | OBRAS PÚBLICAS    |
| 6   | CAMIÓN      | FREIGHTLINER  | 2009   | OBRAS PÚBLICAS    |
| 7   | CAMIÓN      | MERCEDES BENZ | 1994   | OBRAS PÚBLICAS    |
| 8   | CAMIÓN      | FORD          | 1994   | OBRAS PÚBLICAS    |
| 9   | MOTOCICLETA | VENTO         | 2013   | OBRAS PÚBLICAS    |
| 10  | MOTOCICLETA | HONDA         | 2008   | OBRAS PÚBLICAS    |
| 11  | CAMIONETA   | CHEVROLET     | 2011   | SEGURIDAD PÚBLICA |
| 12  | CAMIONETA   | CHEVROLET     | 2012   | SEGURIDAD PÚBLICA |
| 13  | CAMIONETA   | CHEVROLET     | 2019   | SEGURIDAD PÚBLICA |
| 14  | CAMIONETA   | NISSAN        | 2019   | SEGURIDAD PÚBLICA |
| 15  | MOTOCICLETA | ITALIKA       | 2019   | SEGURIDAD PÚBLICA |
| 16  | MOTOCICLETA | ITALIKA       | 2019   | SEGURIDAD PÚBLICA |
| 17  | MOTOCICLETA | ITALIKA       | 2019   | SEGURIDAD PÚBLICA |
| 18  | CAMIÓN      | CHRYSLER      | 2012   | PROTECCIÓN CIVIL  |

| No. | TIPO        | MARCA         | MODELO | ADSCRIPCIÓN          |
|-----|-------------|---------------|--------|----------------------|
| 19  | CAMIÓN      | RAM           | 2014   | PROTECCIÓN CIVIL     |
| 20  | CAMIONETA   | CHEVROLET     | 2011   | PROTECCIÓN CIVIL     |
| 21  | CAMIONETA   | DODGE         | 2008   | PROTECCIÓN CIVIL     |
| 22  | CAMIONETA   | NISSAN        | 2008   | PROTECCIÓN CIVIL     |
| 23  | CAMIONETA   | NISSAN        | 2008   | PROTECCIÓN CIVIL     |
| 24  | CAMIONETA   | FORD          | 2014   | PROTECCIÓN CIVIL     |
| 25  | CAMIONETA   | FORD          | 2015   | PROTECCIÓN CIVIL     |
| 26  | MOTOCICLETA | ITALIKA       | 2019   | PROTECCIÓN CIVIL     |
| 27  | MOTOCICLETA | ITALIKA       | 2019   | PROTECCIÓN CIVIL     |
| 28  | CAMIÓN      | INTERNATIONAL | 2014   | LIMPIA               |
| 29  | CAMIÓN      | CHEVROLET     | 2008   | LIMPIA               |
| 30  | MOTOCICLETA | HONDA         | 2008   | FOMENTO AGROPECUARIO |

## RECURSOS FINANCIEROS<sup>1</sup>.

Los recursos financieros, son los activos más importantes de este Gobierno, ya que, sin ellos, se paralizaría todo el aparato gubernamental, por lo que es de vital importancia, la correcta vigilancia y transparencia, en la aplicación de estos. Los recursos que cuentan con mayor representatividad históricamente son las participaciones (Ramo 28) y aportaciones (Ramo 33) federales. Para el estudio de los recursos, dividiremos estos en ingresos y egresos.

Tomando como base el ejercicio 2020, los ingresos captados por el Municipio fueron de \$ 117'455,102.00 de estos, 4% corresponde a ingresos propios, 32% a participaciones diversas, 64% a aportaciones federales.

| INGRESOS EJERCICIO 2020          |                          |
|----------------------------------|--------------------------|
| CONCEPTO                         | CANTIDAD                 |
| <b>PROPIOS</b>                   | <b>\$ 4'275,691.00</b>   |
| Impuestos                        | \$ 1,043,649.00          |
| Derechos                         | \$ 1,900,700.00          |
| Aprovechamientos                 | \$ 1,331,342.00          |
| <b>PARTICIPACIONES</b>           | <b>\$ 37'997,110.00</b>  |
| Fondo General de Participaciones | \$ 31,502,076.00         |
| Fondo de Fomento Municipal       | \$ 4,688,945.00          |
| Fondo de Fiscalización           | \$ 236,172.00            |
| Fondo de Impuesto sobre la renta | \$ 21,340.00             |
| Impuestos Participables          | \$ 894,343.00            |
| Otras Participaciones            | \$ 654,224.00            |
| Participaciones estatales        | \$ 10.00                 |
| <b>APORTACIONES</b>              | <b>\$ 75'182,301.00</b>  |
| Fondo III (F.I.S.M.)             | \$ 54,807,465.00         |
| Fondo IV (F.A.F.M.)              | \$ 20,374,836.00         |
| <b>INGRESOS</b>                  | <b>\$ 117'455,102.00</b> |

<sup>1</sup> Fuente: Instituto Nacional de Estadística, Geografía e Informática (INEGI). Finanzas Públicas Estatales y Municipales. Tabulados. Finanzas Públicas Municipales. Ingresos y Egresos por municipio [Finanzas públicas estatales y municipales \(inegi.org.mx\)](https://inegi.org.mx)



La clasificación económica del gasto determina la forma en que se distribuye, en función de la importancia y naturaleza económica de este. En este sentido, los egresos municipales del ejercicio 2020, ascendieron a \$ 117'444,489.00. De estos, 49% se destinaron a gasto corriente y 51% a gasto de inversión.

| EGRESOS EJERCICIO 2020                  |                          |
|---|--------------------------|
| CONCEPTO                                | CANTIDAD                 |
| <b>GASTO CORRIENTE</b>                  | <b>\$ 58,040,129.00</b>  |
| Servicios Personales                    | \$ 26,999,918.00         |
| Materiales y Suministros                | \$ 9,523,765.00          |
| Servicios Generales                     | \$ 15,158,390.00         |
| Subsidios y Aportaciones                | \$ 6,358,056.00          |
| <b>GASTO DE INVERSIÓN</b>               | <b>\$ 59,404,360.00</b>  |
| Bienes Muebles, Inmuebles e Intangibles | \$ 723,904.00            |
| Obras Públicas y Acciones Sociales      | \$ 58,680,456.00         |
| <b>EGRESOS</b>                          | <b>\$ 117,444,489.00</b> |

## REGLAMENTACIÓN MUNICIPAL<sup>2</sup>.

Los reglamentos municipales constituyen uno de los elementos gubernativos clave para ejercer la autoridad del Gobierno y para fundamentar y dar seguridad jurídica a la actuación de sus autoridades y la ejecución de todos los actos de la administración municipal. En este sentido, nuestro Municipio cuenta con un total de 11 bandos o reglamentos vigentes, debidamente publicados en el Periódico Oficial del Estado y en la gaceta municipal, la mayoría, de más de 5 años de antigüedad, por lo que hay que considerar la actualización de alguno de estos.

| No. | REGLAMENTOS DEL MUNICIPALES EXISTENTES  |
|-----|---|
| 1   | Bando de policía y gobierno.  |
| 2   | Reglamento del Consejo de honor y justicia del cuerpo de seguridad pública.                                     |
| 3   | Manual de organización.   |
| 4   | Reglamento para el uso del suelo comercial y la prestación de servicios establecidos.                           |
| 5   | Reglamento municipal en material de control de establecimientos que expendan o suministren bebidas alcohólicas. |
| 6   | Reglamento de panteones.  |
| 7   | Reglamento para la movilidad y el tránsito.   |
| 8   | Manual de organización general y de servicios del Sistema DIF Municipal.  |
| 9   | Reglamento de Construcción e imagen urbana.   |
| 10  | Reglamento de Protección Civil.   |
| 11  | Reglamento de mercados públicos.  |

<sup>2</sup> Fuente: H. Ayuntamiento Municipal de Acapetahua, Chiapas 2021-2024. Secretaria del Ayuntamiento.

# SERVICIOS PÚBLICOS





20

## SERVICIOS PÚBLICOS.

La prestación de los servicios públicos corresponde a una actividad del Gobierno Municipal para satisfacer las necesidades básicas y elevar las condiciones de vida de las comunidades. Para llevar a cabo esta función, el municipio realiza las tareas de organización, administración, funcionamiento y construcción de relaciones con el usuario del servicio.

Los servicios públicos municipales son aquellos que por ley debe satisfacer la administración municipal y se encuentran indicados en el artículo 115 de la Constitución Política de los Estados Unidos Mexicanos, en su fracción III, siendo estos considerados como los servicios básicos de carácter obligatorio que presta el municipio: a) Agua potable, drenaje, alcantarillado, tratamiento y disposición de sus aguas residuales; b) Alumbrado público; c) Limpia, recolección, traslado, tratamiento y disposición final de residuos; d) Mercados y centrales de abasto; e) Panteones; f) Rastros; g) Calles, parques y jardines y su equipamiento; h) Seguridad pública (policía preventiva y tránsito) y; i) Los demás que las Legislaturas locales determinen según las condiciones territoriales y socioeconómicas de los Municipios, así como su capacidad administrativa y financiera.

Por ello, a continuación, analizaremos cada uno de los servicios públicos que brindamos, así como sus características principales.



21

### AGUA POTABLE Y DRENAJE<sup>3</sup>.

El sistema de agua de la Cabecera Municipal de Acapetahua cuenta con los siguientes componentes:

La fuente de abastecimiento es de un pozo profundo con un gasto aforado de 0.80 m<sup>3</sup>/s, (fecha de aforo 20 de diciembre de 2012), cabe hacer mención que este pozo es usado desde 1994 para el abastecimiento de agua de la Cabecera Municipal de Acapetahua y los parámetros que demuestran la calidad del agua de esta fuente de abastecimiento son los adecuados para consumo humano y esta captación cuenta con la concesión de explotación de la Comisión Nacional del Agua.

La línea de conducción es de tubería de acero soldable Ced-40 de espesor 0.93 mm de 200 mm (8") de diámetro y una longitud de 3,051.00 ml. En el trayecto cuenta con dos válvulas de admisión y expulsión de aire. La infraestructura de almacenamiento consiste en un tanque de 300,000.00 litros de capacidad, ubicado en las instalaciones del CERS 09. Existe un sistema de red de distribución que se encuentra en malas condiciones y presenta fugas frecuentes de la cual un 30 % se ha rehabilitado. La línea primaria que sale del tanque de almacenamiento atravesando la ciudad por la calle central y que de ahí se interconectan las líneas

3 Fuentes: H. Ayuntamiento Municipal de Acapetahua, Chiapas 2021-2024. Sistema de Agua Potable y Alcantarillado Municipal (S.A.P.A.M.); Comisión Nacional del Agua, Instituto de Salud del Estado de Chiapas, Organización Panamericana de la Salud (2013). Plan de Seguridad del Sistema de Abastecimiento de Agua para la Cabecera Municipal de Acapetahua, Chiapas, México. Pp 14 – 15; Instituto Nacional de Estadística, Geografía e Informática (INEGI). Características de las localidades y del entorno urbano 2014. Tabulados Predefinidos. Localidades. [Características de las localidades y del entorno urbano 2014 \(inegi.org.mx\)](http://inegi.org.mx)



secundarias, conduciendo un gasto máximo horario de 20.22 l/s con un total de 1,855 metros de tubería PVC RD-26 de 750 mm (3") de diámetro.

DIAGRAMA 2 - DIAGRAMA DE FLUJO DEL SISTEMA DE AGUA DE LA CABECERA MUNICIPAL DE ACAPETAHUA



También, dentro de las tareas de mantenimiento a los tanques, se les aplica hipoclorito de calcio al 65 % cada 12 horas, para poder tratar el agua y limpiar las impurezas que pudiera contener, para poder suministrar agua con un menor porcentaje de bacterias, a fin de evitar brotes de cólera u otras enfermedades gastrointestinales en la población.

Para el abastecimiento de agua en las localidades, se cuenta con 18 pozos de agua, los cuales surten a las localidades Colombia, Barrio Nuevo, Luis Espinoza, El Arenal, Las Lauras, Matamoros, 20 de Abril, El Progreso, Las Palmas, Barra Zacapulco, El Herrado, 15 de Abril, Consuelo Ulapa, Soconusco, La Esmeralda, Las Garzas, Emiliano Zapata y Absalón Castellanos, de los cuales solo 6 pozos cuentan con hipoclorador.

Con respecto al servicio de drenaje sanitario, la Cabecera Municipal, así como El Arenal, Consuelo Ulapa, Matamoros, Soconusco, Jiquilpan (Estación Bonanza) y 20 de Abril, cuenta con este servicio público. La Cabecera Municipal cuenta con la mayor cobertura del servicio, mientras que, en las comunidades rurales, la cobertura es de aproximadamente de la mitad de cada comunidad.

En cuanto a las descargas de aguas residuales, estas se realizan a través de fosas sépticas de diferentes capacidades, a las cuales se les otorga mantenimiento regular para descargar las impurezas que atrapan, sin embargo, no es un método 100% efectivo para el tratamiento de las aguas como el que proporciona una planta de tratamientos. Se tiene capacidad de filtrar 96 mil 416 litros de agua por segundo mediante este método.

Con respecto al drenaje pluvial, menos del 20% de las calles de la Cabecera Municipal, cuentan con este servicio.

## ALUMBRADO PÚBLICO<sup>4</sup>.



El Municipio en materia de alumbrado público, cuenta con una infraestructura que cubre 35 localidades (Cabecera Municipal y 34 localidades rurales), con un total de 824 luminarias.

| No. | NOMBRE DE LA LOCALIDAD        | LUMINARIAS |
|-----|-------------------------------|------------|
| 1   | CABECERA MUNICIPAL            | 300        |
| 2   | SOCONUSCO                     | 110        |
| 3   | EL ARENAL                     | 18         |
| 4   | LUIS ESPINOZA                 | 29         |
| 5   | QUINCE DE ABRIL               | 5          |
| 6   | MARIANO MATAMOROS             | 40         |
| 7   | COLOMBIA                      | 15         |
| 8   | JIQUILPAN EST. BONANZA        | 30         |
| 9   | CONSUELO ULAPA                | 20         |
| 10  | LOS CERRITOS                  | 8          |
| 11  | ZACUALPITA                    | 10         |
| 12  | RIO ARRIBA                    | 23         |
| 13  | RIO NEGRO                     | 10         |
| 14  | LA LUPE                       | 8          |
| 15  | NUEVA ESPERANZA               | 17         |
| 16  | LAS MORENAS                   | 8          |
| 17  | PALOMA BLANCA                 | 3          |
| 18  | FRANCISCO VILLA               | 13         |
| 19  | CENTAURO DEL NORTE            | 8          |
| 20  | ABSALON CASTELLANOS DOMINGUEZ | 17         |

4 Fuentes: H. Ayuntamiento Municipal de Acapetahua, Chiapas 2021 - 2024. Dirección de Servicios Públicos; Instituto Nacional de Estadística, Geografía e Informática (INEGI). Características de las localidades y del entorno urbano 2014. Tabulados Predefinidos. [Características de las localidades y del entorno urbano 2014 \(inegi.org.mx\)](https://inegi.org.mx)

| No. | NOMBRE DE LA LOCALIDAD | LUMINARIAS |
|-----|------------------------|------------|
| 23  | LAS MURALLAS           | 7          |
| 24  | EMBARCADERO RIO ARRIBA | 6          |
| 25  | BENITO JUAREZ          | 5          |
| 26  | AMPLIACION SAN JOSE    | 4          |
| 27  | BARRIO NUEVO           | 7          |
| 28  | LA PALMA               | 10         |
| 29  | BARRA ZACAPULCO        | 24         |
| 30  | SAN JOSÉ EL VADO       | 7          |
| 31  | MADRONAL               | 12         |
| 32  | LAS CRUCES             | 12         |
| 33  | LAS LAURAS             | 22         |
| 34  | LA SOLEDAD             | 3          |
| 35  | RANCHERÍA NUÑEZ        | 4          |

Con respecto a la Cabecera Municipal, 82% (488) de las vialidades de esta localidad, cuentan con infraestructura de alumbrado público.

## LIMPIA Y DISPOSICIÓN DE BASURA<sup>5</sup>.



La limpieza de calles es una tarea primordial para generar una mejor imagen urbana, pero también, evitar la propagación de enfermedades infecciosas y la propagación de fauna nociva y callejera, así como evitar taponamiento de alcantarillas que pudieran provocar inundaciones en épocas de lluvia en el Municipio.

Por ello, este Gobierno Municipal presta el servicio de limpieza de calles solo en localidades que cuentan con plazas públicas o parques, así como localidades de importancia turística para nuestro Municipio. En este sentido, se presta el servicio únicamente a 5 localidades rurales (Barra Zacapulco, Consuelo Ulapa, Mariano Matamoros, Soconusco y La Lupe), además de la Cabecera Municipal, con una cobertura de solo unas calles a la redonda de estos parques, plazas o centros turísticos.

Con respecto al servicio de recolección de basura, se cuenta con 3 vehículos (2 compactadores y 1 volteo) habilitados para prestar el servicio. El servicio se brinda a 6 localidades rurales (Barra Zacapulco, Consuelo Ulapa, El Madronal, Mariano Matamoros, Soconusco y 20 de Abril), así como a la Cabecera Municipal, de acuerdo con las rutas dispuestas por la Dirección de Servicios Públicos, llegando esta cobertura al 27% de los hogares del municipio. Se estima que se recolectan 10 toneladas diarias de basura.

5 Fuente: H. Ayuntamiento Municipal de Acapetahua, Chiapas 2021 - 2024. Dirección de Servicios Públicos; Fuente: Instituto Nacional de Estadística, Geografía e Informática (INEGI). [en línea] Encuesta Intercensal 2015. Tabulados. <https://www.inegi.org.mx/programas/intercensal/2015/#Tabulados>

Para la disposición final de residuos sólidos, se cuenta con un relleno sanitario intermunicipal con la participación de los municipios de Acapetahua, Escuintla, Acacoyagua y Villa Comaltitlán.

## MERCADOS Y CENTROS DE ABASTO<sup>6</sup>.



En el municipio, existen dos mercados públicos. El primero ubicado en la Cabecera Municipal, mismo que cuenta con 28 locales, y el segundo ubicado en la Colonia Soconusco. El crecimiento poblacional ha generado una gran afluencia de consumidores motivando la ampliación de la infraestructura y el incremento de comerciantes ambulantes que se han establecido en las inmediaciones de los inmuebles.

También, para el abasto de la canasta básica de la población, se localizan 26 tiendas DICONSA ubicada en diversas localidades rurales del municipio.

| No. | LOCALIDAD                     | No. | LOCALIDAD                    |
|-----|-------------------------------|-----|------------------------------|
| 1   | LA PALMA                      | 14  | LUIS ESPINOZA                |
| 2   | COLOMBIA                      | 15  | SANTA ELENA (LA ESPERANZA)   |
| 3   | MARIANO MATAMOROS             | 16  | EL HERRADO                   |
| 4   | BARRA ZACAPULCO               | 17  | LA LUPE                      |
| 5   | SOCONUSCO                     | 18  | RIO NEGRO                    |
| 6   | VEINTE DE ABRIL               | 19  | LAS LAURAS                   |
| 7   | EL ARENAL                     | 20  | JIQUILPAN (ESTACION BONANZA) |
| 8   | CONSUELO ULAPA                | 21  | FRACCION DOÑA MARIA          |
| 9   | ABSALON CASTELLANOS DOMINGUEZ | 22  | QUINCE DE ABRIL              |
| 10  | ACAPETAHUA                    | 23  | LAS MERCEDES                 |
| 11  | LAS CRUCES                    | 24  | QUINCE DE JUNIO DOS          |
| 12  | LAS MURALLAS                  | 25  | PALO BLANCO                  |
| 13  | BARRIO NUEVO                  | 26  | JIQUILPAN (RANCHO QUEMADO)   |

## PANTEONES<sup>7</sup>.

Existen en el Municipio 7 panteones, uno en la Cabecera Municipal de nominado “San Francisco” (administrado por el Gobierno Municipal) y los demás en diversas comunidades (administrado por autoridades ejidales). Este servicio se brinda a través de la Dirección de Servicios Públicos, quien es la instancia encargada de asignar los lotes de perpetuidad, supervisar los trabajos relativos a la construcción

6 Fuentes: H. Ayuntamiento Municipal de Acapetahua, Chiapas 2021 - 2024. Dirección de Servicios Públicos; Distribuidora CONASUPO S.A. (DICONSA). Directorio de Tiendas. [Directorio Tiendas \(diconsa.gob.mx\)](http://diconsa.gob.mx)

7 Fuente: H. Ayuntamiento Municipal de Acapetahua, Chiapas 2021 - 2024. Dirección de Servicios Públicos.





de fosas, capillas y otros. Actualmente la capacidad de alojamiento del panteón de la Cabecera Municipal se estima que alcanza apenas el 10% de su capacidad total, es decir que, durante este Gobierno Municipal, el espacio para la sepultura de cadáveres se puede cubrir, sin embargo, para la próxima Administración Municipal, existan problemas en este aspecto.

Aunado a este problema, la falta de labores de mantenimiento rutinario, hacen que estos lugares sean propicios para la proliferación de fauna nociva y callejera, así como criaderos de mosquitos transmisores de arbovirosis. Por lo anterior, es necesario contemplar planes de mantenimiento periódicos para mantenerlos en buenas condiciones de operatividad.

| No. | NOMBRE                | DOMICILIO   |
|-----|-----------------------|---|
| 1   | PANTEON SAN FRANCISCO | TERCERA ORIENTE SUR, ACAPETAHUA, BARRIO SAN FRANCISCO C.P. 30580  |
| 2   | PANTEON DE DOLORES    | CONOCIDO S/N EJIDO JIQUILPAN (ESTACION BONANZA) MUNICIPIO DE ACAPETAHUA, CHIAPAS                            |
| 3   | PANTEON COLOMBIA      | CONOCIDO S/N EJIDO COLOMBIA MUNICIPIO DE ACAPETAHUA, CHIAPAS  |
| 4   | PANTEON SAN LORENZO   | CARRETERA TRAMO ACAPETAHUA-EMBARCADERO LAS GARZAS, EN RANCHERIA ZACATONAL, MUNICIPIO DE ACAPETAHUA, CHIAPAS |
| 5   | PANTEON SOCONUSCO     | CALLE EMILIANO ZAPATA S/N COLONIA SOCONUSCO MUNICIPIO DE ACAPETAHUA, CHIAPAS                                |
| 6   | PANTEON LOS OLIVOS    | CONOCIDO S/N COLONIA EL ARENAL MUNICIPIO DE ACAPETAHUA, CHIAPAS   |
| 7   | PANTEON ULAPA         | CARRETERA No. 200 TRAMO TAPACHULA-ARRIAGA, EN EJIDO CONSUELO ULAPA MUNICIPIO DE ACAPETAHUA, CHIAPAS         |

## RASTRO MUNICIPAL<sup>8</sup>.

El municipio cuenta con un Rastro Municipal, ubicado en la Cabecera Municipal. Las instalaciones de este se encontraron en mal estado, ya que las puertas del corral estaban descompuestas, los baños no estaban en funcionamiento y el drenaje estaba tapado, por lo que es necesaria la rehabilitación y mantenimiento de este lugar, así como dotarlo de instrumento de trabajo y equipo al personal que labora en este. Existe un reglamento municipal y un procedimiento de sacrificio a través de



8 Fuentes: H. Ayuntamiento Municipal de Acapetahua, Chiapas 2021-2024. Dirección de Servicios Públicos; Secretaría de Agricultura y Desarrollo Rural. Servicio de Información Agroalimentaria y Pesquera (SIAP). Acciones y Programas. Anuario Estadístico de la Producción Ganadera 2020, 2019, 2018, 2017 y 2016. [https://nube.siap.gob.mx/cierre\\_pecuario/](https://nube.siap.gob.mx/cierre_pecuario/)

la jurisdicción sanitaria. El sacrificio se realiza de manera tradicional con cuchillo y pistola, se destaza en pulpa y por canal.

Del año 2016 al 2020, el promedio de matanzas en el Rastro Municipal fue de 3,555 sacrificios para el ganado bovino, 1,738 sacrificios de ganado porcino y 1,281 sacrificios de ganado ovino.

## CALLES, PARQUES Y JARDINES<sup>9</sup>.

En cuanto a calles de la Cabecera Municipal, se cuenta con un total de 598 vialidades, de las cuales el 54% cuenta con algún tipo de pavimento. El 38% de las vialidades de la Cabecera Municipal, no se encuentra pavimentada, 36% no cuenta con banquetas, 81% no cuenta con guarniciones, 27% no cuenta con árboles o palmeras, 11% no cuenta con infraestructura de alumbrado público, 92% no cuenta con rampas para silla de ruedas y 82% no cuenta con letrero con nombre de las calles.



En cuanto al tipo de pavimentos de las calles de la Cabecera Municipal, 322 cuenta con pavimento asfáltico o hidráulico, mientras que una sola calle, cuenta con empedrado o adoquín.

Con respecto a las comunidades rurales, solo 2 comunidades cuentan con una cobertura de calles pavimentadas mayor al 50% (Soconusco y Benito Juárez), mientras que 4 localidades cuentan con una cobertura de calles pavimentadas de menos de 50% (Consuelo Ulapa, El Madronal, Jiquilpan Estación Bonanza y Río Arriba). Existen 31 localidades que, aunque tienen calles, no tienen ningún tipo de pavimentación, mientras que otras 19 localidades no cuentan con ameznamiento.

El municipio dispone de 6 parques uno en la Cabecera Municipal y los demás están en las comunidades con mayor concentración poblacional (Consuelo Ulapa, Mariano Matamoros, Soconusco, Jiquilpan (Estación Bonanza) y Jiquilpan (Nuevo Milenio). En cuanto a plazas públicas, existen 4 ubicadas en la Cabecera Municipal y en las comunidades Soconusco, Jiquilpan (Estación Bonanza) y 20 de Abril.

9 Fuentes: Instituto Nacional de Estadística, Geografía e Informática (INEGI). Características de las localidades y del entorno urbano 2014. Tabulados Predefinidos. [Características de las localidades y del entorno urbano 2014 \(inegi.org.mx\)](http://inegi.org.mx)

## PROTECCIÓN CIUDADANA<sup>10</sup>.



Dentro del ámbito municipal, la constitución considera la seguridad pública, como un servicio que debe brindar el municipio y en este sentido, debemos regular el orden público, así como vigilar y garantizar el cumplimiento de las leyes. Es preciso remarcar que la vigilancia que realiza la Dirección de Seguridad Pública Municipal es netamente preventiva, manteniendo el orden y la paz social.

En este sentido, nuestra fuerza de tarea consta de 53 elementos, los cuales se encuentran equipados básicamente. También se cuenta con 4 patrullas y 3 motocicletas para la realización de los rondines.

En cuanto a la incidencia delictiva municipal, durante el año 2021, se cometieron 116 delitos del fuero común, siendo los más comunes en cuanto tipo, el robo (en todos los subtipos y modalidades), la violencia familiar, los homicidios (en todos los subtipos y modalidades), el narcomenudeo y la violación simple. En cuanto a modalidades, los delitos más comunes fueron el robo de motocicletas, la violencia familiar, el narcomenudeo, la violación simple y los homicidios culposos en accidentes de tránsito.

**DELITOS DEL FUERO COMÚN DURANTE 2021**

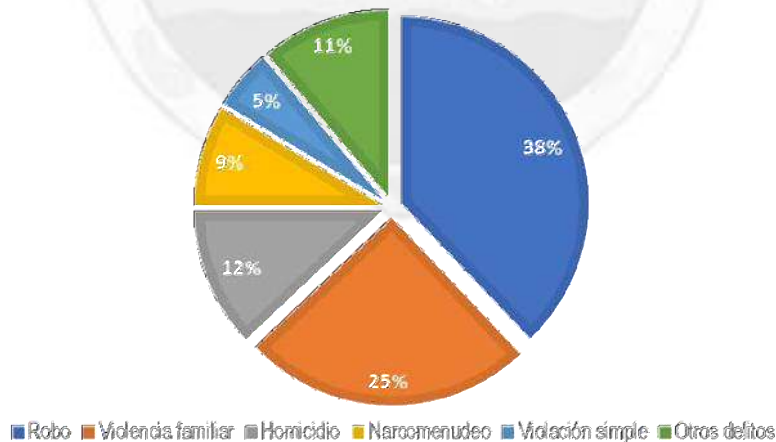

10 Fuentes: H. Ayuntamiento Municipal de Acapetahua, Chiapas 2021-2024. Dirección de Seguridad Pública y Protección Ciudadana; Secretariado Ejecutivo del Sistema Nacional de Seguridad Pública. Acciones y Programas. Datos Abiertos de Incidencia Delictiva. Reportes de incidencia delictiva al mes de diciembre 2021 (Nueva metodología). [Datos Abiertos de Incidencia Delictiva](#) | [Secretariado Ejecutivo del Sistema Nacional de Seguridad Pública](#) | [Gobierno](#) | [gob.mx](#) ([www.gob.mx](#))



En cuanto a actuaciones policiacas en el año 2018, se tienen registradas un total de 92 intervenciones, de las cuales 87 son por presuntas infracciones y 5 por presuntos del fuero común. Todas las presuntas infracciones fueron turnadas al Juez Calificador, mientras que los presuntos delitos del fuero común se hicieron al ministerio público.

Para conjuntar acciones con las diferentes dependencias tanto estatales como federales encargadas de salvaguardar la Integridad de la ciudadanía en el municipio, instalamos el Consejo Municipal de Seguridad Pública (COMSEP), que, para la operación de dicho Consejo, se cuenta con 1 Coordinador de dicho organismo.



De igual forma, hemos habilitado la Policía de Tránsito Municipal, la cual será la encargada de promover las acciones relacionadas con la correcta aplicación del Reglamento de Tránsito Municipal para evitar percances entre automovilistas o peatones. Para su funcionamiento, se tiene una fuerza de tarea de 5 elementos.

En rasgos generales podemos concretar que la protección civil Municipal es la gestión de los servicios de emergencias de un Municipio, extendida a todas las comunidades e involucrando a todas las partes. Las actividades que se realizan en la Unidad Municipal de Protección Civil tienen que ver con la contención y mitigación de riesgos que pongan en peligro, la integridad física de las personas y sus pertenencias, así como la infraestructura y los recursos naturales del Municipio.





Esta área cuenta con 1 camioneta, 1 camión de 3 toneladas, 1 ambulancia, 1 pipa de agua, 2 moto patrullas, 1 lancha y 1 motor fuera de borda, además de equipamiento básico y de primeros auxilios. En lo que se refiere a recursos humanos, cuenta con 33 elementos distribuidos en turnos de 24 horas, para brindar un eficiente servicio a la comunidad.

## INFRAESTRUCTURA SOCIAL DIVERSA<sup>11</sup>.

En cuanto a infraestructura de organización social, las localidades rurales de Barra Zacapulco, Colombia, Consuelo Ulapa, Soconusco, Jiquilpan (Rancho Quemado), Emiliano Zapata y 15 de Junio 2, así como la Cabecera Municipal, cuentan con Salones Comunitarios o Casa Ejidales, donde la población puede organizarse para realizar sus reuniones, escuchar pláticas o recibir programas sociales.

En cuanto a infraestructura deportiva, la Cabecera Municipal cuenta con una Unidad Deportiva, un Auditorio, además de numerosos campos y canchas para la práctica de deportes como Fútbol, Basquetbol y Voleibol entre otros.

En las zonas rurales, existen 17 localidades que cuenta con al menos una cancha para la práctica deportiva.

30

<sup>11</sup> Fuente: Instituto Nacional de Estadística, Geografía e Informática (INEGI). Características de las localidades y del entorno urbano 2014. Tabulados Predefinidos. [Características de las localidades y del entorno urbano 2014 \(inegi.org.mx\)](http://inegi.org.mx).

# MEDIO FÍSICO





## UBICACIÓN<sup>12</sup>.

Acapetahua se ubica en la Región Socioeconómica X SOCONUSCO. Limita al norte con Acacoyagua, al este con Escuintla y Villa Comaltitlán, al sur con Océano Pacífico y al oeste con Mapastepec. Las coordenadas de la cabecera municipal son 15°16'53" de latitud norte y 92°41'25" de longitud oeste y se ubica a una altitud de 30 metros sobre el nivel del mar. Con una superficie territorial de 543.05 km<sup>2</sup> ocupa el 0.73% del territorio estatal.

## CLIMAS<sup>13</sup>.

Los climas existentes en el municipio son: Cálido subhúmedo con lluvias de verano, más húmedo (57.1%) y Cálido húmedo con lluvias abundantes de verano (41.25%).

En los meses de mayo a octubre, las temperaturas mínimas promedio se distribuyen porcentualmente de la siguiente manera: de 18 a 21 °C (0.87%) y de 21 a 22.5 °C (96.64%). En tanto que las máximas promedio en este periodo son: de 27 a 30 °C (0.03%), de 30 a 33 °C (1.17%) y de 33 a 34.5 °C (96.31%).

Durante los meses de noviembre a abril, las temperaturas mínimas promedio se distribuyen porcentualmente de la siguiente manera: de 15 a 18 °C (0.49%) y de 18

<sup>12</sup>, <sup>13</sup> Fuente: Comité Estatal de Información Estadística y Geográfica de Chiapas (CEIEG). Perfiles Municipales: Acapetahua. <http://www.ceieg.chiapas.gob.mx/perfiles/Inicio>. Ver Mapas relacionados en la Sección Anexo: Anexo Cartográfico.

a 19.5 °C (95.64%). Mientras que las máximas promedio en este mismo periodo son: de 27 a 30 °C (0.05%), de 30 a 33 °C (1.08%) y más de 33 °C (95%).

En los meses de mayo a octubre, la precipitación media es: de 1700 a 2000 mm (31.42%), de 2000 a 2300 mm (27.77%), de 2300 a 2600 mm (34.17%) y de 2600 a 3000 mm (4.16%). En los meses de noviembre a abril, la precipitación media es: de 75 a 100 mm (3.74%), de 100 a 125 mm (37.72%), de 125 a 150 mm (21.3%), de 150 a 200 mm (29.12%), de 200 a 250 mm (5.58%) y de 250 a 300 mm (0.05%).

## VEGETACIÓN<sup>14</sup>.

La cobertura vegetal y el aprovechamiento del suelo en el municipio se distribuye de la siguiente manera: Pastizal cultivado (40.87%), Manglar (23.53%), Agricultura de temporal (21.65%), Agricultura de riego (6.36%), No aplicable (2.13%), Tular (1.29%), Pastizal inducido (1.16%), Manglar (secundaria) (0.84%), Selva baja espinosa caducifolia (secundaria) (0.78%), Selva alta perennifolia (secundaria) (0.75%) y Sin vegetación aparente (0.64%).

## SUELOS<sup>15</sup>.

Los tipos de suelos presentes en el municipio son: Cambisol (60.79%), Solonchak (24.89%), Gleysol (6.43%), Arenosol (2.97%), Fluvisol (1.51%), No aplica (1.48%), Regosol (0.71%), Phaeozem (0.62%) y Leptosol (0.61%).

## GEOLOGÍA<sup>16</sup>.

Los tipos de roca que conforman la corteza terrestre en el municipio son: Aluvial (suelo) (65.22%), Palustre (suelo) (20.62%), Lacustre (suelo) (4.61%), Conglomerado (roca sedimentaria) (3.2%), Granito (roca ígnea intrusiva) (2.33%), No aplica (1.97%), Litoral (suelo) (1.97%) y Granodiorita (roca ígnea intrusiva) (0.07%).

## FISIOGRAFÍA<sup>17</sup>.

El municipio forma parte de la región fisiográfica Llanura Costera del Pacífico.

Los tipos de relieve que encontramos en el Municipio son la llanura costera (63.3%), llanura costera inundable y salina (33.68%) y sierra alta de laderas escarpadas (1.89%). La altura del relieve va desde menos de 10 mts. y hasta los 80 mts. sobre el nivel del mar.

14,15,16,17 Fuente: Comité Estatal de Información Estadística y Geográfica de Chiapas (CEIEG). Perfiles Municipales 2015: Acapetahua. <http://www.ceieg.chiapas.gob.mx/perfiles/Inicio>. Ver Mapas relacionados en la Sección Anexo: Mapas Temáticos.



## HIDROGRAFÍA<sup>18</sup>.

El municipio se ubica dentro de las subcuencas R. Cacaluta, L. del Viejo y Tembladeras, R. Sesecapa y R. Despoblado que forman parte de la cuenca R. Huixtla y Otros.

Las principales corrientes de agua en el municipio son: Río Cintalapa, Río Doña María, Río Cacaluta, Arroyo El Tejar, Río Vado Ancho, Río Cilapa y Río Chalaca.

Los cuerpos de agua en el municipio son: Laguna Sabana, Laguna Sabanita, Estero El Manguito, Estero Las Mujeres y Estero Machón.

## ÁREAS NATURALES PROTEGIDAS<sup>19</sup>.

El municipio cuenta con una superficie protegida o bajo conservación de 25,625.58 hectáreas, que representa el 47.19% del territorio municipal y el 0.34% del territorio estatal.

Las áreas naturales protegidas de administración federal ubicadas en el municipio son: Reserva de la Biósfera La Encrucijada (24,146.93 ha).

33



<sup>18</sup>, <sup>19</sup> Fuente: Comité Estatal de Información Estadística y Geográfica de Chiapas (CEIEG). Perfiles Municipales: Acapetahua. <http://www.ceieg.chiapas.gob.mx/perfiles/Inicio>. Ver Mapas relacionados en la Sección Anexo: Mapas Temáticos.

Áreas bajo otras modalidades de conservación (no catalogadas como áreas naturales protegidas) en el municipio son: Zona de Protección Forestal Huizapa - Sesecapa (1,478.65 ha).

## FLORA<sup>20</sup>.

La flora característica del municipio la componen un sin número de especies, siendo las más representativas la madre sal, bejuco, cola de tigre, chilca, cedro, guanacaste, roble, coyol, entre otras.

## FAUNA<sup>21</sup>.

La fauna del municipio la componen una extensa gama de especies como son: pato, cigüeño, paloma, chachalaca, garza, jabalí, venado, gato montés, tortuga, lagarto, iguana, boa y cocodrilo, entre otras.

Las especies de mayor importancia, por considerarse en peligro de extinción son: la garza ganchuda, el gavilán caracolero, el pato collarero, el águila pescadora; de los mamíferos destaca el jaguar, el ocelote, el leoncillo, el mico de noche y el venado cola blanca.

## MAPA DE RIESGOS<sup>22</sup>.

Los tipos de peligros a los que se enfrenta Acapetahua son de tipo geológico e hidrometeorológicos.

Los riesgos ocasionados por fenómenos geológicos tales como terremotos, erupciones volcánicas y deslizamientos, ocurren desde épocas remotas, provocando pérdidas de vidas humanas y perjuicios materiales.

Uno de los riesgos geológicos a los que está expuesto el municipio, es el riesgo por fallas geológicas, mismo que se localiza en la parte norte y límite municipal, atraviesa la falla Huixtla que se clasifica como oblicua, el peligro de esta se clasifica un rango medio.

Otro riesgo geológico, es el ocasionado por fracturas geológicas. En el municipio y la Cabecera Municipal no se midieron y no se observaron exposiciones de fracturas

20,21 Fuente: Secretaría de Gobernación (SEGOB). Instituto para el Federalismo y el Desarrollo Municipal (INAFED). Enciclopedia de los Municipios y Delegaciones de México. Chiapas. Acapetahua. [Chiapas - Acapetahua \(inafed.gob.mx\)](http://inafed.gob.mx)

22 Torres Ramírez Marcos, Cardoso Vázquez Edith Arleth, Díaz Jerónimo Rogelio, Gutiérrez Popoca Juan Carlos. Proyecto de Estudios de Peligros Naturales en Municipio de la Planicie Costera del Estado de Chiapas. Atlas de Peligros de la Ciudad y Municipio de Acapetahua, Chiapas. Servicio Geológico Mexicano (SGM), Programa de Naciones Unidas para el Desarrollo (PNUD), Subsecretaría de Protección Civil del Estado de Chiapas. 2006. Pp 16-64. Recuperado en Comité Estatal de Información Estadística y Geográfica de Chiapas (CEIEG). [http://www.ceieg.chiapas.gob.mx/productos/files/RPRYPCHIS/PELIGROS\\_ACAPETAHUA.pdf](http://www.ceieg.chiapas.gob.mx/productos/files/RPRYPCHIS/PELIGROS_ACAPETAHUA.pdf). Ver los mapas de riesgos en la sección "Anexos Cartográficos".

que pudieran provocar algún peligro, este municipio está asentado en la Planicie Costera.

Siguiendo con los riesgos geológicos, uno que sin duda afecta en gran manera a nuestro municipio, es el ocasionado por la erosión. En este apartado, se tratan diferentes factores que contribuyen al proceso de erosión en el municipio de Acapetahua, tales como:

- Deforestación intensa
- Pendientes pronunciadas asociadas a las diferentes estructuras geológicas.
- Zonas con fracturamiento intenso (Rocas metamórficas e intrusivos alterados).

En el municipio, existen diversos tipos de erosión, entre los que destacan la erosión hídrica laminar, erosión concentrada, erosión marina y erosión antropogénica. Todas, afectan en mayor o menor grado la superficie de nuestro municipio.

También, nuestro municipio es constantemente afectado por sismos, esto debido a que nos encontramos en una zonificación por peligro sísmico denominada “D” (zona de peligro alto), que se caracteriza por presentar un gran número de sismos y una aceleración en el terreno mayor de 70% de la gravedad.

Otro peligro es el originado por la actividad volcánica. Para el municipio de Acapetahua, el peligro volcánico que representa el Volcán Tacaná por emisión de cenizas es bajo estando en función de la dirección del viento. Acapetahua se localiza aproximadamente a 113 Km. en línea al poniente del volcán lo que determina un peligro volcánico bajo para el municipio. Con la posibilidad de un evento volcánico con una columna eruptiva de 40 Km. con una dirección de vientos favorables al poniente, el volumen de cenizas en la parte norte, noreste, oriente y sureste del municipio puede ser de 9.44 cm. de espesor y hacia la parte suroeste y noroeste, casi en los límites del municipio, el espesor de ceniza puede ser de 4.72 cm. Con una dirección de vientos hacia el norte y con una menor columna eruptiva el municipio y ciudad no podrían ser afectados. En conclusión, esto indica que solamente con columnas eruptivas de más de 40 km. de altura, y con vientos favorables hacia el poniente, pueden afectar al municipio de Acapetahua.

En cuanto a riesgos hidrometeorológicos que afectan al municipio, el principal es el causado por las inundaciones. Las inundaciones ocurren como resultado de la dinámica torrencial de los ríos, que se asemeja a la de una gigantesca inundación y que experimenta el incremento súbito del caudal a consecuencia del aporte de los torrentes que afluyen rápidamente hacia el curso principal. Estos eventos se concentran mayormente durante los meses de septiembre - octubre que corresponde a la temporada de mayor humedad en la cuenca. En estas épocas de máximo caudal el río fácilmente desborda su cauce y produce inundaciones en varios puntos de su recorrido.





36

A nivel municipal, Acapetahua registra grandes desastres ocurridos por los ríos Cintalapa, Cilapa (también conocido como Filapa), Chalaca, Ulapa, Doña María, Madre Vieja y Cacaluta, los cuales representan un riesgo constante de la vida de la población. La destrucción de las viviendas, la pérdida de sus enseres y la interrupción de sus actividades económicas aumenta su vulnerabilidad. Sin la posibilidad de encontrar nuevas ubicaciones seguras para vivir, la gente vuelve a ocupar los lugares peligrosos. Si la vida en los pueblos jóvenes está caracterizada por la vulnerabilidad, la ocurrencia periódica de inundaciones solo exacerba la situación, haciendo más pobres a los pobres y creando condiciones para nuevos desastres.

Los repetidos procesos de inundación que ha padecido la Cabecera Municipal están asociados en primer lugar a su ubicación espacial con respecto al cauce del río, ya que la ciudad se encuentra asentada exactamente en la desembocadura de la cuenca, solo una pequeña porción de la ciudad esta edificada en lomeríos, casi el 80 % se encuentra establecida en antiguas terrazas aluviales de la Planicie Costera.

## INFRAESTRUCTURA Y MEDIOS DE VIDA<sup>23</sup>.

Ante cualquier eventualidad de tipo hidrometeorológica o sísmica, el Gobierno Municipal tiene dispuestos para su operación 14 albergues ubicados en la Cabecera Municipal (6), así como en las comunidades Mariano Matamoros (3), Jiquilpan

<sup>23</sup> Fuente: H. Ayuntamiento Municipal de Acapetahua, Chiapas 2021-2024. Dirección de Seguridad y Protección Ciudadana.



(Estación Bonanza), Colombia, Emiliano Zapata, Las Cruces y El Madronal, los cuales tienen la capacidad de atender a más de 2 mil personas, además de funcionar como centros de acopio y para brindar cuidados, primeros auxilios y alimentos.

De igual forma se cuenta con 13 helipuertos, ubicados en la Cabecera Municipal (3), así como en las localidades Soconusco, Jiquilpan (Estación Bonanza) (2), Consuelo Ulapa, Mariano Matamoros, Colombia, El Arenal, 20 de Abril, Luis Espinosa y El Madronal.

## ÍNDICE DE RIESGO MUNICIPAL<sup>24</sup>.

Nuestro Municipio enfrenta año con año diversas amenazas, la mayoría de origen natural, pero también de tipo antropogénico, por lo que es necesario conocer las estimaciones para los grados de amenaza, vulnerabilidad y riesgo para estar preparado ante cualquier eventualidad.

En este sentido, en el siguiente cuadro se analiza el Índice de Riesgo Municipal de Acapetahua, Chiapas:

| INDICADOR                       | VALOR       |
|---------------------------------|-------------|
| <b>Grado de Amenaza</b>         |             |
| Lluvias                         | Alto        |
| Inundación                      | Alto        |
| Vientos                         | Medio       |
| Tormentas Eléctricas            | Alto        |
| Granizadas                      | Bajo        |
| Deslaves                        | Alto        |
| <b>Grado de Vulnerabilidad</b>  | <b>Alto</b> |
| Vulnerabilidad Económica        | Alto        |
| Vulnerabilidad Social           | Alto        |
| Vulnerabilidad Política         | Alto        |
| Índice de Vulnerabilidad Global | 75          |
| <b>Grado de Riesgo</b>          | <b>Alto</b> |
| Índice de Riesgo                | 0.625       |
| Porcentaje de Riesgo            | 62.50%      |

24 Fuente: Instituto de Protección Civil para el Manejo Integral de Riesgo de Desastres del Estado de Chiapas. Temporada de Lluvias y Ciclones Tropicales 2012

# HISTORIA Y TRADICIONES





38

## HISTORIA<sup>25</sup>.



El nombre Acapetahua proviene, como muchos de los apelativos de la región de la lengua náhuatl propia de los guerreros mexicas que conquistaron el Soconusco en la época prehispánica. Hay dos términos del que se pudo haber derivado el nombre actual: Acapetatlán o Acatlpetatlhua, en esencia estos dos significan lo mismo “Lugar de las camas de carrizo”, haciendo referencia a la gran abundancia de plantas de este grupo que hay en la zona del municipio y como eran utilizadas para elaborar camas o petates.

El escudo tiene un gran número de simbolismos, como son: la serpiente emplumada sobre el petate alegoriza el momento en el que Topiltzin Quetzalcóatl con un grupo de guerreros desterrados de Tula, durante su peregrinar por las tierras de Chiapas y Soconusco antes de

25 Fuentes: Secretaría de Gobernación (SEGOB). Instituto para el Federalismo y el Desarrollo Municipal (INAFED). Enciclopedia de los Municipios y Delegaciones de México. Chiapas. Acapetahua. [Chiapas - Acapetahua \(inafed.gob.mx\)](http://chiapas-acapetahua.inafed.gob.mx) e Identidad Soconusco. Acapetahua. [Acapetahua – Identidad Soconusco \(wordpress.com\)](http://acapetahua-identidadsoconusco.wordpress.com).

llegar a establecerse a Chichen Itzá, durmió en este pueblo (aprox. 1400 d.C.). Al pie del escudo se representan las olas del mar que bañan las costas acapetahuenses, mientras que en el marco se ven varios productores característicos de la región, estos son: el cacao, el maíz, el mango, la papaya, la cabeza de res, el plátano, el camarón, la palma de aceite y el pescado.

Aunque el pueblo de Acapetahua fue fundado, aproximadamente, entre los años de 1486 a 1502 como tributario de los aztecas, formando parte de la entonces provincia del Xoconochco, había ya desde los tiempos del preclásico, asentamientos humanos en la zona, tal es el caso de sitios como La Palma y Rancho Alegre donde se han hallado restos de asentamiento humanos milenarios.

El municipio fue conquistado como el resto de la región de Soconusco por Pedro de Alvarado en 1523 y anexada a la Nueva España como todo Soconusco. En 1526, por cédula real pasó a formar parte de la corona española. Posteriormente, en 1529, dependió de la audiencia de México. En 1553, como parte del Soconusco, formó parte de la capitanía general de Guatemala y en 1563, forma parte a la jurisdicción de Panamá. Después, vuelve a depender de la audiencia de la Nueva España en 1565 y, finalmente, son reintegrados a la capitanía general de Guatemala en 1569.

39

Fue en 1611, cuando se levanta el primer censo de población de la zona, contando en ese momento con tan sólo 60 habitantes para el siglo XVIII.

En 1774, son insertados a la provincia del Soconusco, como un anexo del pueblo de Escuintla y en 1786, la gobernación del Soconusco es fusionada con las alcaldías mayores de Tuxtla y Ciudad Real para formar la intendencia de Ciudad Real de Chiapas.

En 1821, durante la época de la Independencia de México, el 4 de julio, la villa de Tapachula, cabecera de la región, declara la separación del Soconusco, de la provincia de Chiapas y por lo tanto de México y anuncia su incorporación a las provincias unidas de Centro América. Para el 18 de agosto, la asamblea nacional constitutiva de Guatemala, declara la incorporación del Soconusco a ese nuevo país. El 28 de agosto, la Ciudad de Comitán proclama su independencia tanto de España como de Guatemala. El 14 de septiembre, Chiapas se federa a México, pero el Soconusco queda formando parte de Guatemala. Fue hasta el 11 de septiembre de 1842, que el soconusco se reincorpora al estado de Chiapas y, por lo tanto, a la República Mexicana. En 13 de noviembre de 1883, Chiapas se divide en 12 departamentos, quedando Acapetahua, como parte del Soconusco.

A principios del siglo XX durante la última década del porfiriato se construye el ferrocarril Panamericano lo cual le da un gran auge económico al pueblo; el tren inició operaciones en 1907; en estos años también llegó un gran flujo de inmigrantes al pueblo, siguiendo la tendencia de todo Soconusco familias de alemanes



(Fleischer, Benstorf, Peters); japoneses (Yomoguita, Ishikagua); lebaneses (David Fawas, Chamlati Vidar) entre muchos otros.

Cabe resaltar que lo que hoy conocemos como Acapetahua era parte del municipio de Escuintla, contando este con estación y salida al mar, pero esto cambiaría el día 22 de diciembre de 1931 cuando por decreto del Congreso del Estado, Acapetahua se erige como municipio libre.

## ACTIVIDADES CULTURALES<sup>26</sup>.

Cada 20 de noviembre, se realiza la Feria Comercial, en conmemoración del Aniversario del inicio de “la revolución mexicana”, la cual dura una semana.

Por el día primero de noviembre salen los angelitos a pedir dulces y conservas que la gente ya tiene preparada para el caso, el día dos, salen los jóvenes, si son bien recibidos les desean vida para el otro año, si no, les desean que mueran.

El 4º Viernes de Cuaresma, se realiza la Fiesta Patronal en honor al “Señor Jesucristo de Acapetahua”, a la cual asisten personas de Oaxaca y Guatemala.

Por la semana santa está prohibido desde el miércoles, correr, barrer, brincar, hacer ruido, pelear, bañarse en el río, subir a los árboles, ya que puedes volverte sardina



26 Fuentes: H. Ayuntamiento Municipal de Acapetahua, Chiapas 2021-2024. Dirección de Educación y Cultura; Identidad Soconusco. Acapetahua. [Acapetahua – Identidad Soconusco \(wordpress.com\)](https://www.acapetahua-identidadsoconusco.wordpress.com)..

o chango, o te gana el judas que anda por los montes pagando su pecado, hay que esperar que llegue el sábado de gloria.

Para poder hacer vida normal, en el mes de diciembre se celebran las posadas, salen casa por casa, cuando nace el niño se lo roban y lo entregan cuando diga el que lo robo, el padrino o la madrina hará fiesta el día de la entrega.

el 2 de febrero se celebra el “Día de la Candelaria”, el 4 de octubre el “Día de San Francisco de Asís”, el cuarto viernes de cuaresma se celebra el día del “Señor Jesucristo de Acapetahua”, en mayo, el mes de María, diciembre 12, día de la Virgen de Guadalupe, Todas las capillas celebran el día del patrón o patrona del barrio. Otras celebraciones: día de todos los santos y semana santa. En cuanto a fiestas pagano-religiosas, en el tercer viernes de cuaresma se celebra la Feria Comercial del Tercer Viernes.

## RELIGIÓN<sup>27</sup>.

En el Municipio, 21,728 profesan alguna religión (48% hombres, 52% mujeres). Las religiones más comunes son la católica (64%), Pentecostal (16%), Cristiana (5%), Evangélica (4%), Iglesia del Nazareno (3%), Adventista del Séptimo Día (3%), Testigos de Jehová (3%) y Bautista (2%).

19% de la población total, no profesa ninguna religión (55% hombres, 45% mujeres).

| No.     | Religión  | Practicantes |         |       |
|---------|---|--------------|---------|-------|
|         |   | Hombres      | Mujeres | Total |
| 1       | Católica  | 6708         | 7122    | 13830 |
| 2       | Bautista  | 197          | 215     | 412   |
| 3       | Presbiteriana   | 32           | 41      | 73    |
| 4       | Asamblea de Dios  | 7            | 3       | 10    |
| 5       | Iglesia Apostólica de la Fe en Cristo Jesús                           | 0            | 2       | 2     |
| 6       | Iglesia de Dios   | 3            | 1       | 4     |
| 7       | Otras asociaciones pentecostales                                      | 1            | 7       | 8     |
| 8       | Iglesia del Dios Vivo, Columna y Apoyo de la Verdad, la Luz del Mundo | 9            | 3       | 12    |
| 9       | Iglesia de Cristo   | 14           | 21      | 35    |
| 10      | Iglesia del Nazareno  | 294          | 351     | 645   |
| 11      | Otras cristianas evangélicas  | 16           | 11      | 27    |
| 12      | Adventista del Séptimo Día  | 295          | 318     | 613   |
| 13      | Mormones  | 4            | 2       | 6     |
| 14      | Testigos de Jehová  | 330          | 421     | 751   |
| 15      | Cristiana   | 486          | 593     | 1079  |
| 16      | Evangélica  | 370          | 441     | 811   |
| 17      | Pentecostal   | 1586         | 1815    | 3401  |
| 18      | Protestante   | 3            | 6       | 9     |
| 19      | Sin religión  | 2809         | 2324    | 5133  |
| 20      | No especificado   | 21           | 17      | 38    |
| TOTALES |   | 13185        | 13714   | 26899 |

27 Fuente: Instituto Nacional de Estadística, Geografía e Informática (INEGI). Censo de Población y Vivienda 2020. Tabulados Interactivos. [Censo Población y Vivienda 2020 \(inegi.org.mx\)](https://inegi.org.mx)

## TRAJE TÍPICO<sup>28</sup>.

El municipio de Acapetahua, no cuenta con un traje típico distintivo y autóctono, adoptando el traje típico chiapaneco en la proyección del municipio.

## GASTRONOMÍA<sup>29</sup>.

Cochito horneado, mole de camarón con chipilín, frijol negro con chicharrón o carne, tamales, pescado en distintas formas, caldo de hierba mora, frijol escumite con chipilín, frito de marrano, bolita de maza con chipilín, tamal de pescado asado, mole de peje lagarto.

Refresco de chaya, jugo de cacao, pozol con leche, atole de plátano tierno, atole de elote, refresco de tamarindo, marañón, guanábana, de carambolo, taberna.

## PERSONAJES REPRESENTATIVOS<sup>30</sup>.

**Políticos:** Efraín David Vitar, Cristóbal Zavala López, Alfredo Villa Verde Ruiz, Lic. Sami David David, Lic. Humberto Andrés Zavala Peña. Lic. Emigdio Montoya Marroquín, Ing. Oscar Pino Choy.

**Filántropos:** Sr. Manuel David Fawas, Efraín David Vitar, Rafael Díaz Vásquez, Daniel Palacios Vázquez, Miguel Orantes, Ernesto Choy, Carlos Díaz Alayon, Miguel Yomogueta, Silvia Godínez de Díaz, Dolores Vitar de David, Manuel Villegas, Jeremías Vázquez, Reinaldo Espinosa Ventura

**Escritores y poetas:** Guillermo Coutiño Archila, Poeta, Guillermo Girón Campero, poeta, Feliciano Hilerio Villalobos, poeta, Jesús López Charrillo, poeta, Armando Palacios Vázquez, Escritor, cronista, investigador y poeta.

**Músicos:** Oscar Cruz Santos, Director de marimba, Alonso Escobar Suriano, Director de Marimba, Agustín Díaz Nicolás, Director de Marimba, Mario Díaz Acebo, Director de marimba, Cristóbal García Gutiérrez, Saxofonista, Rafael García Gutiérrez, trompetista, Oscar Cruz, Saxofonista.

## PATRIMONIO CULTURAL<sup>31</sup>.

El sitio arqueológico de Chantuto está ubicado en la región Soconusco del Estado de Chiapas, México. Los Chantuto fue un pueblo ancestral que perteneció a la

28,29 H. Ayuntamiento Municipal de Acapetahua, Chiapas 2021-2024. Dirección de Educación y Cultura.

30 Fuente: Secretaría de Gobernación (SEGOB). Instituto para el Federalismo y el Desarrollo Municipal (INAFED). Enciclopedia de los Municipios y Delegaciones de México. Chiapas. Acapetahua. [Chiapas - Acapetahua \(inafed.gob.mx\)](http://Chiapas-Acapetahua.inafed.gob.mx)

31 Fuentes: H. Ayuntamiento Municipal de Acapetahua, Chiapas 2021-2024. Dirección de Educación y Cultura; Vorrhies Barbara. The Chantuto People: An Archaic Period Society of the Chiapas Littoral, Mexico. New World Archaeological Foundation. 1976.

región costera del suroeste de México, en el municipio de Acapetahua, Chiapas, que datan de entre el 5500-1500 a.C.

La gente de Chantuto dependía principalmente de la dieta de almejas y pescado. Los sitios que están vinculados al pueblo Chantuto tienen la mayor evidencia de esta teoría, ya que consisten principalmente en restos de conchas de almeja, que se han formado pilas a lo largo de cinco sitios arqueológicos de lagunas diferentes.

La cultura Chantuto fue seguida por la cultura Barra y luego la gente Mokaya.

En relación con el pueblo Chantuto, cinco sitios se ubicaron cerca de lagunas que están convenientemente ubicadas a lo largo de un canal donde se han descubierto diferentes basureros de conchas. Los arqueólogos que exploran al pueblo Chantuto y sus hábitos de recolección han encontrado y excavado cinco sitios arqueológicos diferentes que la arqueóloga Barbara Voorhies ha llamado las "cinco lagunas costeras". Los sitios de montículos de conchas que están relacionados con el período Chantuto ubicados en el lado continental de cada laguna de este estuario. Estos sitios se describieron como de forma redonda u ovalada y contenían varias cantidades de conchas de almejas, que muy probablemente fueron almacenadas aquí por la gente de Chantuto. Todos estos sitios de conchas están ubicados en el área del Estuario de Acapetahua.

Los arqueólogos creen que la gente de Chantuto se convirtió en la gente de Barra, y luego en la gente de Locona. Pero según John E. Clark, estos eran básicamente el mismo grupo de personas, probablemente hablantes de proto-Mixe-Zoque, por lo que propuso el término único Mokaya para referirse a ellos.

Otro legado cultural del Municipio es la Casa de la Cultura de Acapetahua, denominada "Armando Palacios Vázquez", lugar donde se realiza la preservación, promoción y difusión cultural del Municipio, de tal forma que se consolide como una identidad social, con rasgos más transparentes para los individuos. Atiende las demandas culturales que surgen en nuestro pueblo, logrando con ello una mejor difusión e intercambio cultural.

La Casa de la Cultura se encuentra ubicada a un costado del parque central. Se encarga de la transmisión de conocimiento sobre ciertos oficios, además de ello se busca inculcar el desarrollo de las artes como son: la danza, la música y la pintura, las cuales se realiza la enseñanza mediante talleres.



# POBLACIÓN





## POBLACIÓN TOTAL <sup>32</sup>.

El municipio de Acapetahua cuenta con una población total de 26,899 habitantes, de los cuales 13,185 son hombres (49 %) y 13,714 son mujeres (51 %).

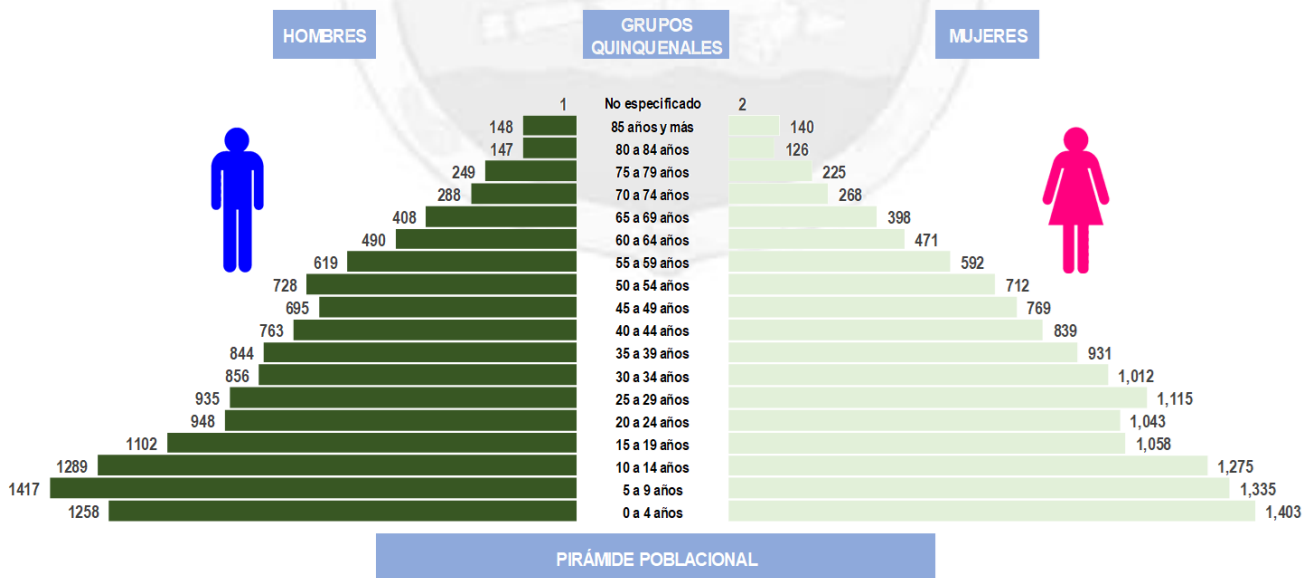

32 Fuente: Instituto Nacional de Estadística, Geografía e Informática (INEGI). Censo de Población y Vivienda 2020. Tabulados Interactivos. [Censo Población y Vivienda 2020 \(inegi.org.mx\)](https://inegi.org.mx).

## INDICADORES DEMOGRÁFICOS<sup>33</sup>.

La Tasa Media Anual de Crecimiento (TMAC) del 2015 al 2020 fue de -1.07%, mientras que la densidad de población actual es de 49.53 hab./km<sup>2</sup>. La edad mediana de la población municipal es de 27.57 años, siendo 27.47 años en los hombres y 27.65 en las mujeres.

| Concepto   | Total | Hombres | Mujeres |
|--|-------|---------|---------|
| T.M.A.C. a/                                      | -1.07 | N/D     | N/D     |
| Densidad de la Población (hab./km <sup>2</sup> ) | 49.53 | N/A     | N/A     |
| Edad Mediana b/                                  | 27.57 | 27.47   | 27.65   |

a/ Tasa Media Anual de Crecimiento calculada en el periodo 2010 al 2015, según el modelo de comportamiento de crecimiento geométrico.

b/ Para calcular la edad mediana se excluye la población con edad no especificada.

El número de personas nacidas durante el año 2020 fue de 519, mientras que el número de defunciones ascendió a 263. Así mismo, en el año se realizaron 114 matrimonios y 29 divorcios. La Tasa de Nupcialidad fue de 4.24, mientras que la Tasa de Divorcialidad fue de 10.78.

| Concepto               | Total      | %   | Concepto                 | Total      | %   |
|------------------------|------------|-----|--------------------------|------------|-----|
| <b>Nacimientos a/</b>  | <b>519</b> |     | <b>Defunciones</b>       | <b>263</b> |     |
| Hombres                | 250        | 48% | Hombres                  | 142        | 54% |
| Mujeres                | 269        | 52% | Mujeres                  | 121        | 46% |
| <b>Matrimonios</b>     | <b>114</b> |     | <b>Divorcios</b>         | <b>29</b>  |     |
| Tasa de Nupcialidad b/ | 4.24       |     | Tasa de Divorcialidad c/ | 10.78      |     |

Datos referidos al 31 de diciembre de 2020

a/ Personas registradas en el año de referencia sin considerar su edad.

b/ Matrimonios por cada 1 000 habitantes.

c/ Divorcios por cada 10 000 habitantes.

La población femenina de 12 a 49 años fue de 7,493 habitantes en 2020 y el promedio de hijos nacidos vivos fue de 2.59. La tasa de fecundidad general fue de 65.92 hijos nacidos vivos, mientras que la tasa bruta de natalidad fue de 18.30 nacimientos por cada 1000 habitantes.

33 Fuentes: Instituto Nacional de Estadística, Geografía e Informática (INEGI). Censo de Población y Vivienda 2020. Tabulados Interactivos. [Censo Población y Vivienda 2020 \(inegi.org.mx\)](https://inegi.org.mx); Instituto Nacional de Estadística, Geografía e Informática (INEGI). Natalidad. Conjunto de Datos: Nacimientos. [Nacimientos \(inegi.org.mx\)](https://inegi.org.mx); Instituto Nacional de Estadística, Geografía e Informática (INEGI). Mortalidad. Conjunto de Datos: Defunciones Registradas (mortalidad general). [Defunciones registradas \(mortalidad general\) \(inegi.org.mx\)](https://inegi.org.mx); Fuente: Instituto Nacional de Estadística, Geografía e Informática (INEGI). Nupcialidad. Conjunto de Datos: Matrimonios. [Matrimonios \(inegi.org.mx\)](https://inegi.org.mx); Instituto Nacional de Estadística, Geografía e Informática (INEGI). Nupcialidad. Conjunto de Datos: Divorcios. [Divorcios \(inegi.org.mx\)](https://inegi.org.mx);

| Principales Indicadores               | Total |
|---------------------------------------|-------|
| Población femenina de 12 a 49 años a/ | 7493  |
| Promedio de hijos nacidos vivos       | 2.59  |
| Tasa de Fecundidad General b/         | 65.92 |
| Tasa Bruta de Natalidad               | 18.30 |

a/ Comprende sólo a las mujeres que especificaron el total de hijos nacidos vivos y el total de hijos sobrevivientes.  
b/ Número de nacidos vivos por cada 1000 mujeres entre 15 y 49 años.

## POBLACIÓN ESTIMADA AL 2024<sup>34</sup>.

Se estima que para el 2024, el municipio de Acapetahua cuente con una población de 30,032 habitantes tomando como base la serie de tiempo de la población del municipio a 2015 al 2020 y utilizando el método lineal simple.

## POBLACION VULNERABLE<sup>35</sup>.

La población vulnerable es el conjunto de personas que presentan un riesgo particularmente alto de sufrir un daño o pérdida, por contar con menores recursos psicológicos, sociales o materiales. La situación de vulnerabilidad puede ser permanente o transitoria, así como individual o grupal. Algunas condiciones de vulnerabilidad son inevitables (como la niñez) mientras que otras solo se producen por situaciones accidentales o por condicionamientos del entorno.

Entre los grupos vulnerables de población que encontramos en nuestro Municipio, se encuentra la población indígena. Estamos considerados como un municipio de población indígena dispersa, con un total de 141 personas en esta condición lo que representa menos del 1% de la población total municipal. Estas personas habitan en 22 localidades, siendo las más representativas San José Esther, La Alianza y El Respingo.

| N° | LOCALIDAD         | GRADO DE MARGINACIÓN | POBLACIÓN EN LOCALIDAD TOTAL | INDÍGENA | %  |
|----|-------------------|----------------------|------------------------------|----------|----|
| 1  | ACAPETAHUA        | Alto                 | 6,194                        | 41       | 1% |
| 2  | EL ARENAL         | Alto                 | 1,157                        | 5        | 0% |
| 3  | BARRIO NUEVO      | Alto                 | 561                          | 1        | 0% |
| 4  | CONSUELO ULAPA    | Alto                 | 1,937                        | 26       | 1% |
| 5  | LAGUNA SECA       | Alto                 | 96                           | 1        | 1% |
| 6  | MARIANO MATAMOROS | Alto                 | 776                          | 4        | 1% |
| 7  | LA PALMA          | Alto                 | 678                          | 2        | 0% |
| 8  | SOCONUSCO         | Alto                 | 2,502                        | 1        | 0% |

34 Fuentes: Instituto Nacional de Estadística, Geografía e Informática (INEGI). [en línea] Encuesta Intercensal 2015. Tabulados. <https://www.inegi.org.mx/programas/intercensal/2015/#Tabulados> y Censo de Población y Vivienda 2020. Tabulados Interactivos. [Censo Población y Vivienda 2020 \(inegi.org.mx\)](https://www.inegi.org.mx/programas/censo/2020/#Tabulados)

35 Fuentes: Instituto Nacional de los Pueblos Indígenas (INPI). Localidades Indígenas. Catálogo de Localidades Indígenas 2010. [INPI. Localidades Indígenas 2010](https://www.inpi.org.mx/); Instituto Nacional de Estadística, Geografía e Informática (INEGI). Censo de Población y Vivienda 2020. Tabulados Interactivos. [Censo Población y Vivienda 2020 \(inegi.org.mx\)](https://www.inegi.org.mx/programas/censo/2020/#Tabulados)



| N° | LOCALIDAD       | GRADO DE MARGINACIÓN | POBLACIÓN EN LOCALIDAD TOTAL | INDÍGENA | %    |
|----|-----------------|----------------------|------------------------------|----------|------|
| 9  | LAS GARZAS      | Alto                 | 186                          | 6        | 3%   |
| 10 | LAS MURALLAS    | Alto                 | 212                          | 7        | 3%   |
| 11 | RÍO ARRIBA      | Alto                 | 387                          | 10       | 3%   |
| 12 | LAS CRUCES      | Alto                 | 603                          | 7        | 1%   |
| 13 | LAS LAURAS      | Alto                 | 393                          | 1        | 0%   |
| 14 | VEINTE DE ABRIL | Alto                 | 512                          | 11       | 2%   |
| 15 | LA ALIANZA      | Alto                 | 4                            | 1        | 25%  |
| 16 | SAN JOSÉ ESTHER | Alto                 | 1                            | 1        | 100% |
| 17 | LA VAINILLA     | Muy alto             | 240                          | 5        | 2%   |
| 18 | EL RESPINGO     | Alto                 | 34                           | 5        | 15%  |
| 19 | LAS LOMAS       | Alto                 | 40                           | 2        | 5%   |
| 20 | ZACATONAL       | Alto                 | 152                          | 2        | 1%   |
| 21 | LA SOLEDAD      | Alto                 | 82                           | 1        | 1%   |
| 22 | EL NARANJO      | Alto                 | 98                           | 1        | 1%   |

De la población de 3 años o más del Municipio, solo 34 personas (0.13%, 47% hombres, 53% mujeres) habla alguna lengua indígena, de los cuales, 33 saben hablar español (97%, 45% hombres, 55% mujeres). Solamente una persona que habla alguna lengua indígena no sabe hablar español.

| Población de 3 años o más hablante de lengua indígena y español. | Total     | Sexo      |      |           |     |
|--|-----------|-----------|------|-----------|-----|
|  |           | Hombres   | %    | Mujeres   | %   |
| Habla español  | 33        | 15        | 45%  | 18        | 55% |
| No Habla español   | 1         | 1         | 100% | 0         | 0%  |
| <b>Totales</b>   | <b>34</b> | <b>16</b> |      | <b>18</b> |     |

Entre las lenguas indígenas más comunes que se hablan en el Municipio, se encuentran el tzotzil, tzeltal, zapoteco, mame y mixe, que juntas representan el 76% de la población que habla alguna lengua indígena.

| Población de 3 años o más hablante de lengua indígena y lengua que hablan. | Total     | Hombres   | %    | Mujeres   | %    |
|--|-----------|-----------|------|-----------|------|
| Mame (Mam)   | 2         | 1         | 50%  | 1         | 50%  |
| Mixe   | 2         | 1         | 50%  | 1         | 50%  |
| Náhuatl  | 1         | 1         | 100% | 0         | 0%   |
| Kanjobal (Q'anjob'al)  | 1         | 0         | 0%   | 1         | 100% |
| Tlapaneco  | 1         | 0         | 0%   | 1         | 100% |
| Tojolabal  | 1         | 1         | 100% | 0         | 0%   |
| Tzeltal  | 5         | 0         | 0%   | 5         | 100% |
| Tzotsil  | 13        | 8         | 62%  | 5         | 38%  |
| Zapoteco   | 4         | 2         | 50%  | 2         | 50%  |
| Otras lenguas indígenas de América   | 4         | 2         | 50%  | 2         | 50%  |
| <b>Totales</b>   | <b>34</b> | <b>16</b> |      | <b>18</b> |      |

La historia de las personas africanas en México se remonta al periodo virreinal, cuando en mercados, plazas, iglesias, talleres de trabajo, procesiones, fandangos o cocinas convivieron mujeres y hombres nahuas, otomíes o mayas con españoles de varias regiones, pero también, y de manera importante, con mandingos y wolofs

de África occidental y bantúes del centro de ese continente. Lenguas, costumbres, creencias y formas de vestir, curar o cocinar de distintos grupos se intercambiaron desde el siglo XVI, cuando, junto con los españoles, comenzaron a arribar, de manera forzada, personas africanas a nuestro país. Sin embargo, la mayor parte de la sociedad mexicana desconoce esta historia y gran parte de estos conocimientos.

En nuestro Municipio, 1,123 personas se consideran afromexicanas o afrodescendientes, lo que representa el 4% de la población municipal, de los cuales el 51% son hombres y 49% mujeres.

| Población total, según su adscripción afromexicana o afrodescendiente. | Total        | Hombres      | %   | Mujeres      | %   |
|--|--------------|--------------|-----|--------------|-----|
| Se considera   | 1123         | 570          | 51% | 553          | 49% |
| No se considera  | 25765        | 12608        | 49% | 13157        | 51% |
| <b>Totales</b>   | <b>26888</b> | <b>13178</b> |     | <b>13710</b> |     |

Otro sector vulnerable en nuestro municipio es el de los niños. Se considera niños a los menores de 15 años, por lo que en el municipio existen 7,977 niños, que representan el 30% de la población total. El 50% son niños y el 50% niñas.

| Grupos Quinquenales | Total        | Niños        | %   | Niñas        | %   |
|---------------------|--------------|--------------|-----|--------------|-----|
| De 0 a 4 años       | 2,661        | 1,258        | 47% | 1,403        | 53% |
| De 5 a 9 años       | 2,752        | 1,417        | 51% | 1,335        | 49% |
| De 10 a 14 años     | 2,564        | 1,289        | 50% | 1,275        | 50% |
| <b>Totales</b>      | <b>7,977</b> | <b>3,964</b> |     | <b>4,013</b> |     |

Se considera adolescente a la población cuya edad oscila entre los 15 y 19 años, por lo que en nuestro municipio cuenta con 2,160 adolescentes, que representan el 8% de la población total. El 51% son hombres, mientras que 49% son mujeres.

| Grupos Quinquenales | Total | Hombres | %   | Mujeres | %   |
|---------------------|-------|---------|-----|---------|-----|
| De 15 a 19 años     | 2,160 | 1,102   | 51% | 1,058   | 49% |

En el municipio existen 13,714 mujeres, lo que representa el 51% de la población del municipio.

| Grandes Grupos de Edades | Mujeres       |
|--------------------------|---------------|
| De 0 a 14 años           | 4,013         |
| De 15 a 19 años          | 1,058         |
| De 20 a 29 años          | 2,158         |
| De 30 a 64 años          | 5,326         |
| De 65 y más              | 1157          |
| No especificado          | 2             |
| <b>Total</b>             | <b>13,714</b> |

Se considera población joven a la que se encuentra entre los 20 y los 29 años, por lo cual, nuestro municipio cuenta con una población joven de 4,041 personas, lo que representa el 15% de la población total. El 47% son hombres y 53% son mujeres.

| Grupos Quinquenales | Total        | Hombres     | %   | Mujeres      | %   |
|---------------------|--------------|-------------|-----|--------------|-----|
| 20 a 24 años        | 1,991        | 948         | 48% | 1,043        | 52% |
| 25 a 29 años        | 2,050        | 935         | 46% | 1,115        | 54% |
| <b>Totales</b>      | <b>4,041</b> | <b>1883</b> |     | <b>2,158</b> |     |

Se considera población adulta mayor a la que se encuentra en la edad de 65 y más años, por lo cual nuestro municipio cuenta con una población adulta mayor de 2,397 personas, lo que representa el 9% de la población total del municipio.

| Grupos Quinquenales | Total       | Hombres     | %   | Mujeres     | %   |
|---------------------|-------------|-------------|-----|-------------|-----|
| 65 a 69 años        | 806         | 408         | 51% | 398         | 49% |
| 70 a 74 años        | 556         | 288         | 52% | 268         | 48% |
| 75 y más años       | 1035        | 544         | 53% | 491         | 47% |
| <b>Totales</b>      | <b>2397</b> | <b>1240</b> |     | <b>1157</b> |     |

49

En el municipio, 4,607 personas cuentan con alguna limitación, discapacidad o algún problema o condición mental, lo que representa el 17% de la población municipal. La mayoría de estas personas, presentan más de una limitación o discapacidad.

| Limitación, discapacidad o algún problema o condición mental Acapetahua           | Totales     | Hombres     | %          | Mujeres     | %          |
|---|-------------|-------------|------------|-------------|------------|
| <b>Población con limitación, discapacidad o algún problema o condición mental</b> | <b>4607</b> | <b>2236</b> | <b>49%</b> | <b>2371</b> | <b>51%</b> |
| Limitación o discapacidad para bañarse, vestirse o comer                          | 699         | 328         | 47%        | 371         | 53%        |
| Limitación o discapacidad para ver, aun usando lentes                             | 2819        | 1329        | 47%        | 1490        | 53%        |
| Limitación o discapacidad para hablar o comunicarse                               | 762         | 405         | 53%        | 357         | 47%        |
| Limitación o discapacidad para oír aun usando aparato auditivo                    | 1077        | 596         | 55%        | 481         | 45%        |
| Limitación o discapacidad para caminar subir o bajar                              | 1890        | 870         | 46%        | 1020        | 54%        |
| Limitación o discapacidad para recordar o concentrarse                            | 1104        | 527         | 48%        | 577         | 52%        |
| Población que tiene algún problema o condición mental                             | 349         | 167         | 48%        | 182         | 52%        |
| Sin limitación, discapacidad o algún problema o condición mental                  | 22285       | 10944       | 49%        | 11341       | 51%        |

## MIGRACIÓN<sup>36</sup>.

La migración se refiere a los procesos de cambio permanente o semipermanente de la ciudad, región o país de residencia. Si bien, la actual migración suele ser un

36 Fuentes: Instituto Nacional de Estadística, Geografía e Informática (INEGI). Censo de Población y Vivienda 2020. Tabulados Interactivos. [Censo Población y Vivienda 2020 \(inegi.org.mx\)](https://censos.inegi.org.mx); Consejo Nacional de Población (CONAPO). [en línea] Índice de intensidad migratoria México - Estados Unidos 2010. [http://www.conapo.gob.mx/swb/CONAPO/Indices\\_de\\_intensidad\\_migratoria\\_Mexico-Estados\\_Unidos\\_2010](http://www.conapo.gob.mx/swb/CONAPO/Indices_de_intensidad_migratoria_Mexico-Estados_Unidos_2010)

acto individual o limitado a pequeños grupos, habitualmente forma parte de desplazamientos masivos de población llamados corrientes migratorias. Las grandes migraciones están relacionadas con fenómenos como el hambre, el desempleo, las guerras, las persecuciones políticas, étnicas religiosas, los cambios y catástrofes climáticas, la trata de personas, la decadencia o auge de ciertas regiones, entre otros. En este sentido, la migración en el municipio se incrementó a raíz del problema provocado por el desastre natural provocado por el Huracán Stan, en el mes de octubre del año 2005.

De los 24,235 habitantes de 5 y más años que radicaban en el municipio en el año 2015, el 5% tenía condición migrante, de los cuales 48% eran hombres y 52% eran mujeres.

| Concepto                      | Total  | %      | Hombres | %      | Mujeres | %      |
|-------------------------------|--------|--------|---------|--------|---------|--------|
| <b>Condición de migración</b> |        |        |         |        |         |        |
| Migrante                      | 951    | 3.92%  | 454     | 47.74% | 497     | 52.26% |
| No migrante                   | 23,231 | 95.86% | 11,441  | 49.25% | 11,790  | 50.75% |
| No especificado               | 53     | 0.22%  | 31      | 58.49% | 22      | 41.51% |

50

De las 951 personas con la calidad de migrantes, el 51% eran de tipo municipal (personas que llegan de otros municipios del Estado), 39% eran de tipo estatal (personas que llegan de otros estados) y 10% eran de tipo internacional (personas que llegan de otros países).

| Concepto         | Total | %      | Hombres | %      | Mujeres | %      |
|------------------|-------|--------|---------|--------|---------|--------|
| <b>Migrantes</b> |       |        |         |        |         |        |
| Municipal        | 483   | 50.79% | 213     | 44.10% | 270     | 55.90% |
| Estatad          | 371   | 39.01% | 176     | 47.44% | 195     | 52.56% |
| Internacional    | 97    | 10.20% | 65      | 67.01% | 32      | 32.99% |

Las personas migrantes estatales procedían principalmente de Baja California, Ciudad de México, Estado de México, Oaxaca y Veracruz, que, en su conjunto, aportaron el 65% de la migración estatal.

| Concepto               | Total | %      | Hombres | %      | Mujeres | %      |
|------------------------|-------|--------|---------|--------|---------|--------|
| <b>En otra entidad</b> |       |        |         |        |         |        |
| Baja California        | 70    | 18.87% | 35      | 50.00% | 35      | 50.00% |
| Ciudad de México       | 36    | 9.70%  | 17      | 47.22% | 19      | 52.78% |
| Estado de México       | 69    | 18.60% | 29      | 42.03% | 40      | 57.97% |
| Oaxaca                 | 20    | 5.39%  | 5       | 25.00% | 15      | 75.00% |
| Veracruz               | 46    | 12.40% | 24      | 52.17% | 22      | 47.83% |
| Otros Estados.         | 130   | 35.04% | 66      | 50.77% | 64      | 49.23% |

Plan Municipal de Desarrollo 2021-2024



En lo que respecta a los migrantes internacionales, estos procedían de países como Estados Unidos de América (hijos de migrantes acapetahuenses radicados en aquel país), así como de países centroamericanos como El Salvador, Guatemala y Honduras.

| Concepto                  | Total | %      | Hombres | %      | Mujeres | %      |
|---------------------------|-------|--------|---------|--------|---------|--------|
| <b>En el extranjero</b>   |       |        |         |        |         |        |
| Estados Unidos de América | 60    | 61.86% | 49      | 81.67% | 11      | 18.33% |
| El Salvador               | 6     | 6.19%  | 3       | 50.00% | 3       | 50.00% |
| Guatemala                 | 17    | 17.53% | 7       | 41.18% | 10      | 58.82% |
| Honduras                  | 14    | 14.43% | 6       | 42.86% | 8       | 57.14% |

Entre las principales causas de la migración de estas personas, están las de índole familiar en el 60% de los casos y de trabajo en el 22% de los casos.

| Concepto                              | Total | %      |
|---------------------------------------|-------|--------|
| <b>Causas de la migración</b>         |       |        |
| Buscar trabajo                        | 104   | 10.94% |
| Cambio u oferta de trabajo            | 102   | 10.73% |
| Reunirse con la familia               | 469   | 49.32% |
| Se casó o unió                        | 98    | 10.30% |
| Estudiar                              | 60    | 6.31%  |
| Por inseguridad delictiva o violencia | 36    | 3.79%  |
| Por desastres naturales               | 4     | 0.42%  |
| Deportación                           | 6     | 0.63%  |
| Otras causas                          | 62    | 6.52%  |
| No especificado                       | 10    | 1.05%  |

En cuanto a intensidad migratoria a Estados Unidos de América, el grado de intensidad migratoria es bajo, con un índice de -0.46. Los hogares del municipio que reciben remesas de los Estados Unidos de América representan el 3 %, los que cuentan con emigrantes en los Estados Unidos representan el 2.69 %, los hogares con migrantes circulares representaron el 0.50 %, mientras que los hogares que cuentan con migrantes de retorno representaron el 2.69%.

| Concepto                                 | Hogares | %     |
|--|---------|-------|
| Hogares que reciben remesas              | 207     | 3.00% |
| Hogares con emigrantes en Estados Unidos | 186     | 2.69% |
| Hogares con migrantes circulares         | 35      | 0.50% |
| Hogares con migrantes de retorno         | 186     | 2.69% |

# ASENTAMIENTOS HUMANOS





## LOCALIDADES DEL MUNICIPIO<sup>37</sup>.

Acapetahua cuenta con 207 localidades registradas, de las cuales el 28% rebasan los 50 habitantes. Así mismo, de acuerdo con la Ley de Desarrollo Urbano del Estado de Chiapas, podemos encontrar únicamente un asentamiento humano considerados como urbano, que es la Cabecera Municipal, en la cual habitan 6,194 personas (23%), mientras que el resto de las localidades son consideradas de tipo rural, en las cuales habitan un total de 20,705 personas (77%).

| No. | Localidad         | Habitantes |         |     |         |     |
|-----|-------------------|------------|---------|-----|---------|-----|
|     |                   | Total      | Hombres | %   | Mujeres | %   |
| 1   | Acapetahua        | 6247       | 3325    | 53% | 2922    | 47% |
| 2   | El Arenal         | 1236       | 619     | 50% | 617     | 50% |
| 3   | Barra Zacapulco   | 326        | 159     | 49% | 167     | 51% |
| 4   | Barrio Nuevo      | 625        | 319     | 51% | 306     | 49% |
| 5   | Colombia          | 477        | 240     | 50% | 237     | 50% |
| 6   | Consuelo Ulapa    | 1765       | 966     | 55% | 799     | 45% |
| 7   | El Herrado        | 75         | 34      | 45% | 41      | 55% |
| 8   | Luis Espinoza     | 592        | 285     | 48% | 307     | 52% |
| 9   | El Madronal       | 594        | 287     | 48% | 307     | 52% |
| 10  | Mariano Matamoros | 811        | 425     | 52% | 386     | 48% |
| 11  | Once de Marzo     | 165        | 89      | 54% | 76      | 46% |
| 12  | La Palma          | 571        | 276     | 48% | 295     | 52% |

37 Fuente: Instituto Nacional de Estadística, Geografía e Informática (INEGI). Censo de Población y Vivienda 2020. Principales Resultados por Localidad (ITER) 2020. <https://www.inegi.org.mx/app/scitel/consultas/index#>

| No.  | Localidad                     | Habitantes   |              |     |              |
|--|-------------------------------|--------------|--------------|-----|--------------|
|  |                               | Total        | Hombres      | %   | Mujeres %    |
| 13   | Embarcadero Río Arriba        | 97           | 44           | 45% | 53 55%       |
| 14   | San José                      | 132          | 63           | 48% | 69 52%       |
| 15   | Soconusco                     | 2315         | 1207         | 52% | 1108 48%     |
| 16   | Las Garzas                    | 202          | 91           | 45% | 111 55%      |
| 17   | Las Murallas                  | 220          | 98           | 45% | 122 55%      |
| 18   | El Progreso                   | 110          | 59           | 54% | 51 46%       |
| 19   | Jiquilpan (Estación Bonanza)  | 1097         | 584          | 53% | 513 47%      |
| 20   | Río Arriba                    | 395          | 196          | 50% | 199 50%      |
| 21   | La Nueva Esperanza            | 271          | 134          | 49% | 137 51%      |
| 22   | Absalón Castellanos Domínguez | 293          | 160          | 55% | 133 45%      |
| 23   | Las Cruces                    | 775          | 374          | 48% | 401 52%      |
| 24   | El Chilar                     | 91           | 43           | 47% | 48 53%       |
| 25   | Las Lauras                    | 460          | 227          | 49% | 233 51%      |
| 26   | Las Mercedes                  | 346          | 173          | 50% | 173 50%      |
| 27   | La Pozona                     | 99           | 43           | 43% | 56 57%       |
| 28   | Quince de Abril               | 245          | 112          | 46% | 133 54%      |
| 29   | Zacualpita                    | 171          | 81           | 47% | 90 53%       |
| 30   | Veinte de Abril               | 550          | 275          | 50% | 275 50%      |
| 31   | Las Morenas                   | 177          | 90           | 51% | 87 49%       |
| 32   | La Lupe                       | 125          | 71           | 57% | 54 43%       |
| 33   | San José Aguajal              | 244          | 118          | 48% | 126 52%      |
| 34   | Río Negro                     | 325          | 163          | 50% | 162 50%      |
| 35   | San Isidro                    | 53           | 23           | 43% | 30 57%       |
| 36   | Jiquilpan (Rancho Quemado)    | 228          | 108          | 47% | 120 53%      |
| 37   | Chapala                       | 64           | 36           | 56% | 28 44%       |
| 38   | Núñez                         | 172          | 76           | 44% | 96 56%       |
| 39   | Las Delicias                  | 65           | 31           | 48% | 34 52%       |
| 40   | Emiliano Zapata Salazar       | 98           | 56           | 57% | 42 43%       |
| 41   | Los Cerritos                  | 129          | 66           | 51% | 63 49%       |
| 42   | Centauro del Norte            | 94           | 45           | 48% | 49 52%       |
| 43   | Santa Elena (La Esperanza)    | 185          | 83           | 45% | 102 55%      |
| 44   | La Esmeralda                  | 229          | 105          | 46% | 124 54%      |
| 45   | Francisco Villa               | 186          | 101          | 54% | 85 46%       |
| 46   | Benito Juárez                 | 138          | 62           | 45% | 76 55%       |
| 47   | Palo Blanco                   | 370          | 189          | 51% | 181 49%      |
| 48   | Paloma Blanca                 | 287          | 146          | 51% | 141 49%      |
| 49   | Quince de Junio Dos           | 97           | 43           | 44% | 54 56%       |
| 50   | Zacatonal                     | 112          | 55           | 49% | 57 51%       |
| 51   | Fracción Doña María           | 141          | 74           | 52% | 67 48%       |
| 52   | La Soledad                    | 126          | 61           | 48% | 65 52%       |
| 53   | Los Laureles                  | 74           | 33           | 45% | 41 55%       |
| 54   | El Naranjo                    | 84           | 36           | 43% | 48 57%       |
| 55   | Laguna Seca II                | 77           | 32           | 42% | 45 58%       |
| 56   | Pan de Palo                   | 131          | 64           | 49% | 67 51%       |
| 57   | Corozal los Laureles          | 74           | 38           | 51% | 36 49%       |
| 58   | Fracción Doña María Dos       | 192          | 99           | 52% | 93 48%       |
| Población en comunidades de menos de 50 hab. |                               | 1269         | 93           | 7%  | 1176 93%     |
| <b>Totales</b>                               |                               | <b>26899</b> | <b>13185</b> |     | <b>13714</b> |



## GRADO DE MARGINACIÓN DE LAS LOCALIDAD<sup>38</sup>.

El municipio cuenta con un grado de marginación alto, con un índice de 0.8200, ocupando el lugar 54 a nivel estatal y 686 a nivel nacional en este rubro. En este sentido, 1,040 personas (4%) habitan en localidades de alta marginación, 8,915 personas (33%) habitan en localidades de marginación media y 13,543 personas (50%) habitan en localidades de baja marginación. El resto de las localidades, no cuentan con los elementos suficientes para el cálculo de sus grados de marginación.

| No. | Localidad                     | Habitantes |         |         | Índice de Marginación 2020 | Grado de Marginación 2020 |
|-----|-------------------------------|------------|---------|---------|----------------------------|---------------------------|
|     |                               | Total      | Hombres | Mujeres |                            |                           |
| 1   | Acapetahua                    | 6247       | 3325    | 2922    | 0.879255017                | Bajo                      |
| 2   | El Arenal                     | 1236       | 619     | 617     | 0.85556811                 | Bajo                      |
| 3   | Barra Zacapulco               | 326        | 159     | 167     | 0.770767963                | Medio                     |
| 4   | Barrio Nuevo                  | 625        | 319     | 306     | 0.734490339                | Medio                     |
| 5   | Colombia                      | 477        | 240     | 237     | 0.855015308                | Bajo                      |
| 6   | Consuelo Ulapa                | 1765       | 966     | 799     | 0.816271423                | Bajo                      |
| 7   | El Herrado                    | 75         | 34      | 41      | 0.744616616                | Medio                     |
| 8   | Luis Espinoza                 | 592        | 285     | 307     | 0.849332954                | Bajo                      |
| 9   | El Madronal                   | 594        | 287     | 307     | 0.774785626                | Medio                     |
| 10  | Mariano Matamoros             | 811        | 425     | 386     | 0.858810557                | Bajo                      |
| 11  | Once de Marzo                 | 165        | 89      | 76      | 0.847017672                | Bajo                      |
| 12  | La Palma                      | 571        | 276     | 295     | 0.849809969                | Bajo                      |
| 13  | Embarcadero Río Arriba        | 97         | 44      | 53      | 0.766356904                | Medio                     |
| 14  | San José                      | 132        | 63      | 69      | 0.808314236                | Bajo                      |
| 15  | Soconusco                     | 2315       | 1207    | 1108    | 0.792326034                | Medio                     |
| 16  | Las Garzas                    | 202        | 91      | 111     | 0.783642314                | Medio                     |
| 17  | Las Murallas                  | 220        | 98      | 122     | 0.788999624                | Medio                     |
| 18  | El Progreso                   | 110        | 59      | 51      | 0.845685697                | Bajo                      |
| 19  | Jiquilpan (Estación Bonanza)  | 1097       | 584     | 513     | 0.854618057                | Bajo                      |
| 20  | Río Arriba                    | 395        | 196     | 199     | 0.800283459                | Medio                     |
| 21  | La Nueva Esperanza            | 271        | 134     | 137     | 0.797703052                | Medio                     |
| 22  | Absalón Castellanos Domínguez | 293        | 160     | 133     | 0.841755612                | Bajo                      |
| 23  | Las Cruces                    | 775        | 374     | 401     | 0.731696787                | Medio                     |
| 24  | El Chilar                     | 91         | 43      | 48      | 0.778743892                | Medio                     |
| 25  | Las Lauras                    | 460        | 227     | 233     | 0.783804663                | Medio                     |
| 26  | Las Mercedes                  | 346        | 173     | 173     | 0.788673801                | Medio                     |
| 27  | La Pozona                     | 99         | 43      | 56      | 0.628522428                | Alto                      |
| 28  | Quince de Abril               | 245        | 112     | 133     | 0.843229941                | Bajo                      |
| 29  | Zacualpita                    | 171        | 81      | 90      | 0.823724805                | Bajo                      |
| 30  | Veinte de Abril               | 550        | 275     | 275     | 0.804991095                | Medio                     |
| 31  | Las Morenas                   | 177        | 90      | 87      | 0.853784857                | Bajo                      |
| 32  | La Lupe                       | 125        | 71      | 54      | 0.824374632                | Bajo                      |
| 33  | San José Aguajal              | 244        | 118     | 126     | 0.706519874                | Alto                      |
| 34  | Río Negro                     | 325        | 163     | 162     | 0.813562292                | Bajo                      |
| 35  | San Isidro                    | 53         | 23      | 30      | 0.793365061                | Medio                     |
| 36  | Jiquilpan (Rancho Quemado)    | 228        | 108     | 120     | 0.75305404                 | Medio                     |
| 37  | Chapala                       | 64         | 36      | 28      | 0.671751779                | Alto                      |
| 38  | Núñez                         | 172        | 76      | 96      | 0.677353686                | Alto                      |
| 39  | Las Delicias                  | 65         | 31      | 34      | 0.73900335                 | Medio                     |
| 40  | Emiliano Zapata Salazar       | 98         | 56      | 42      | 0.799454575                | Medio                     |

38 Fuente: Consejo Nacional de Población. Índices de Marginación 2020. Base de Datos de Índice de Marginación por Municipio y Base de Datos de Índice de Marginación por Localidad. [Índices de marginación 2020 | Consejo Nacional de Población | Gobierno | gob.mx \(www.gob.mx\)](#)

| No. | Localidad                  | Habitantes |         |         | Índice de Marginación 2020 | Grado de Marginación 2020 |
|-----|----------------------------|------------|---------|---------|----------------------------|---------------------------|
|     |                            | Total      | Hombres | Mujeres |                            |                           |
| 41  | Los Cerritos               | 129        | 66      | 63      | 0.757333636                | Medio                     |
| 42  | Centauro del Norte         | 94         | 45      | 49      | 0.694359644                | Alto                      |
| 43  | Santa Elena (La Esperanza) | 185        | 83      | 102     | 0.815441342                | Bajo                      |
| 44  | La Esmeralda               | 229        | 105     | 124     | 0.792326558                | Medio                     |
| 45  | Francisco Villa            | 186        | 101     | 85      | 0.699708908                | Alto                      |
| 46  | Benito Juárez              | 138        | 62      | 76      | 0.788477471                | Medio                     |
| 47  | Palo Blanco                | 370        | 189     | 181     | 0.807414575                | Medio                     |
| 48  | Paloma Blanca              | 287        | 146     | 141     | 0.785721792                | Medio                     |
| 49  | Quince de Junio Dos        | 97         | 43      | 54      | 0.6990163                  | Alto                      |
| 50  | Zacatonal                  | 112        | 55      | 57      | 0.816296596                | Bajo                      |
| 51  | Fracción Doña María        | 141        | 74      | 67      | 0.845596555                | Bajo                      |
| 52  | La Soledad                 | 126        | 61      | 65      | 0.832316718                | Bajo                      |
| 53  | Los Laureles               | 74         | 33      | 41      | 0.795658437                | Medio                     |
| 54  | El Naranjo                 | 84         | 36      | 48      | 0.68171571                 | Alto                      |
| 55  | Laguna Seca II             | 77         | 32      | 45      | 0.783033748                | Medio                     |
| 56  | Pan de Palo                | 131        | 64      | 67      | 0.843656246                | Bajo                      |
| 57  | Corozal los Laureles       | 74         | 38      | 36      | 0.868568774                | Bajo                      |
| 58  | Fracción Doña María Dos    | 192        | 99      | 93      | 0.791424352                | Medio                     |

## REZAGO SOCIAL POR LOCALIDAD<sup>39</sup>.

Nuestro Municipio cuenta con un grado bajo de rezago social, con un índice de 0.039884, que lo ubica en el lugar 93 a nivel estatal y 982 a nivel nacional. En este sentido, 343 personas (1%) habitan en localidades de alto rezago social, 3,769 personas (14%) habitan en localidades de rezago social medio y 21,518 personas (80%) habitan localidades de bajo rezago social.

| No. | Localidad              | Habitantes |         |         | Índice de Rezago Social 2020 | Grado de Rezago Social 2020 |
|-----|------------------------|------------|---------|---------|------------------------------|-----------------------------|
|     |                        | Total      | Hombres | Mujeres |                              |                             |
| 1   | Acapetahua             | 6247       | 3325    | 2922    | -0.77645                     | Bajo                        |
| 2   | El Arenal              | 1236       | 619     | 617     | -0.65794                     | Bajo                        |
| 3   | Barra Zacapulco        | 326        | 159     | 167     | -0.25711                     | Bajo                        |
| 4   | Barrio Nuevo           | 625        | 319     | 306     | -0.08682                     | Medio                       |
| 5   | Colombia               | 477        | 240     | 237     | -0.63588                     | Bajo                        |
| 6   | Consuelo Ulapa         | 1765       | 966     | 799     | -0.30768                     | Bajo                        |
| 7   | El Herrado             | 75         | 34      | 41      | -0.08400                     | Medio                       |
| 8   | Luis Espinoza          | 592        | 285     | 307     | -0.52842                     | Bajo                        |
| 9   | El Madronal            | 594        | 287     | 307     | -0.35528                     | Bajo                        |
| 10  | Mariano Matamoros      | 811        | 425     | 386     | -0.68150                     | Bajo                        |
| 11  | Once de Marzo          | 165        | 89      | 76      | -0.69600                     | Bajo                        |
| 12  | La Palma               | 571        | 276     | 295     | -0.54048                     | Bajo                        |
| 13  | Embarcadero Río Arriba | 97         | 44      | 53      | -0.14540                     | Medio                       |
| 14  | San José               | 132        | 63      | 69      | -0.35070                     | Bajo                        |
| 15  | Soconusco              | 2315       | 1207    | 1108    | -0.33986                     | Bajo                        |
| 16  | Las Garzas             | 202        | 91      | 111     | -0.27542                     | Bajo                        |

39 Fuente: Consejo Nacional de Evaluación de la Política de Desarrollo Social (CONEVAL). Medición de la Pobreza. Índice de Rezago Social. Índice de Rezago Social 2020. Índice de Rezago Social 2020 a Nivel Nacional, Estatal, Municipal y Localidad. [Índice Rezago Social 2020 \(coneval.org.mx\)](http://indice.rezago.social.2020.coneval.org.mx); Comité Estatal de Información Estadística y Geográfica de Chiapas (CEIEG). [en línea] Perfiles Municipales: Acapetahua. <http://www.ceieg.chiapas.gob.mx/perfiles/Inicio>; Consejo Nacional de Evaluación de la Política de Desarrollo Social (CONEVAL). [en línea] Medición de la pobreza 2010. Medición de la Pobreza en México a escala municipal 2010, 07 Chiapas, 07003 Acapetahua. <http://www.coneval.org.mx/Medicion/Paginas/Medici%C3%B3n/Informacion-por-Municipio.aspx>

| No. | Localidad                     | Habitantes |         |         | Índice de Rezago Social 2020 | Grado de Rezago Social 2020 |
|-----|-------------------------------|------------|---------|---------|------------------------------|-----------------------------|
|     |                               | Total      | Hombres | Mujeres |                              |                             |
| 17  | Las Murallas                  | 220        | 98      | 122     | -0.45243                     | Bajo                        |
| 18  | El Progreso                   | 110        | 59      | 51      | -0.59059                     | Bajo                        |
| 19  | Jiquilpan (Estación Bonanza)  | 1097       | 584     | 513     | -0.63012                     | Bajo                        |
| 20  | Río Arriba                    | 395        | 196     | 199     | -0.33305                     | Bajo                        |
| 21  | La Nueva Esperanza            | 271        | 134     | 137     | -0.44310                     | Bajo                        |
| 22  | Absalón Castellanos Domínguez | 293        | 160     | 133     | -0.41210                     | Bajo                        |
| 23  | Las Cruces                    | 775        | 374     | 401     | -0.20366                     | Medio                       |
| 24  | El Chilar                     | 91         | 43      | 48      | -0.12062                     | Medio                       |
| 25  | Las Lauras                    | 460        | 227     | 233     | -0.20592                     | Medio                       |
| 26  | Las Mercedes                  | 346        | 173     | 173     | -0.22261                     | Bajo                        |
| 27  | La Pozona                     | 99         | 43      | 56      | 0.72844                      | Alto                        |
| 28  | Quince de Abril               | 245        | 112     | 133     | -0.65210                     | Bajo                        |
| 29  | Zacualpita                    | 171        | 81      | 90      | -0.34956                     | Bajo                        |
| 30  | Veinte de Abril               | 550        | 275     | 275     | -0.26432                     | Bajo                        |
| 31  | Las Morenas                   | 177        | 90      | 87      | -0.52083                     | Bajo                        |
| 32  | La Lupe                       | 125        | 71      | 54      | -0.53868                     | Bajo                        |
| 33  | San José Aguajal              | 244        | 118     | 126     | 0.48565                      | Alto                        |
| 34  | Río Negro                     | 325        | 163     | 162     | -0.33874                     | Bajo                        |
| 35  | San Isidro                    | 53         | 23      | 30      | -0.34086                     | Bajo                        |
| 36  | Jiquilpan (Rancho Quemado)    | 228        | 108     | 120     | -0.23196                     | Bajo                        |
| 37  | Chapala                       | 64         | 36      | 28      | 0.02418                      | Medio                       |
| 38  | Núñez                         | 172        | 76      | 96      | 0.29592                      | Medio                       |
| 39  | Las Delicias                  | 65         | 31      | 34      | -0.40538                     | Bajo                        |
| 40  | Emiliano Zapata Salazar       | 98         | 56      | 42      | -0.37589                     | Bajo                        |
| 41  | Los Cerritos                  | 129        | 66      | 63      | -0.16794                     | Medio                       |
| 42  | Centauro del Norte            | 94         | 45      | 49      | 0.17302                      | Medio                       |
| 43  | Santa Elena (La Esperanza)    | 185        | 83      | 102     | -0.54188                     | Bajo                        |
| 44  | La Esmeralda                  | 229        | 105     | 124     | -0.18529                     | Medio                       |
| 45  | Francisco Villa               | 186        | 101     | 85      | 0.04751                      | Medio                       |
| 46  | Benito Juárez                 | 138        | 62      | 76      | -0.26988                     | Bajo                        |
| 47  | Palo Blanco                   | 370        | 189     | 181     | -0.31775                     | Bajo                        |
| 48  | Paloma Blanca                 | 287        | 146     | 141     | -0.06216                     | Medio                       |
| 49  | Quince de Junio Dos           | 97         | 43      | 54      | 0.11555                      | Medio                       |
| 50  | Zacatonal                     | 112        | 55      | 57      | -0.08342                     | Medio                       |
| 51  | Fracción Doña María           | 141        | 74      | 67      | -0.48166                     | Bajo                        |
| 52  | La Soledad                    | 126        | 61      | 65      | -0.50918                     | Bajo                        |
| 53  | Los Laureles                  | 74         | 33      | 41      | -0.22269                     | Bajo                        |
| 54  | El Naranjo                    | 84         | 36      | 48      | 0.15915                      | Medio                       |
| 55  | Laguna Seca II                | 77         | 32      | 45      | -0.24306                     | Bajo                        |
| 56  | Pan de Palo                   | 131        | 64      | 67      | -0.72412                     | Bajo                        |
| 57  | Corozal los Laureles          | 74         | 38      | 36      | -0.72557                     | Bajo                        |
| 58  | Fracción Doña María Dos       | 192        | 99      | 93      | 0.11064                      | Medio                       |

En desarrollo humano, nuestro municipio cuenta con un índice de 0.7471, lo que lo ubica en un grado medio de este rubro, ocupando los lugares 35 y 1,394, a nivel estatal y nacional respectivamente.

A continuación, se muestran los siguientes indicadores de pobreza del municipio:

| Indicadores   | %    | Número de personas | Número promedio de carencias |
|---|------|--------------------|------------------------------|
| <b>Pobreza</b>  |      |                    |                              |
| Población en situación de pobreza                             | 80.9 | 21,157             | 3.1                          |
| Población en situación de pobreza moderada                    | 46.6 | 12,203             | 2.5                          |
| Población en situación de pobreza extrema                     | 34.2 | 8,954              | 3.8                          |
| Población vulnerable por carencias sociales                   | 17.1 | 4,463              | 2.5                          |
| Población vulnerable por ingresos                             | 1.1  | 285                | 0.0                          |
| Población no pobre y no vulnerable                            | 1.0  | 256                | 0.0                          |
| <b>Privación social</b>                                       |      |                    |                              |
| Población con al menos una carencia social                    | 97.9 | 25,619             | 3.0                          |
| Población con al menos tres carencias sociales                | 61.8 | 16,165             | 3.8                          |
| <b>Indicadores de carencia social</b>                         |      |                    |                              |
| Rezago educativo  | 32.7 | 8,548              | 3.7                          |
| Acceso a los servicios de salud                               | 34.3 | 8,978              | 3.8                          |
| Acceso a la seguridad social                                  | 83.1 | 21,727             | 3.2                          |
| Calidad y espacios de la vivienda                             | 35.0 | 9,146              | 4.0                          |
| Acceso a los servicios básicos en la vivienda                 | 79.9 | 20,897             | 3.2                          |
| Acceso a la alimentación                                      | 27.0 | 7,052              | 4.2                          |
| <b>Bienestar económico</b>                                    |      |                    |                              |
| Población con ingreso inferior a la línea de bienestar mínimo | 48.3 | 12,623             | 3.2                          |
| Población con ingreso inferior a la línea de bienestar        | 82.0 | 21,442             | 3.0                          |

## RELACIÓN HOMBRE – MUJER POR LOCALIDAD<sup>40</sup>.

La relación hombres-mujeres (índice de masculinidad) en nuestro municipio es de 96.14, lo que significa que, por cada 100 mujeres, existen 96 hombres aproximadamente. A nivel localidad, existen 24 localidades mayores de 50 habitantes, que rebasan el índice 100, lo que significa que hay más hombres que mujeres.

| No. | Localidad              | Habitantes |         |         | RELACIÓN HOMBRES-MUJERES |
|-----|------------------------|------------|---------|---------|--------------------------|
|     |                        | Total      | Hombres | Mujeres |                          |
| 1   | Acapetahua             | 6247       | 3325    | 2922    | 113.79                   |
| 2   | El Arenal              | 1236       | 619     | 617     | 100.32                   |
| 3   | Barra Zacapulco        | 326        | 159     | 167     | 95.21                    |
| 4   | Barrio Nuevo           | 625        | 319     | 306     | 104.25                   |
| 5   | Colombia               | 477        | 240     | 237     | 101.27                   |
| 6   | Consuelo Ulapa         | 1765       | 966     | 799     | 120.90                   |
| 7   | El Herrado             | 75         | 34      | 41      | 82.93                    |
| 8   | Luis Espinoza          | 592        | 285     | 307     | 92.83                    |
| 9   | El Madronal            | 594        | 287     | 307     | 93.49                    |
| 10  | Mariano Matamoros      | 811        | 425     | 386     | 110.10                   |
| 11  | Once de Marzo          | 165        | 89      | 76      | 117.11                   |
| 12  | La Palma               | 571        | 276     | 295     | 93.56                    |
| 13  | Embarcadero Río Arriba | 97         | 44      | 53      | 83.02                    |
| 14  | San José               | 132        | 63      | 69      | 91.30                    |
| 15  | Soconusco              | 2315       | 1207    | 1108    | 108.94                   |
| 16  | Las Garzas             | 202        | 91      | 111     | 81.98                    |
| 17  | Las Murallas           | 220        | 98      | 122     | 80.33                    |
| 18  | El Progreso            | 110        | 59      | 51      | 115.69                   |

40 Fuente: Instituto Nacional de Estadística, Geografía e Informática (INEGI). Censo de Población y Vivienda 2020. Principales Resultados por Localidad (ITER) 2020. <https://www.inegi.org.mx/app/scitel/consultas/index#>.



| No. | Localidad                     | Habitantes |         |         | RELACIÓN<br>HOMBRES-<br>MUJERES |
|-----|-------------------------------|------------|---------|---------|---------------------------------|
|     |                               | Total      | Hombres | Mujeres |                                 |
| 19  | Jiquilpan (Estación Bonanza)  | 1097       | 584     | 513     | 113.84                          |
| 20  | Río Arriba                    | 395        | 196     | 199     | 98.49                           |
| 21  | La Nueva Esperanza            | 271        | 134     | 137     | 97.81                           |
| 22  | Absalón Castellanos Domínguez | 293        | 160     | 133     | 120.30                          |
| 23  | Las Cruces                    | 775        | 374     | 401     | 93.27                           |
| 24  | El Chilar                     | 91         | 43      | 48      | 89.58                           |
| 25  | Las Lauras                    | 460        | 227     | 233     | 97.42                           |
| 26  | Las Mercedes                  | 346        | 173     | 173     | 100.00                          |
| 27  | La Pozona                     | 99         | 43      | 56      | 76.79                           |
| 28  | Quince de Abril               | 245        | 112     | 133     | 84.21                           |
| 29  | Zacualpita                    | 171        | 81      | 90      | 90.00                           |
| 30  | Veinte de Abril               | 550        | 275     | 275     | 100.00                          |
| 31  | Las Morenas                   | 177        | 90      | 87      | 103.45                          |
| 32  | La Lupe                       | 125        | 71      | 54      | 131.48                          |
| 33  | San José Aguajal              | 244        | 118     | 126     | 93.65                           |
| 34  | Río Negro                     | 325        | 163     | 162     | 100.62                          |
| 35  | San Isidro                    | 53         | 23      | 30      | 76.67                           |
| 36  | Jiquilpan (Rancho Quemado)    | 228        | 108     | 120     | 90.00                           |
| 37  | Chapala                       | 64         | 36      | 28      | 128.57                          |
| 38  | Núñez                         | 172        | 76      | 96      | 79.17                           |
| 39  | Las Delicias                  | 65         | 31      | 34      | 91.18                           |
| 40  | Emiliano Zapata Salazar       | 98         | 56      | 42      | 133.33                          |
| 41  | Los Cerritos                  | 129        | 66      | 63      | 104.76                          |
| 42  | Centauro del Norte            | 94         | 45      | 49      | 91.84                           |
| 43  | Santa Elena (La Esperanza)    | 185        | 83      | 102     | 81.37                           |
| 44  | La Esmeralda                  | 229        | 105     | 124     | 84.68                           |
| 45  | Francisco Villa               | 186        | 101     | 85      | 118.82                          |
| 46  | Benito Juárez                 | 138        | 62      | 76      | 81.58                           |
| 47  | Palo Blanco                   | 370        | 189     | 181     | 104.42                          |
| 48  | Paloma Blanca                 | 287        | 146     | 141     | 103.55                          |
| 49  | Quince de Junio Dos           | 97         | 43      | 54      | 79.63                           |
| 50  | Zacatonal                     | 112        | 55      | 57      | 96.49                           |
| 51  | Fracción Doña María           | 141        | 74      | 67      | 110.45                          |
| 52  | La Soledad                    | 126        | 61      | 65      | 93.85                           |
| 53  | Los Laureles                  | 74         | 33      | 41      | 80.49                           |
| 54  | El Naranjo                    | 84         | 36      | 48      | 75.00                           |
| 55  | Laguna Seca II                | 77         | 32      | 45      | 71.11                           |
| 56  | Pan de Palo                   | 131        | 64      | 67      | 95.52                           |
| 57  | Corozal los Laureles          | 74         | 38      | 36      | 105.56                          |
| 58  | Fracción Doña María Dos       | 192        | 99      | 93      | 106.45                          |

## 59

# Plan Municipal de Desarrollo 2021-2024



# HOGARES Y VIVIENDAS





## VIVIENDAS, SERVICIOS Y BIENES<sup>42</sup>.

Una necesidad humana es la de poseer un hogar que proporcione protección de los inconvenientes del medio ambiente, dentro del cual se puedan encontrar condiciones seguras, sanitarias y cómodas para la supervivencia. En este aspecto de la vivienda el municipio enfrenta condiciones adversas que lo convierten en un problema socioeconómico, ya que muchos carecen de una vivienda que cumpla con condiciones mínimas o propicie servicios básicos.

En este sentido, el municipio cuenta con 7,483 viviendas particulares, con un promedio de ocupación de 3.79.

### TIPO DE VIVIENDA

| Característica       | Viviendas   | %      |
|----------------------|-------------|--------|
| Casa <sup>1</sup>    | 7348        | 98.20% |
| Departamentos        | 2           | 0.03%  |
| Vecindad o cuartería | 60          | 0.80%  |
| No específico        | 73          | 0.98%  |
| <b>Total</b>         | <b>7483</b> |        |

<sup>1</sup> Incluye estas clases de vivienda: casa única en el terreno, casa que comparte terreno con otra(s) y casa dúplex, triple o cuádruple.

42 Fuente: Instituto Nacional de Estadística, Geografía e Informática (INEGI). [en línea] Encuesta Intercensal 2015. <http://www.beta.inegi.org.mx/proyectos/enchogares/especiales/intercensal/>.



## TENENCIA DE LA VIVIENDA

| Característica  | Viviendas   | %      |
|-----------------|-------------|--------|
| Propia          | 5302        | 70.85% |
| Alquilada       | 543         | 7.26%  |
| Prestada        | 1204        | 16.09% |
| Otra Situación  | 363         | 4.85%  |
| No Especificado | 71          | 0.95%  |
| <b>Total</b>    | <b>7483</b> |        |

Excluye las siguientes clases de vivienda: locales no construidos para habitación, viviendas móviles y refugios.

## ESCRITURAS DE LA VIVIENDA PROPIA.

| Característica                                | Viviendas   | %      |
|---|-------------|--------|
| Existen a nombre de dueño residente           | 3157        | 59.54% |
| Existen a nombre de otra persona no residente | 1274        | 24.03% |
| No existen                                    | 688         | 12.98% |
| Se desconoce                                  | 37          | 0.70%  |
| No Especificado                               | 146         | 2.75%  |
| <b>Total</b>                                  | <b>5302</b> |        |

Excluye las siguientes clases de vivienda: locales no construidos para habitación, viviendas móviles y refugios.

## ADQUISICIÓN DE LA VIVIENDA PROPIA.

| Característica       | Viviendas   | %      |
|----------------------|-------------|--------|
| Compra               | 263         | 1.91%  |
| Se mandó a construir | 3200        | 55.19% |
| Autoconstrucción     | 958         | 27.19% |
| Herencia             | 597         | 10.37% |
| Donación de Gobierno | 214         | 4.60%  |
| Otra forma           | 17          | 0.28%  |
| No específico        | 53          | 0.46%  |
| <b>Total</b>         | <b>5302</b> |        |

Excluye las siguientes clases de vivienda: locales no construidos para habitación, viviendas móviles y refugios.

## MATERIALES DE LAS VIVIENDAS PARTICULARES HABITADAS

| Característica   | Viviendas | %      |
|--|-----------|--------|
| <b>Pisos</b>   |           |        |
| Tierra   | 626       | 8.37%  |
| Cemento o Firme  | 6,612     | 88.36% |
| Mosaico, Madera u otro recubrimiento   | 217       | 2.90%  |
| No específico  | 28        | 0.37%  |
| <b>Paredes</b>   |           |        |
| Lámina de Desecho o de Cartón  | 13        | 0.17%  |
| Embarro o bajareque, lámina de asbesto o metálica, carrizo, bambú o palma                    | 642       | 8.58%  |
| Adobe o Madera   | 787       | 10.52% |
| Tabique, ladrillo, block, piedra, cantera, cemento o concreto                                | 6,024     | 80.50% |
| No específico  | 17        | 0.23%  |
| <b>Techos</b>  |           |        |
| Material de desecho o lámina de cartón   | 63        | 0.84%  |
| Lámina metálica, lámina de asbesto, lámina de fibrocemento, palma o paja, madera o tejamanil | 6,142     | 82.08% |

| Característica                            | Viviendas | %      |
|---|-----------|--------|
| <b>Techos</b>                             |           |        |
| Teja o terrado con viguería               | 864       | 11.55% |
| Losa de concreto o viguetas con bovedilla | 386       | 5.16%  |
| No específico                             | 28        | 0.37%  |

Excluye las siguientes clases de vivienda: locales no construidos para habitación, viviendas móviles y refugios.

## CUARTOS Y DORMITORIOS DE LAS VIVIENDAS PARTICULARES HABITADAS.

| Característica  | Viviendas | %      |
|-----------------|-----------|--------|
| <b>Cuartos</b>  |           |        |
| 1 a 2 cuartos   | 3,988     | 53.29% |
| 3 a 4 cuartos   | 2,866     | 38.30% |
| 5 y más cuartos | 591       | 7.90%  |
| No específico   | 38        | 0.51%  |

|                     |       |        |
|---------------------|-------|--------|
| <b>Dormitorios</b>  |       |        |
| 1 a 2 dormitorios   | 6,375 | 85.19% |
| 3 y más dormitorios | 1,084 | 14.49% |
| No específico       | 24    | 0.32%  |

|  |       |        |
|--|-------|--------|
| <b>Hacinamiento</b>                    |       |        |
| Viviendas en condición de hacinamiento | 3,915 | 52.32% |

Excluye las siguientes clases de vivienda: locales no construidos para habitación, viviendas móviles y refugios.

## CARACTERÍSTICAS DEL LUGAR DONDE SE PREPARAN ALIMENTO EN LAS VIVIENDAS.

| Característica  | Viviendas | %      |
|---|-----------|--------|
| <b>Lugar donde se prepara alimentos en viviendas particulares habitadas donde sus ocupantes cocinan</b>                   |           |        |
| En la Cocina  | 3,691     | 50.60% |
| En otra parte de la vivienda o del predio   | 3,600     | 49.35% |
| No especificado   | 4         | 0.05%  |
| <b>Otras partes de las viviendas o del predio</b>   |           |        |
| En un pasillo o corredor  | 1,037     | 28.81% |
| Un tejabán o techito  | 2,168     | 60.22% |
| Al aire libre   | 380       | 10.56% |
| No especificado   | 15        | 0.42%  |
| <b>Combustibles para cocinar en viviendas particulares habitadas</b>  |           |        |
| Leña o carbón   | 4,596     | 61.42% |
| Gas   | 2,662     | 35.57% |
| Electricidad  | 15        | 0.20%  |
| Otros combustibles  | 2         | 0.03%  |
| Ocupantes no cocinan  | 158       | 2.11%  |
| No especificado   | 50        | 0.67%  |
| <b>Disponibilidad de estufa o fogón con chimenea en viviendas donde los ocupantes utilizan leña o carbón para cocinar</b> |           |        |
| Disponen  | 70        | 1.52%  |
| No disponen   | 4,450     | 96.82% |
| No especificado   | 76        | 1.65%  |

Excluye las siguientes clases de vivienda: locales no construidos para habitación, viviendas móviles y refugios.

## DISPONIBILIDAD DE SANITARIO EN VIVIENDAS PARTICULARES HABITADAS.

| Característica   | Viviendas | %      |
|--|-----------|--------|
| <b>Disponibilidad de sanitario</b>                       |           |        |
| Disponen de servicio sanitario                           | 6,845     | 91.47% |
| No disponen de servicio sanitario                        | 630       | 8.42%  |
| No especificado  | 8         | 0.11%  |
| <b>Disponen de servicio sanitario</b>                    |           |        |
| Con taza de baño   | 6,694     | 97.79% |
| Con letrina o pozo                                       | 151       | 2.21%  |
| <b>Disponen de servicio sanitario con taza de baño</b>   |           |        |
| Con descarga directa de agua                             | 567       | 8.47%  |
| Admite agua con cubeta                                   | 6,103     | 91.17% |
| No utiliza agua  | 16        | 0.24%  |
| No especificado  | 8         | 0.12%  |
| <b>Disponen de servicio sanitario con letrina o pozo</b> |           |        |
| Admite cubeta con agua                                   | 18        | 11.92% |
| No utiliza agua  | 130       | 86.09% |
| No especificado  | 3         | 1.99%  |

En cuanto a disponibilidad de servicios básicos, del total de viviendas particulares habitadas (7,483), el 72 % cuenta con agua entubada dentro del ámbito de la vivienda, el 91 % cuenta con drenaje y el 98 % disponen de energía eléctrica.

## ACCESO AL AGUA EN LAS VIVIENDAS PARTICULARES HABITADAS.

| Característica                                      | Viviendas | %      |
|---|-----------|--------|
| <b>Disponibilidad de acceso al agua</b>             |           |        |
| Entubada  | 5,369     | 71.75% |
| Por acarreo   | 2,108     | 28.17% |
| No especificado                                     | 6         | 0.08%  |
| <b>Disponibilidad de acceso al agua entubada</b>    |           |        |
| Dentro de la vivienda                               | 2,959     | 55.11% |
| Fuera de la vivienda, pero dentro del terreno       | 2,410     | 44.89% |
| <b>Disponibilidad de acceso al agua por acarreo</b> |           |        |
| De llave comunitaria                                | 13        | 0.62%  |
| De otra vivienda                                    | 536       | 25.43% |
| de una pipa   | 10        | 0.47%  |
| De un pozo  | 1,516     | 71.92% |
| De un río, arroyo o lago                            | 22        | 1.04%  |
| No especificado                                     | 11        | 0.52%  |
| <b>Fuente de abastecimiento del agua entubada</b>   |           |        |
| Servicio Público                                    | 1,910     | 35.57% |
| Pozo comunitario                                    | 940       | 17.51% |
| Pozo particular                                     | 2,324     | 43.29% |
| Otra vivienda                                       | 180       | 3.35%  |
| Otro lugar  | 2         | 0.04%  |
| No especificado                                     | 13        | 0.24%  |

Excluye las siguientes clases de vivienda: locales no construidos para habitación, viviendas móviles y refugios.

## ACCESO A DRENAJE EN LAS VIVIENDAS PARTICULARES HABITADAS.

| Característica   | Viviendas | %      |
|--|-----------|--------|
| <b>Disponibilidad de drenaje en viviendas particulares habitadas</b> |           |        |
| Disponen de drenaje  | 6,802     | 90.90% |
| No disponen de drenaje   | 662       | 8.85%  |
| No especificado  | 19        | 0.25%  |
| <b>Lugar de desalojo de las viviendas que cuentan con drenaje</b>    |           |        |
| Red pública  | 2,408     | 35.40% |
| Fosa o tanque séptico (biodigestor)                                  | 4,386     | 64.48% |
| Barranca o grieta  | 8         | 0.12%  |

Excluye las siguientes clases de vivienda: locales no construidos para habitación, viviendas móviles y refugios.

En cuanto a la eliminación, separación y reutilización de los residuos sólidos en las viviendas particulares habitadas, en el 26 % de las mismas, los ocupantes desechan a través del sistema de recolección municipal y el 46 % los separa por orgánico e inorgánico.

| Característica   | Viviendas | %      |
|--|-----------|--------|
| <b>Eliminación de residuos en viviendas particulares habitadas</b>   |           |        |
| Entregan a servicio público de recolección   | 1,969     | 26.31% |
| Tiran en el basurero público o colocan en el contenedor o depósito   | 59        | 0.79%  |
| Queman   | 5,332     | 71.25% |
| Entierran o tiran en otro lugar  | 110       | 1.47%  |
| No especificado  | 13        | 0.17%  |
| <b>Separación de residuos orgánicos e inorgánicos de las viviendas cuyos ocupantes entregan los desechos al servicio público de recolección o colocan en contenedor o depósito</b> |           |        |
| Si separan   | 927       | 46.05% |
| No separan   | 1,054     | 52.36% |
| No especificado  | 32        | 1.59%  |
| <b>Reutilización de residuos en viviendas particulares habitadas</b>   |           |        |
| Reutilizan para alimentar animales   | 4,766     | 63.69% |
| Reutilizan como abono para plantas   | 2,061     | 27.54% |
| Reutilizan residuos para vender o regalar  | 4,767     | 63.70% |

Excluye las siguientes clases de vivienda: locales no construidos para habitación, viviendas móviles y refugios.

## BIENES Y EQUIPAMIENTO DE LAS VIVIENDAS PARTICULARES HABITADAS.

| Característica  | Viviendas | %      |
|---|-----------|--------|
| <b>Bienes de las viviendas particulares habitadas</b> |           |        |
| Disponen de refrigerador                              | 5702      | 76.20% |
| Disponen de lavadora                                  | 3638      | 48.62% |
| Disponen de horno de microondas                       | 1150      | 15.37% |
| Disponen de automóvil                                 | 1180      | 15.77% |
| Disponen de algún aparato para oír radio              | 4334      | 57.92% |
| Disponen de televisor                                 | 5961      | 79.66% |
| Disponen de televisor de pantalla plana               | 1121      | 14.98% |
| Disponen de computadora                               | 455       | 6.08%  |
| Disponen de teléfono fijo                             | 798       | 10.66% |
| Disponen de teléfono celular                          | 3449      | 46.09% |
| Disponen de Internet                                  | 263       | 3.51%  |
| Disponen de servicio de televisión de paga            | 3081      | 41.17% |



| Característica  | Viviendas | %      |
|---|-----------|--------|
| <b>Equipamiento de las viviendas particulares habitadas</b> |           |        |
| Disponen de Tinaco  | 681       | 9.10%  |
| Disponen de Cisterna o Aljibe                               | 1723      | 23.03% |
| Disponen de Bomba de Agua                                   | 3427      | 45.80% |
| Disponen de Regadera  | 545       | 7.28%  |
| Disponen de Boiler o Calentador de Agua                     | 26        | 0.35%  |
| Disponen de Aire Acondicionado                              | 5         | 0.07%  |

Excluye las siguientes clases de vivienda: locales no construidos para habitación, viviendas móviles y refugios.

## HOGARES Y CARACTERÍSTICAS<sup>43</sup>.

En el municipio, se tienen registrados 7,483 hogares de los cuales, el 75% tiene jefatura masculina y el 25 % tiene jefatura femenina. En estos hogares, vive el 97% de la población del municipio.

| Tipo de Hogar                         | Hogares | %      | Población | %      |
|---------------------------------------|---------|--------|-----------|--------|
| <b>Tipos de hogares</b>               |         |        |           |        |
| Familiar                              | 6627    | 88.56% | 27466     | 96.78% |
| No Familiar                           | 842     | 11.25% | 874       | 3.08%  |
| No especificado                       | 14      | 0.19%  | 40        | 0.14%  |
| <b>Tipos de hogares por jefatura</b>  |         |        |           |        |
| Masculina                             | 5583    | 74.61% | 21806     | 76.84% |
| Femenina                              | 1900    | 25.39% | 6574      | 23.16% |
| <b>Tipos de hogares familiares</b>    |         |        |           |        |
| Nuclear                               | 4267    | 64.39% | 15487     | 56.39% |
| Ampliado                              | 2227    | 33.60% | 11252     | 40.97% |
| Compuesto                             | 58      | 0.88%  | 320       | 1.17%  |
| No especificado                       | 75      | 1.13%  | 407       | 1.48%  |
| <b>Tipos de hogares no familiares</b> |         |        |           |        |
| Unipersonal                           | 821     | 97.51% | 821       | 93.94% |
| De corresidentes                      | 21      | 2.49%  | 53        | 6.06%  |

Excluye las siguientes clases de vivienda: locales no construidos para habitación, viviendas móviles y refugios.

## POBLACIÓN EN HOGARES SEGÚN PARENTESCO CON JEFE O JEFA.

| Parentesco con jefe (a) de hogar | Población | %      |
|----------------------------------|-----------|--------|
| Jefe (a)                         | 7483      | 26.37% |
| Esposo (a) o pareja              | 4889      | 17.23% |
| Hijo (a)                         | 11253     | 39.65% |
| Nieto (a)                        | 2426      | 8.55%  |
| Yerno o nuera                    | 686       | 2.42%  |
| Padre, madre o suegro (a)        | 338       | 1.19%  |
| Otro parentesco                  | 1094      | 3.85%  |
| Sin parentesco                   | 117       | 0.41%  |
| No especificado                  | 94        | 0.33%  |

Nota: Hogar es la unidad formada por una o más personas, vinculadas o no por lazos de parentesco, que residen habitualmente en la misma vivienda particular.

43 Fuente: Instituto Nacional de Estadística, Geografía e Informática (INEGI). Encuesta Intercensal 2015.  
<http://www.beta.inegi.org.mx/proyectos/enchogares/especiales/intercensal/>.

# ECONOMÍA





## POBLACIÓN QUE TRABAJA<sup>44</sup>.

Acapetahua cuenta con una población económicamente activa (PEA) de 12,479 personas (64% hombres, 36% mujeres), de las cuales 12,391 personas se encuentran ocupadas (64% hombres, 36% mujeres) y 88 personas se encuentra sin ocupación (75% hombres, 25% mujeres).

La población económicamente no activa del municipio asciende a 7,765 personas (24% hombres, 76% mujeres). De estas, 4,351 personas se dedican a los quehaceres del hogar (2% hombres, 98% mujeres) y 2,203 personas se dedican a estudiar (47% hombres, 53% mujeres). Las restantes 1,211 personas son pensionados o jubilados y personas con algún impedimento físico o mental, así como personas que se dedican a otras actividades no económicas (61% hombres, 39% mujeres).

La tasa específica de participación económica del Municipio es de 61.21 (porcentaje de población económicamente activa respecto a la población de 12 años y más), siendo de 80.15 en hombres y 43.11 en mujeres.

La razón de dependencia económica del municipio es de 62.79 (porcentaje que representa la población de 0 a 14 años más la de 65 y más de edad entre la población de 15 a 64 años), siendo de 65.21 en hombres y 60.52 en mujeres.

44 Fuente: Instituto Nacional de Estadística, Geografía e Informática (INEGI). Censo de Población y Vivienda 2020. Tabulados Interactivos. [Censo Población y Vivienda 2020 \(inegi.org.mx\)](https://inegi.org.mx).

| Concepto   | Total | %      | Hombres | %      | Mujeres | %      |
|--|-------|--------|---------|--------|---------|--------|
| <b>Condición de actividad económica<sup>1</sup></b>          |       |        |         |        |         |        |
| Población Económicamente Activa                              | 12479 | 61.21% | 7985    | 63.99% | 4494    | 36.01% |
| Población Económicamente no Activa                           | 7765  | 38.09% | 1880    | 24.21% | 5885    | 75.79% |
| No Especificado  | 144   | 0.71%  | 98      | 68.06% | 46      | 31.94% |
| <b>Población Económicamente Activa<sup>2</sup></b>           |       |        |         |        |         |        |
| Ocupada  | 12391 | 99.29% | 7919    | 63.91% | 4472    | 36.09% |
| Desocupada   | 88    | 0.71%  | 66      | 75.00% | 22      | 25.00% |
| <b>Población Económicamente No Activa<sup>3</sup></b>        |       |        |         |        |         |        |
| Pensionada o Jubilada  | 120   | 1.55%  | 80      | 66.67% | 40      | 33.33% |
| Estudiante   | 2203  | 28.37% | 1045    | 47.44% | 1158    | 52.56% |
| Se dedica a los quehaceres de su hogar                       | 4351  | 56.03% | 114     | 2.62%  | 4237    | 97.38% |
| Limitación física o mental permanente que le impide trabajar | 543   | 6.99%  | 319     | 58.75% | 224     | 41.25% |
| Otras actividades no económicas                              | 548   | 7.06%  | 322     | 58.76% | 226     | 41.24% |

1. La distribución porcentual de la condición de actividad económica se calcula respecto de la población de 12 años y más; 2. La distribución porcentual se calcula respecto al total de la población económicamente activa; 3. La distribución porcentual se calcula respecto al total de la población económicamente no activa.

## DIVISIÓN OCUPACIONAL E INGRESOS DE LA POBLACIÓN<sup>45</sup>.

En cuanto a la división ocupacional, la mayor parte de la población que se encuentra ocupada, se dedica al sector agropecuario (56%, 96% hombres, 4% mujeres), seguido de las personas que se dedican al comercio o la prestación de servicios (26%, 57% hombres, 43% mujeres). El resto de la población se dedica a labores oficiales y trabajadores de la industria de manufacturas (18%, 72% hombres, 28% mujeres).

| Concepto  | Total | %      | Hombres | %      | Mujeres | %      |
|---|-------|--------|---------|--------|---------|--------|
| <b>División Ocupacional<sup>1</sup></b>                               |       |        |         |        |         |        |
| Funcionarios, profesionistas, técnicos y administrativos <sup>2</sup> | 793   | 8.89%  | 467     | 58.89% | 326     | 41.11% |
| Trabajadores Agropecuarios  | 4960  | 55.61% | 4752    | 95.81% | 208     | 4.19%  |
| Trabajadores de la industria <sup>3</sup>                             | 768   | 8.61%  | 646     | 84.11% | 122     | 15.89% |
| Comerciantes y trabajadores de servicios diversos <sup>4</sup>        | 2321  | 26.02% | 1324    | 57.04% | 997     | 42.96% |
| No especificado   | 77    | 0.86%  | 31      | 40.26% | 46      | 59.74% |

1 Corresponde a las ocupaciones agrupadas del Sistema Nacional de Clasificación de Ocupaciones (SINCO, 2011); 2 Comprende: funcionarios, directores y jefes; profesionistas y técnicos; así como trabajadores auxiliares en actividades administrativas; 3 Comprende: trabajadores artesanales; así como operadores de maquinaria industrial, ensambladores, choferes y conductores de transporte; 4 Comprende: comerciantes, empleados en ventas y agentes de ventas; trabajadores en servicios personales y vigilancia; así como trabajadores en actividades elementales y de apoyo.

En cuanto a la posición en el trabajo, 70% de la población ocupada es asalariada (83% hombres, 17% mujeres). La población no asalariada representa el restante 30% de la población ocupada (77% hombres, 23% mujeres). Con relación a los ingresos de la población ocupada, el 52% recibe de 1 a 2 salarios mínimos (86% hombres, 14% mujeres), mientras que otro 20% recibe más de 2 salarios mínimos (81% hombres, 19% mujeres). El 19% de la población ocupada, no recibe

45 Fuente: Instituto Nacional de Estadística, Geografía e Informática (INEGI). [en línea] Encuesta Intercensal 2015. <http://www.beta.inegi.org.mx/proyectos/enchogares/especiales/intercensal/>



remuneración o solamente recibe hasta un salario mínimo (69% hombres, 31% mujeres).

| Concepto   | Total | %      | Hombres | %      | Mujeres | %      |
|--|-------|--------|---------|--------|---------|--------|
| <b>Ingresos por trabajo por la población ocupada<sup>1</sup></b> |       |        |         |        |         |        |
| Hasta un salario mínimo <sup>2</sup>                             | 1717  | 19.25% | 1177    | 68.55% | 540     | 31.45% |
| 1 a 2 salarios mínimos   | 4665  | 52.30% | 4005    | 85.85% | 660     | 14.15% |
| Más de 2 salarios mínimos  | 1826  | 20.47% | 1478    | 80.94% | 348     | 19.06% |
| No especificado  | 711   | 7.97%  | 560     | 78.76% | 151     | 21.24% |
| <b>Posición en el trabajo</b>                                    |       |        |         |        |         |        |
| Asalariados <sup>3</sup>   | 6264  | 70.23% | 5202    | 83.05% | 1062    | 16.95% |
| No Asalariados <sup>4</sup>                                      | 2522  | 28.28% | 1931    | 76.57% | 591     | 23.43% |
| No especificado  | 133   | 1.49%  | 87      | 65.41% | 46      | 34.59% |

1 Se expresa en salario mínimo mensual (s.m.); 2 Incluye a la población ocupada que no recibe ingresos; 3 Comprende: empleados, obreros, jornaleros, peones o ayudantes con pago; 4 Comprende: empleadores, trabajadores por cuenta propia y trabajadores sin pago.

## SECTORES DE ACTIVIDAD<sup>46</sup>.

Del total de la población ocupada del municipio, el 60% se dedica a las actividades primarias (95% hombres, 5% mujeres), mientras que el 30% se dedica al sector terciario (comercios y servicios) (55% hombres, 45% mujeres). Un restante 9% de la población ocupada, se dedica al sector secundario (manufacturas) (81% hombres, 19% mujeres).

| Concepto                   | Total | %      | Hombres | %      | Mujeres | %      |
|----------------------------|-------|--------|---------|--------|---------|--------|
| <b>Sector de Actividad</b> |       |        |         |        |         |        |
| Primario <sup>1</sup>      | 5363  | 60.13% | 5115    | 95.38% | 248     | 4.62%  |
| Secundario <sup>2</sup>    | 796   | 8.92%  | 646     | 81.16% | 150     | 18.84% |
| Comercio                   | 1060  | 11.88% | 648     | 61.13% | 412     | 38.87% |
| Servicios <sup>3</sup>     | 1621  | 18.17% | 780     | 48.12% | 841     | 51.88% |
| No especificado            | 79    | 0.89%  | 31      | 39.24% | 48      | 60.76% |

1 Comprende: agricultura, ganadería, silvicultura, pesca y caza; 2 Comprende: minería, extracción de petróleo y gas, industria manufacturera, electricidad, agua y construcción; 3 Comprende: transporte, gobierno y otros servicios.

A continuación, analizaremos las características principales de cada sector.

## SECTOR PRIMARIO<sup>47</sup>.

De acuerdo con nuestro padrón de productores, 7,539 personas se dedican a las actividades agropecuarias y forestales en el Municipio, siendo los de mayor relevancia, los productores de maíz y palma africana, así como los productores de ganado bovino, los cuales, en su conjunto constituyen más del 90% del padrón de

46 Fuente: Instituto Nacional de Estadística, Geografía e Informática (INEGI). [en línea] Encuesta Intercensal 2015. <http://www.beta.inegi.org.mx/proyectos/enchogares/especiales/intercensal/>;

47 Fuentes: Dirección de Fomento Agropecuario del Municipio de Acapetahua, Chiapas 2021 – 2024; Instituto Nacional de Estadísticas, Geografía e Informática (INEGI). Censo Agrícola, Ganadero y Forestal 2007. Tabulados. [Censo Agrícola, Ganadero y Forestal 2007 \(inegi.org.mx\)](http://www.inegi.org.mx);

productores municipal. La superficie promedio por productor dedicado a las actividades agropecuarias y forestales es de 3.04 hectáreas.

| Concepto  | Total    | %      |
|---|----------|--------|
| <b>Productores</b>  |          |        |
| Con actividades agropecuarias y forestales  | 7539     |        |
| Superficie de las unidades de producción con actividades agropecuarias y forestales (has) <sup>1</sup>          | 22896.18 | 83.50% |
| Superficie promedio de las unidades de producción con actividades agropecuarias y forestales (has) <sup>2</sup> | 3.04     |        |
| <b>Actividades principales</b>  |          |        |
| Agricultura   | 4850     | 64.33% |
| Cría y explotación de animales  | 2030     | 26.93% |
| Actividades forestales  | 13       | 0.17%  |
| Pesca y Acuicultura   | 646      | 8.57%  |

1 Dato obtenido del Instituto Nacional de Estadística, Geografía e Informática (INEGI). Censo Agrícola, Ganadero y Forestal 2007.

2. Cálculo obtenido con cifras propias y del Censo Agrícola, Ganadero y Forestal 2007.

Con respecto a la tenencia de la tierra en el municipio, el 55.61% de estas es propiedad privada, 44.28% son terrenos ejidales y 0.12% son tierras de tipo público. En cuanto a los derechos de la tierra, el 96.11% son tierras que pertenecen a los productores, mientras que 1.96% de la superficie es rentada, prestada o en aparcería a los productores.

| Tipo de tierras              | Hectáreas | %      |
|------------------------------|-----------|--------|
| <b>Tenencia de la tierra</b> |           |        |
| Ejidales                     | 12,142.86 | 44.28% |
| Privadas                     | 15,250.60 | 55.61% |
| Públicas                     | 32.19     | 0.12%  |
| <b>Derechos de la tierra</b> |           |        |
| Rentada                      | 323.74    | 1.18%  |
| Propia                       | 26,357.82 | 96.11% |
| Prestada                     | 147.19    | 0.54%  |
| A medias o parcerías         | 66.38     | 0.24%  |
| Otro tipo de derechos        | 530.53    | 1.93%  |

Incluye la superficie de productores que reportaron exclusivamente vivero o invernadero.

De acuerdo con el uso de suelo de la superficie municipal, el 71.61% son tierras de labor, el 25.85% son tierras con pastos no cultivados, de agostadero o enmontadas, 0.37% son tierras con bosques o selvas y 2.16% son tierras sin vegetación.

| Concepto   | Total           | %      |
|--|-----------------|--------|
| <b>Superficie según uso de suelo</b>                 |                 |        |
| <b>Total de superficie</b>                           | <b>27425.66</b> |        |
| De labor   | 19640.79        | 71.61% |
| Con pastos no cultivados, de agostadero o enmontadas | 7088.97         | 25.85% |
| Principalmente con pastos                            | 2349.51         | 33.14% |
| Con bosque o selva                                   | 102.63          | 0.37%  |
| Sin vegetación                                       | 593.27          | 2.16%  |

Incluye la superficie de productores que reportaron exclusivamente vivero o invernadero.

Los principales problemas para el desarrollo de las actividades agropecuarias y forestales en nuestro municipio son las pérdidas por el clima, el difícil acceso al crédito, el alto costo de los insumos y las pérdidas por fertilidad del suelo, las cuales han sufrido el 37% de los productores.

| Concepto   | Total       | %             |
|--|-------------|---------------|
| <b>Problemática para el desarrollo de actividades agropecuarias y forestales</b> |             |               |
| <b>Productores con problemáticas</b>   | <b>1652</b> | <b>67.30%</b> |
| Difícil acceso al crédito  | 780         | 47.22%        |
| Pérdida de fertilidad del suelo  | 240         | 14.53%        |
| Pérdidas por el clima  | 1054        | 63.80%        |
| Problemas para comercializar   | 88          | 5.33%         |
| Falta de organización  | 62          | 3.75%         |
| Falta de infraestructura   | 90          | 5.45%         |
| Alto costo de insumos  | 364         | 22.03%        |
| Falta de capacitación  | 96          | 5.81%         |
| Litigios por tierra  | 5           | 0.30%         |
| No acreditar posesión  | 3           | 0.18%         |
| Otros  | 12          | 0.73%         |

Corresponde a un subuniverso de productores que para el desarrollo de las actividades agropecuarias o forestales manejaron terrenos, predios o parcelas con excepción de las que reportaron exclusivamente vivero o invernadero.

La suma de los parciales no es igual al total, dado que un mismo productor puede reportar múltiples problemas para el desarrollo de la actividad

A continuación, analizaremos las principales características de los productores que se dedican a las actividades agropecuarias y forestales.

### Sector Agrícola<sup>48</sup>.

En cuanto a la agricultura, 4,850 productores se dedican a esta actividad, distribuidos en un total de 19,389.99 hectáreas, de las cuales solo el 0.10% es de riego y el resto son tierras de temporal. El tipo de herramientas más usadas por los productores agrícolas en el Municipio, son las herramientas manuales, las cuales utilizan el 71% de estos, seguida de las herramientas mecánicas con un 12% y la tracción animal con un 3%.

48 Fuentes: H. Ayuntamiento Municipal de Acapetahua, Chiapas 2021 - 2024. Dirección de Economía y Desarrollo Rural; Instituto Nacional de Estadísticas, Geografía e Informática (INEGI). Censo Agrícola, Ganadero y Forestal 2007. Tabulados. [Censo Agrícola, Ganadero y Forestal 2007 \(inegi.org.mx\)](https://inegi.org.mx); Secretaría de Agricultura y Desarrollo Rural. Servicio de Información Agroalimentaria y Pesquera (SIAP). Acciones y Programas. Cierre de la Producción Agrícola 2019. <https://nube.siap.gob.mx/cierreaagricola/>

| Concepto   | Total           | %      |
|--|-----------------|--------|
| <b>Superficie agrícola de riego y temporal (has)</b>   |                 |        |
| <b>Superficie agrícola total</b>   | <b>19389.99</b> |        |
| Superficie de riego  | 14.96           | 0.10%  |
| Superficie de temporal   | 19375.03        | 99.90% |
| <b>Tipo de tracción utilizada (productores)</b>  |                 |        |
| Solo tracción mecánica   | 240             | 11.53% |
| Solo tracción animal   | 53              | 2.55%  |
| Tracción mecánica y animal   | 9               | 0.43%  |
| Solo herramientas de mano  | 1482            | 71.22% |
| La diferencia entre el total y la suma de los parciales corresponde a los productores que no reportaron utilizar algún tipo de tracción ni herramientas de mano. |                 |        |

De los tipos de tecnologías empleadas en la superficie agrícola del municipio, las más usadas son la aplicación de herbicidas e insecticidas químicos, las cuales se aplican en el 10% de la superficie agrícola, mientras que la aplicación de fertilizantes químicos ocupa el 7% de la superficie agrícola.

| Concepto   | Total   | %      |
|--|---------|--------|
| <b>Tecnologías empleadas (hectáreas)</b>   |         |        |
| Fertilizantes químicos   | 1333.95 | 6.88%  |
| Semillas mejoradas   | 323.95  | 1.67%  |
| Abonos naturales   | 324.39  | 1.67%  |
| Herbicidas   | 2421.16 | 12.49% |
| Químicos   | 2324.81 | 96.02% |
| Orgánicos  | 96.35   | 3.98%  |
| Insecticidas   | 1527.36 | 7.88%  |
| Químicos   | 1508.56 | 98.77% |
| Orgánicos  | 18.79   | 1.23%  |
| Quema Controlada   | 51.46   | 0.27%  |
| Otras Tecnologías  | 2.67    | 0.01%  |
| El total de la superficie agrícola puede no coincidir con la suma de los parciales que, por razones diversas, podría ser mayor, igual o menor al agregado total. |         |        |

En cuanto a la producción agrícola y su valor, en el año 2019, se sembraron un total de 30,895.60 hectáreas, de las cuales se pudo cosechar el 98%, con una producción total de 685,509.47 toneladas (rendimiento de 22.62 toneladas por hectárea). Esta producción generó una derrama económica de \$ 900'842,900.00 (valor promedio de \$ 1,314.12 por tonelada). Los cultivos que más valor aportan a la producción son la palma de aceite, la papaya y el mango ataulfo.



| Cultivo                    | Superficie        |                    | Producción<br>(Ton) | Rendimiento<br>(Ton/has) | Valor Prod.<br>(miles de \$) | Valor Promedio<br>(Miles de \$/ton) |
|----------------------------|-------------------|--------------------|---------------------|--------------------------|------------------------------|-------------------------------------|
|                            | Sembrada<br>(has) | Cosechada<br>(has) |                     |                          |                              |                                     |
| Ajonjolí                   | 290               | 290                | 153.7               | 0.53                     | 2,339.25                     | 8.07                                |
| Arroz palay                | 17                | 17                 | 28.56               | 1.68                     | 112.95                       | 6.64                                |
| Cacao                      | 715               | 460                | 230                 | 0.50                     | 7,334.39                     | 15.94                               |
| Café cereza                | 56                | 16                 | 12.32               | 0.77                     | 45.57                        | 2.85                                |
| Caña de azúcar             | 1,200.00          | 1,200.00           | 113,004.00          | 94.17                    | 78,634.96                    | 65.53                               |
| Frijol                     | 25.8              | 25.8               | 20.12               | 0.78                     | 199.89                       | 7.75                                |
| Maíz grano                 | 2,647.00          | 2,647.00           | 5,890.96            | 2.23                     | 24,188.18                    | 9.14                                |
| Mango ataulfo              | 2,250.00          | 2,250.00           | 16,132.50           | 7.17                     | 82,532.90                    | 36.68                               |
| Mango manillilla           | 1,175.50          | 1,175.50           | 7,182.31            | 6.11                     | 38,308.14                    | 32.59                               |
| Palma africana o de aceite | 10,858.50         | 10,558.50          | 205,468.41          | 19.46                    | 268,251.34                   | 25.41                               |
| Papaya                     | 450               | 450                | 36,751.50           | 81.67                    | 167,207.20                   | 371.57                              |
| Pastos y praderas estrella | 3,900.00          | 3,900.00           | 102,219.00          | 26.21                    | 55,613.27                    | 14.26                               |
| Pastos y praderas bermuda  | 6,000.00          | 6,000.00           | 152,280.00          | 25.38                    | 78,696.78                    | 13.12                               |
| Plátano macho              | 525               | 525                | 10,211.25           | 19.45                    | 16,660.47                    | 31.73                               |
| Plátano enano gigante      | 724               | 724                | 35,418.08           | 48.92                    | 79,580.88                    | 109.92                              |
| Sandía                     | 21.8              | 21.8               | 396.76              | 18.20                    | 782.26                       | 35.88                               |
| Sorgo grano                | 40                | 40                 | 110                 | 2.75                     | 354.47                       | 8.86                                |
| <b>Totales</b>             | <b>30,895.60</b>  | <b>30,300.60</b>   | <b>685,509.47</b>   |                          | <b>900,842.90</b>            |                                     |

## Sector Pecuario<sup>49</sup>.

En el Municipio existen 2,030 productores dedicados al sector pecuario, siendo los que tienen la mayor representatividad, los productores de ganado bovino, con el 84% del padrón.

| Concepto                  | Productores | %      |
|---------------------------|-------------|--------|
| <b>Total productores</b>  | <b>2030</b> |        |
| Ganado bovino             | 1700        | 83.74% |
| Ganado porcino            | 100         | 4.93%  |
| Ganado ovino <sup>1</sup> | 34          | 1.67%  |
| Avicultores               | 190         | 9.36%  |
| Apicultores               | 6           | 0.30%  |

En cuanto al ganado bovino, se estima que el hato ganadero municipal de 24,147 cabezas, con un promedio de 14.20 cabezas por productor. El 63% de las cabezas de ganado son de cruce y 24% es ganado corriente. Solo 12% del hato ganadero municipal es fino, del cual solo 10% es de registro. En cuanto al tipo de manejo de estos, el 95% se hace al libre pastoreo.

49 Fuentes: H. Ayuntamiento Municipal de Acapetahua, Chiapas 2021 - 2024. Dirección de Economía y Desarrollo Rural; Fuente: Instituto Nacional de Estadísticas, Geografía e Informática (INEGI). Censo Agrícola, Ganadero y Forestal 2007. Tabulados. [Censo Agrícola, Ganadero y Forestal 2007 \(inegi.org.mx\)](https://inegi.org.mx); Secretaría de Agricultura y Desarrollo Rural. Servicio de Información Agroalimentaria y Pesquera (SIAP). Acciones y Programas. Anuario Estadístico de la Producción Ganadera 2020. [https://nube.siap.gob.mx/cierre\\_pecuario/](https://nube.siap.gob.mx/cierre_pecuario/)

| Concepto                 | Cabezas de Ganado |        |
|--------------------------|-------------------|--------|
|                          | Total             | %      |
| <b>Calidad de Ganado</b> |                   |        |
| Corriente                | 5679              | 23.52% |
| Cruza                    | 15171             | 62.83% |
| Fino                     | 2957              | 12.25% |
| Registro                 | 281               | 9.50%  |
| <b>Tipo de Manejo</b>    |                   |        |
| Libre Pastoreo           | 22775             | 94.32% |
| Pastoreo Controlado      | 517               | 2.14%  |
| Estabulado               | 95                | 0.39%  |
| Semi estabulado          | 420               | 1.74%  |

Un mismo productor puede reportar ganado de diferentes calidades; No incluye viviendas con existencias de bovinos; La suma de los parciales puede no coincidir con el total dado que un mismo productor pudo utilizar más de un sistema de producción de manera independiente o debido a que no se captó información sobre sistemas de producción en los productores que reportaron menos de 5 cabezas.

En cuanto al uso de tecnologías, el 96% del hato ganadero municipal cuenta con desparasitación y vacunación, mientras que en un 95% cuenta con baño garrapaticida.

| Concepto                        | Cabezas de Ganado |        |
|---------------------------------|-------------------|--------|
|                                 | Total             | %      |
| <b>Uso de alguna tecnología</b> |                   |        |
| Vacunación                      | 23057             | 95.49% |
| Desparasitación                 | 23170             | 95.95% |
| Inseminación artificial         | 130               | 0.54%  |
| Baño garrapaticida              | 22889             | 94.79% |
| Alimento balanceado             | 1501              | 6.22%  |
| Aplicación de hormonas          | 1                 | 0.00%  |
| Implante de embriones           | 13                | 0.05%  |

Se refiere únicamente a productores que utilizaron algún tipo de tecnología. No se captó información sobre tecnología en productores que reportaron menos de 5 cabezas; El nivel de las existencias se explica en función de que en un mismo animal pueden aplicarse diversos tipos de tecnología.

Con respecto a instalaciones para el manejo del ganado, 45% de los productores disponen de al menos una infraestructura para el manejo de su ganado, siendo las estructuras más comunes, los bordos para abrevaderos, las salas de ordeña y corrales de engorda. Menos del 1% de los productores, cuenta con una malla electrificada para proteger al ganado.

| Concepto  | Productores |        |
|---|-------------|--------|
|   | Total       | %      |
| <b>Disponibilidad de infraestructura para bovinos</b> |             |        |
| Tanque enfriador                                      | 1           | 0.12%  |
| Sala de ordeña  | 18          | 2.15%  |
| Cerca electrificada                                   | 2           | 0.24%  |
| Silo forrajero  | 10          | 1.19%  |
| Mezcladora de alimento                                | 3           | 0.36%  |
| Bordo para abrevadero                                 | 176         | 21.00% |
| Corrales de engorda                                   | 11          | 1.31%  |
| Otro equipo o instalación                             | 72          | 8.59%  |
| Ni disponen de equipo o instalaciones                 | 461         | 55.01% |

No incluye viviendas con existencias de bovinos. La suma de los parciales puede no coincidir con el total.

En relación con el ganado porcino, se estima que existen 3,448 cerdos, con un promedio de 34.48 cerdos por productor. El 33% de los cerdos son corrientes, mientras que el 18% son de craza. Únicamente 10% de los cerdos es fino.

| Concepto                        | Total | %      |
|---------------------------------|-------|--------|
| <b>Ganado Porcino (Cabezas)</b> |       |        |
| Total                           | 3448  |        |
| <b>Calidad del Ganado</b>       |       |        |
| Corriente                       | 1153  | 33.44% |
| Cruza                           | 637   | 18.47% |
| Fino                            | 357   | 10.35% |

La suma de los parciales no coincide con el total dado que no se solicitó información sobre la calidad del ganado a los productores que reportaron menos de 5 cabezas ni en las viviendas con existencias de porcinos.

En cuanto al uso de tecnologías, el 51% de los cerdos esta desparasitado y vacunado, mientras que el 13% cuenta con alimento balanceado.

| Concepto                        | Cabezas de Ganado |        |
|---------------------------------|-------------------|--------|
|                                 | Total             | %      |
| <b>Uso de alguna tecnología</b> |                   |        |
| Vacunación                      | 1714              | 49.71% |
| Desparasitación                 | 1769              | 51.31% |
| Inseminación artificial         | 5                 | 0.15%  |
| Alimento balanceado             | 433               | 12.56% |

No se captó información sobre tecnología en productores que reportaron menos de 5 cabezas ni en viviendas con existencias de porcinos.

Con respecto a equipos e instalaciones para el manejo de cerdos, 4% de los productores disponen de una mezcladora de alimentos o nave para manejo de cerdos.

| Concepto   | Productores |        |
|--|-------------|--------|
|  | Total       | %      |
| <b>Disponibilidad de equipos e instalaciones para porcinos</b> |             |        |
| Mezcladora de alimento   | 1           | 2.22%  |
| Nave para cerdos   | 1           | 2.22%  |
| Otros equipos e instalaciones                                  | 43          | 95.56% |

La suma de los parciales no coincide con el total dado que una misma unidad puede disponer de más de un tipo de equipo o instalación. No se captó información sobre equipo e instalaciones en las unidades que reportaron menos de 5 cabezas.

Con respecto al ganado ovino, se estima que en el Municipio existen 2,945 cabezas de esta variedad, un promedio por productor de 86.61 cabezas. La mayor parte de este ganado duerme en los terrenos de las viviendas de los productores. 29% de las cabezas, son hembras paridas que son utilizadas en la producción de leche, mientras que el 5% de las cabezas, son animales para la producción de lana.

| Concepto  | Total | %      |
|---|-------|--------|
| <b>Ganado ovino (Cabezas)</b>                   |       |        |
| <b>Total</b>                                    | 2945  |        |
| <b>Actividad y función zootécnica (Cabezas)</b> |       |        |
| Hembras paridas                                 | 849   | 28.83% |
| Animales para producción de lana                | 154   | 5.23%  |

En cuanto a las tecnologías aplicadas a este tipo de ganado, 51% de las cabezas han sido vacunadas, 53% has sido desparasitadas y solamente al 13% se le brinda alimento balanceado.

| Concepto                                     | Total | %      |
|--|-------|--------|
| <b>Tipo de Tecnología aplicada (Cabezas)</b> |       |        |
| Vacunación                                   | 1498  | 50.87% |
| Desparasitación                              | 1553  | 52.73% |
| Alimento balanceado                          | 373   | 12.67% |

75

Con respecto a la avicultura, se estima que existen 58,297 aves de corral en el Municipio. Las clases más significativas de aves son las gallinas, los pollitos y las aves en desarrollo (pollos y pollas).

| Concepto                                    | Total | %      |
|---|-------|--------|
| <b>Aves de corral (Cabezas)<sup>1</sup></b> |       |        |
| <b>Total</b>                                | 58297 |        |
| <b>Tipo de aves (Cabezas)</b>               |       |        |
| Gallos                                      | 92    | 0.16%  |
| Gallinas <sup>2</sup>                       | 398   | 0.68%  |
| Pollos de engorda                           | 34    | 0.06%  |
| Pollos y pollas en desarrollo               | 168   | 0.29%  |
| Pollitos                                    | 267   | 0.46%  |
| Guajolotes                                  | 3     | 0.01%  |
| Patos                                       | 48    | 0.08%  |
| Gansos                                      | 6     | 0.01%  |
| No clasificados <sup>3</sup>                | 57281 | 98.26% |

1. Incluye existencias de aves reportadas en viviendas y en unidades con menos de 100 cabezas, que no fueron objeto de la presente clasificación. 2. Incluye aves en edad productiva con independencia de su función o propósito. 3. Corresponde a existencias de aves de corral en viviendas y en unidades con menos de 100 cabezas.

El 100% de los productores ha vacunado a sus aves y 78% brinda a sus aves alimento balanceado. Solamente 22% de los productores han recibido asistencia técnica para el manejo de sus aves. En cuanto la aplicación de tecnologías a las aves de corral, solamente el 2% de las aves de corral en existencia, han sido vacunadas o se les ha brindado alimento balanceado.



| Concepto   | Total | %       |
|--|-------|---------|
| <b>Tipo de Tecnología aplicada (Productores)</b> |       |         |
| Vacunación                                       | 9     | 100.00% |
| Alimento balanceado                              | 7     | 77.78%  |
| Asistencia técnica                               | 2     | 22.22%  |
| <b>Tipo de Tecnología aplicada (Cabezas)</b>     |       |         |
| Vacunación                                       | 704   | 1.21%   |
| Alimento balanceado                              | 536   | 0.92%   |

Se refiere a productores que, al menos, reportaron 100 cabezas. La suma de los parciales no coincide con el total, dado que un mismo productor pudo emplear más de un tipo de las tecnologías consideradas.

En cuanto a la producción ganadera por especie, en lo que respecta a la venta del ganado en pie, durante el año 2020, se vendieron un total de 6,507 cabezas de ganado de diferentes especies (bovino, porcino y ovino), generando una producción de 2,234.87 toneladas y una derrama económica de \$ 49'716,790.00. De igual forma, se vendieron un total de 40,624 aves en pie, lo que generó una producción de 85.76 toneladas y un valor de la producción de \$ 2'311,120.00.

| Producto/Especie     | Producción (Ton) | Precio (\$/kg) | Valor Prod. (miles de \$) | Cabezas       | Peso (kg) |
|----------------------|------------------|----------------|---------------------------|---------------|-----------|
| <b>GANADO EN PIE</b> | <b>2,234.87</b>  |                | <b>49,716.79</b>          | <b>6,507</b>  |           |
| Bovino               | 1,990.12         | 22.25          | 44,273.74                 | 3519          | 565.54    |
| Porcino              | 204.78           | 21.85          | 4,474.19                  | 1702          | 120.32    |
| Ovino                | 39.97            | 24.24          | 968.85                    | 1286          | 31.08     |
| <b>AVES EN PIE</b>   | <b>85.76</b>     |                | <b>2,311.12</b>           | <b>40,624</b> |           |
| Ave                  | 85.76            | 26.95          | 2311.12                   | 40624         | 2.11      |

Con respecto a la venta de carne, se realizaron un total de 47,140 sacrificios de diferentes especies (bovino, porcino, ovino y aves), generando una producción de 1,231.38 toneladas de carne con una derrama económica total de \$ 57'123,180.00.

| Producto/Especie      | Producción (Ton) | Precio (\$/kg) | Valor Prod. (miles de \$) | Sacrificios (Cabezas) | Peso (kg) |
|-----------------------|------------------|----------------|---------------------------|-----------------------|-----------|
| <b>CARNE EN CANAL</b> | <b>1231.38</b>   |                | <b>57123.18</b>           | <b>47140</b>          |           |
| Bovino                | 999.30           | 46.93          | 46897.97                  | 3519                  | 283.97    |
| Porcino               | 144.50           | 45.82          | 6621.18                   | 1702                  | 84.90     |
| Ovino                 | 21.14            | 53.06          | 1121.58                   | 1286                  | 16.44     |
| Ave                   | 66.43            | 37.37          | 2482.45                   | 40633                 | 1.64      |

En cuanto a otros productos pecuarios, en el año 2020, se produjeron 9.71 toneladas de miel de abeja, con un valor de producción de \$ 429,390.00. De igual forma, se produjeron un total de 3'644,000 litros de leche, generando una derrama económica de \$ 23'518,960.00.

| Producto/Especie       | Producción | Precio | Valor Prod.<br>(miles de \$) |
|------------------------|------------|--------|------------------------------|
| <b>OTROS PRODUCTOS</b> |            |        |                              |
| Leche <sup>1</sup>     | 3,644.00   | 6.45   | 23,518.96                    |
| Miel <sup>2</sup>      | 9.71       | 44.23  | 429.39                       |

1. Producción en miles de litros y precio en \$ por litro. 2. Producción en toneladas y precio por kilogramo.

## Sector Pesquero y Acuícola<sup>50</sup>.

El sector pesquero municipal se encuentra integrado por 7 organizaciones de las cuales 4 se dedican a la pesca ribereña y 2 a la pesca de mediana altura. En total agrupan a 546 productores de las localidades Ejido 15 de Abril, las rancherías La Palma, Las Lauras, La Lupe y Barra Zacapulco, así como el Embarcadero Río Arriba. Sus principales características son las siguientes:

| No. | Organización Social  | Localidad                 | Socios | Equipamiento.   |
|-----|--|---------------------------|--------|---|
| 1   | Cooperativa de Bienes y/o Servicios "Barra Zacapulco" S.C. de R.S. de C.V.   | Ranchería Barra Zacapulco | 126    | 126 cayucos de fibra de vidrio marca flipper, 69 motores fuera de borda de mínimo de 5 hp a 75 HP, 252 atarrayas camaroneras y 252 atarrayas y redes escameras.                 |
| 2   | Cooperativa De Bienes y/o Servicios "La Palma" S.C. de R.S. de C. V  | Ranchería La Palma        | 126    | 126 cayucos y 01 lancha w25 de fibra de vidrio, 63 motores fuera de borda de 5 hp a 75 h.p., 126 atarrayas camaroneras, 126 atarrayas escameras y 126 redes escameros.          |
| 3   | Sociedad Cooperativa de Producción Pesquera de Bienes y Servicios de Mediana Altura "La Chiapaneca" S.C. de R.S. de C.V. | Ranchería La Lupe         | 62     | 49 motores fuera de borda de 75 h.p., 49 lanchas w25 de fibra de vidrio, 30 redes agalleras de fondo robaleras, 30 palangres tiburoneros, 30 cimbras tiburoneras.               |
| 4   | Sociedad Cooperativa de Bienes y/o Servicios de Producción Pesquera "Los Cerritos", S.C. de R.L. de C.V.                 | Ranchería Las Lauras      | 90     | 90 cayucos de fibra de vidrio, 48 motores fuera de borda de 5hp a 75 h.p, 90 atarrayas camaroneras, 90 atarrayas escameras, 90 redes agalleras.                                 |
| 5   | Producción Pesquera y Acuicola de Bienes y Servicios, La Perla, S.C. de R.L. de C.V.                                     | Embarcadero Río Arriba    | 64     | 64 cayucos de fibra de vidrio, 26 motores fuera de borda de 5hp. A 75 h.p., 64 atarrayas camaroneras, 64 atarrayas escameras, 64 redes agalleras                                |
| 6   | Sociedad Cooperativa de Producción Pesquera de Participación Estatal Tapachula S.C.L.                                    | Ranchería La Palma        | 21     | 02 motores fuera de borda de 75 h.p., 02 lanchas w25, 12 redes agalleras multifilamento de diferentes luces de malla, 12 cimbras de multifilamento, 12 palangres multifilamento |
| 7   | SCPPA. El Tular del 15 de Abril, SC de RL de CV  | Ejido 15 de Abril         | 57     | 20 motores fuera de borda de mínimo de 5 h.p. a 75 h.p., 20 cayucos de fibra de vidrio, 20 atarrayas camaroneras, 20 atarrayas escameras.                                       |

50 Fuente: H. Ayuntamiento Municipal de Acapetahua, Chiapas 2021 - 2024. Dirección de Economía y Desarrollo Rural.

En cuanto al sector acuícola, se tienen registrados un total de 100 productores (65 familias beneficiadas), los cuales en total cuentan con 58 estanque de diferentes dimensiones, los cuales ocupan un total de 9,768 m<sup>2</sup>, los cuales cuentan con un total de 97,560 crías hormonadas, produciendo un total de 21.95 toneladas de pescado.

## SECTOR MANUFACTURAS<sup>51</sup>.

En el municipio, se tienen registrados 102 establecimientos dedicados a este sector, que dan trabajo a 550 personas (439 hombres, 111 mujeres).

| Concepto   | Total   | Hombres | Mujeres |
|--|---------|---------|---------|
| <b>Características de los establecimientos manufactureros</b>      |         |         |         |
| Establecimientos   | 102     | NA      | NA      |
| Personal Ocupado   | 550     | 439     | 111     |
| Personal remunerado  | 416     | 351     | 65      |
| Propietarios y familiares  | 130     | 85      | 45      |
| Remuneraciones (millones de pesos)                                 | 44.408  | NA      | NA      |
| Producción bruta total (millones de pesos)                         | 564.912 | NA      | NA      |
| Ingresos por suministros de bienes y servicios (millones de pesos) | 564.294 | NA      | NA      |
| Gastos por consumo de bienes y servicios (millones de pesos)       | 404.455 | NA      | NA      |
| Personas ocupadas por unidad económica                             | 5       | NA      | NA      |
| Remuneraciones por persona ocupada (miles de pesos)                | 106.75  | NA      | NA      |
| Producción bruta total por establecimiento (millones de pesos)     | 5.54    | NA      | NA      |

Porcentajes basados en el total de establecimientos en el municipio, sin importar sector de actividad.

En el municipio, se tienen registrados 112 establecimientos dedicados a este sector. Los principales giros de los establecimientos son los de la industria alimentaria con el 35%, seguida de la industria de fabricación de muebles, colchones y persianas con 17% y fabricación de productos metálicos con 16%.

| Concepto   | Unidades   | %          |
|--|------------|------------|
| <b>SECTOR SECUNDARIO (MANUFACTURAS)</b>  | <b>112</b> |            |
| <b>Construcción</b>  | <b>5</b>   | <b>4%</b>  |
| Construcción de obras para el tratamiento, distribución y suministro de agua y drenaje | 2          | 40%        |
| Construcción de obras de urbanización  | 1          | 20%        |
| Construcción de carreteras, puentes y similares  | 1          | 20%        |
| Montaje de estructuras de acero prefabricadas  | 1          | 20%        |
| <b>Industria Alimentaria</b>   | <b>39</b>  | <b>35%</b> |
| Elaboración de aceites y grasas vegetales comestibles                                  | 4          | 10%        |
| Elaboración de derivados y fermentos lácteos   | 1          | 3%         |
| Elaboración de helados y paletas   | 1          | 3%         |
| Panificación tradicional   | 14         | 36%        |
| Elaboración de tortillas de maíz y molienda de nixtamal                                | 18         | 46%        |
| Beneficio del café   | 1          | 3%         |

51 Fuentes: Instituto Nacional de Estadística, Geografía e Informática (INEGI). Censos Económicos 2019. Sistema Automatizado de Información Censal. [Tabulados interactivo \(SAIC\) Censos Económicos 2019 \(inegi.org.mx\)](#); Instituto Nacional de Estadística, Geografía e Informática (INEGI). Directorio Estadístico Nacional de Unidades Económicas. (DENUE). Datos hasta diciembre de 2021. [Directorio Estadístico Nacional de Unidades Económicas. DENUE \(inegi.org.mx\)](#)

| Concepto  | Unidades  | %          |
|---|-----------|------------|
| <b>SECTOR SECUNDARIO (MANUFACTURAS)</b>   |           |            |
| <b>Industrias de la bebida y el tabaco</b>  | <b>8</b>  | <b>7%</b>  |
| Purificación y embotellado de agua  | 8         | 100%       |
| <b>Fabricación de prendas de vestir</b>   | <b>6</b>  | <b>5%</b>  |
| Confección en serie de uniformes  | 1         | 17%        |
| Confección en serie de disfraces y trajes típicos   | 1         | 17%        |
| Confección de prendas de vestir sobre medida  | 3         | 50%        |
| Confección en serie de otra ropa exterior de materiales textiles  | 1         | 17%        |
| <b>Industria de la madera</b>   | <b>8</b>  | <b>7%</b>  |
| Aserrado de tablas y tablones   | 3         | 38%        |
| Fabricación de productos de madera para la construcción   | 2         | 25%        |
| Fabricación de productos para embalaje y envases de madera  | 3         | 38%        |
| <b>Industria del papel</b>  | <b>1</b>  | <b>1%</b>  |
| Fabricación de otros productos de cartón y papel  | 1         | 100%       |
| <b>Fabricación de productos a base de minerales no metálicos</b>  | <b>7</b>  | <b>6%</b>  |
| Fabricación de ladrillos no refractarios  | 1         | 14%        |
| Fabricación de tubos y bloques de cemento y concreto  | 6         | 86%        |
| <b>Fabricación de productos metálicos</b>   | <b>18</b> | <b>16%</b> |
| Fabricación de productos de herrería  | 18        | 100%       |
| <b>Fabricación de muebles, colchones y persianas</b>  | <b>19</b> | <b>17%</b> |
| Fabricación de muebles, excepto cocinas integrales, muebles modulares de baño y muebles de oficina y estantería | 18        | 95%        |
| Fabricación de muebles de oficina y estantería  | 1         | 5%         |
| <b>Otras industrias manufactureras</b>  | <b>1</b>  | <b>1%</b>  |
| Fabricación de equipo no electrónico para uso médico, dental y para laboratorio                                 | 1         | 100%       |

## SECTOR COMERCIO Y SERVICIOS<sup>52</sup>.

Con respecto al sector comercio en el municipio, se tienen registrados 381 establecimientos en este sector, en el cual se emplean 690 personas (342 hombres y 348 mujeres).

| Concepto   | Total   | Hombres | Mujeres |
|--|---------|---------|---------|
| <b>Características de los establecimientos comerciales</b>         |         |         |         |
| Establecimientos   | 381     | NA      | NA      |
| Personal Ocupado   | 690     | 342     | 348     |
| Personal remunerado  | 252     | 180     | 72      |
| Propietarios y familiares  | 431     | 157     | 274     |
| Remuneraciones (millones de pesos)                                 | 10.915  | NA      | NA      |
| Producción bruta total (millones de pesos)                         | 72.619  | NA      | NA      |
| Ingresos por suministros de bienes y servicios (millones de pesos) | 254.289 | NA      | NA      |
| Gastos por consumo de bienes y servicios (millones de pesos)       | 191.919 | NA      | NA      |
| Personas ocupadas por unidad económica                             | 2       | NA      | NA      |
| Remuneraciones por persona ocupada (miles de pesos)                | 43.31   | NA      | NA      |
| Producción bruta total por establecimiento (millones de pesos)     | 0.19    | NA      | NA      |

Porcentajes basados en el total de establecimientos en el municipio, sin importar sector de actividad.

52 Fuentes: Instituto Nacional de Estadística, Geografía e Informática (INEGI). Censos Económicos 2019. Sistema Automatizado de Información Censal. [Tabulados interactivo \(SAIC\) Censos Económicos 2019 \(inegi.org.mx\)](#); Instituto Nacional de Estadística, Geografía e Informática (INEGI). Directorio Estadístico Nacional de Unidades Económicas. (DENUE). Datos hasta diciembre de 2021. [Directorio Estadístico Nacional de Unidades Económicas. DENUE \(inegi.org.mx\)](#)



En el municipio, se tienen registrados 405 establecimientos dedicados al comercio. El comercio al por mayor ocupa el 6% de los establecimientos, mientras que el comercio al por menor ocupa el 94% restante. Dentro de los establecimientos dedicados al comercio al por mayor, el de mayor relevancia es el que tiene que ver con el comercio de materias primas agropecuarias y forestales, para la industria y materiales de desecho con el 75% de los establecimientos. En cuanto al comercio al por menor, el que tiene mayor relevancia es el de abarrotes, alimentos, bebidas, hielo y tabaco con un 64% de los establecimientos, seguido por el comercio al por menor de productos textiles, bisutería, accesorios para vestir y calzado con 10%, así como el Comercio al por menor de artículos de papelería, para el esparcimiento y otros artículos de uso personal con 9%.

| Concepto   | Unidades   | %          |
|--|------------|------------|
| <b>SECTOR TERCEARIO (COMERCIAL)</b>  | <b>405</b> |            |
| <b>Comercio al por mayor</b>   | <b>24</b>  | <b>6%</b>  |
| Comercio al por mayor de abarrotes, alimentos, bebidas, hielo y tabaco   | 6          | 25.00%     |
| Comercio al por mayor de materias primas agropecuarias y forestales, para la industria y materiales de desecho           | 18         | 75.00%     |
| <b>Comercio al por menor</b>   | <b>381</b> | <b>94%</b> |
| Comercio al por menor de abarrotes, alimentos, bebidas, hielo y tabaco   | 243        | 63.78%     |
| Comercio al por menor en tiendas de autoservicio y departamentales   | 12         | 3.15%      |
| Comercio al por menor de productos textiles, bisutería, accesorios para vestir y calzado                                 | 37         | 9.71%      |
| Comercio al por menor de artículos para el cuidado de la salud   | 16         | 4.20%      |
| Comercio al por menor de artículos de papelería, para el esparcimiento y otros artículos de uso personal                 | 33         | 8.66%      |
| Comercio al por menor de enseres domésticos, computadoras, artículos para la decoración de interiores y artículos usados | 14         | 3.67%      |
| Comercio al por menor de artículos de ferretería, tlapalería y vidrios   | 12         | 3.15%      |
| Comercio al por menor de vehículos de motor, refacciones, combustibles y lubricantes                                     | 14         | 3.67%      |

Con respecto al sector servicios en el municipio, se tienen registradas 299 establecimientos en este sector, en el cual se emplean 525 personas (226 hombres y 299 mujeres).

| Concepto   | Total  | Hombres | Mujeres |
|--|--------|---------|---------|
| <b>Características de los establecimientos de servicios</b>        |        |         |         |
| Establecimientos   | 299    | NA      | NA      |
| Personal Ocupado   | 525    | 226     | 299     |
| Personal remunerado  | 159    | 55      | 104     |
| Propietarios y familiares  | 365    | 170     | 195     |
| Remuneraciones (millones de pesos)                                 | 5.890  | NA      | NA      |
| Producción bruta total (millones de pesos)                         | 58.580 | NA      | NA      |
| Ingresos por suministros de bienes y servicios (millones de pesos) | 58.492 | NA      | NA      |
| Gastos por consumo de bienes y servicios (millones de pesos)       | 30.743 | NA      | NA      |
| Personas ocupadas por unidad económica                             | 2      | NA      | NA      |
| Remuneraciones por persona ocupada (miles de pesos)                | 37.04  | NA      | NA      |
| Producción bruta total por establecimiento (millones de pesos)     | 0.20   | NA      | NA      |

En cuanto a los establecimientos del sector servicios, se tienen registrados 362 establecimientos. Los sectores más relevantes son los relacionados con servicios de alojamiento temporal y de preparación de alimentos y bebidas con el 46% de los establecimientos, seguidos de otros servicios excepto actividades gubernamentales con el 36%. Los negocios que más se observan en el municipio son los relacionados con la preparación de alimentos y bebidas, los cuales en su conjunto ocupan el 27% de los establecimientos.

| Concepto  | Unidades   | %            |
|---|------------|--------------|
| <b>SECTOR TERCEARIO (SERVICIOS)</b>   | <b>362</b> |              |
| <b>Transporte, correo y almacenamiento</b>  | <b>1</b>   | <b>0.28%</b> |
| Transporte por aguas interiores   | 1          | 100%         |
| <b>Información en medios masivos</b>  | <b>2</b>   | <b>0.55%</b> |
| Operadores de servicios de telecomunicaciones alámbricas                                | 2          | 100%         |
| <b>Servicios financieros y de seguros</b>   | <b>3</b>   | <b>0.83%</b> |
| Casas de empeño   | 2          | 67%          |
| Otras instituciones de intermediación crediticia y financiera no bursátil               | 1          | 33%          |
| <b>Servicios inmobiliarios y de alquiler de bienes muebles e intangibles</b>            | <b>2</b>   | <b>0.55%</b> |
| Alquiler sin intermediación de teatros, estadios, auditorios y similares                | 1          | 50%          |
| Alquiler sin intermediación de salones para fiestas y convenciones                      | 1          | 50%          |
| <b>Servicios profesionales, científicos y técnicos</b>                                  | <b>15</b>  | <b>4.14%</b> |
| Servicios de consultoría en medio ambiente  | 1          | 7%           |
| Bufetes jurídicos   | 6          | 40%          |
| Servicios de ingeniería   | 1          | 7%           |
| Servicios de contabilidad y auditoría   | 1          | 7%           |
| Servicios de fotografía y videograbación  | 4          | 27%          |
| Diseño gráfico  | 1          | 7%           |
| Notarías públicas   | 1          | 7%           |
| <b>Servicios de apoyo a negocios, manejo de desechos y servicios de remediación</b>     | <b>14</b>  | <b>3.87%</b> |
| Servicios de casetas telefónicas  | 2          | 14%          |
| Servicios de acceso a computadoras  | 11         | 79%          |
| Servicios de fotocopiado, fax y afines  | 1          | 7%           |
| <b>Servicios educativos</b>   | <b>1</b>   | <b>0.28%</b> |
| Escuelas de computación del sector privado  | 1          | 100%         |
| <b>Servicios de salud y asistencia social</b>   | <b>17</b>  | <b>4.70%</b> |
| Consultorios dentales del sector privado  | 5          | 29%          |
| Consultorios de medicina general del sector privado                                     | 4          | 24%          |
| Consultorios de medicina especializada del sector privado                               | 1          | 6%           |
| Laboratorios médicos y de diagnóstico del sector privado                                | 6          | 35%          |
| Servicios de enfermería a domicilio   | 1          | 6%           |
| <b>Servicios de esparcimiento, culturales, deportivos y otros servicios recreativos</b> | <b>9</b>   | <b>2.49%</b> |
| Billares  | 2          | 22%          |
| Casas de juegos electrónicos  | 4          | 44%          |
| Cantantes y grupos musicales del sector privado   | 2          | 22%          |
| Centros de acondicionamiento físico del sector privado                                  | 1          | 11%          |

| Concepto   | Unidades   | %             |
|--|------------|---------------|
| <b>Servicios de alojamiento temporal, de preparación de alimentos y bebidas</b>                            | <b>168</b> | <b>46.41%</b> |
| Bares, cantinas y similares  | 37         | 22%           |
| Cafeterías, fuentes de sodas, neverías, refresquerías y similares  | 11         | 7%            |
| Hoteles sin otros servicios integrados   | 1          | 1%            |
| Restaurantes con servicio de preparación de alimentos a la carta o de comida corrida                       | 9          | 5%            |
| Restaurantes con servicio de preparación de antojitos  | 46         | 27%           |
| Restaurantes con servicio de preparación de pescados y mariscos  | 3          | 2%            |
| Restaurantes con servicio de preparación de pizzas, hamburguesas, hot dogs y pollos rostizados para llevar | 16         | 10%           |
| Restaurantes con servicio de preparación de tacos y tortas   | 22         | 13%           |
| Restaurantes que preparan otro tipo de alimentos para llevar   | 13         | 8%            |
| Servicios de preparación de otros alimentos para consumo inmediato   | 10         | 6%            |
| <b>Otros servicios excepto actividades gubernamentales</b>   | <b>130</b> | <b>35.91%</b> |
| Asociaciones y organizaciones civiles  | 1          | 1%            |
| Asociaciones y organizaciones laborales y sindicales   | 2          | 2%            |
| Asociaciones y organizaciones religiosas   | 32         | 25%           |
| Asociaciones, organizaciones y cámaras de productores, comerciantes y prestadores de servicios             | 3          | 2%            |
| Hojalatería y pintura de automóviles y camiones  | 3          | 2%            |
| Lavado y lubricado de automóviles y camiones   | 4          | 3%            |
| Lavanderías y tintorerías  | 4          | 3%            |
| Otras reparaciones mecánicas de automóviles y camiones   | 1          | 1%            |
| Reparación de calzado y otros artículos de piel y cuero  | 3          | 2%            |
| Reparación del sistema eléctrico de automóviles y camiones   | 1          | 1%            |
| Reparación mecánica en general de automóviles y camiones   | 10         | 8%            |
| Reparación menor de llantas  | 5          | 4%            |
| Reparación y mantenimiento de aparatos eléctricos para el hogar y personales                               | 4          | 3%            |
| Reparación y mantenimiento de bicicletas   | 5          | 4%            |
| Reparación y mantenimiento de equipo electrónico de uso doméstico  | 5          | 4%            |
| Reparación y mantenimiento de maquinaria y equipo agropecuario y forestal                                  | 1          | 1%            |
| Reparación y mantenimiento de maquinaria y equipo comercial y de servicios                                 | 1          | 1%            |
| Reparación y mantenimiento de maquinaria y equipo industrial   | 2          | 2%            |
| Reparación y mantenimiento de motocicletas   | 5          | 4%            |
| Reparación y mantenimiento de otro equipo electrónico y de equipo de precisión                             | 4          | 3%            |
| Reparación y mantenimiento de otros artículos para el hogar y personales                                   | 10         | 8%            |
| Salones, clínicas de belleza y peluquerías   | 22         | 17%           |
| Sanitarios públicos y boquerías  | 1          | 1%            |
| Servicios funerarios   | 1          | 1%            |

82

## TURISMO<sup>53</sup>.

Uno de los sectores que más auge ha tenido en los últimos años en el municipio, es el relacionado con el turismo. En este sentido, se cuenta con 3 centros ecoturísticos.

El primero de ellos denominado “Las Conchitas”, se encuentra ubicado en la Barra Zacapulco, mismo que cuenta con 10 cabañas, zona de descanso y restaurante de pescados y mariscos. Dentro de las actividades que se pueden desarrollar está el paseo en cayucos, descansar en la playa, deportes de playa, pesca y un recorrido religioso de visita a la Virgen de la Concepción. El segundo centro ecoturístico denominado “San Carlos”, se encuentra ubicado en La Palma, mismo que cuenta con 8 cabañas y servicio de restaurante de pescados y mariscos. Dentro de las actividades que se pueden realizar están los paseos a cayuco por la reserva de la

53 Fuente: H. Ayuntamiento Municipal de Acapetahua, Chiapas 2021 - 2024. Dirección de Economía y Desarrollo Rural.



Biósfera “La Encrucijada”, pesca y recorrido a la zona arqueológica Chantuto. El tercer centro ecoturístico denominado “El Ballenato”, cuenta con 3 cabañas de camas dobles, así como restaurante para 150 personas de pescados y mariscos, así como área de descanso con hamacas y butacas. Dentro de las actividades que se pueden realizar están el kayak, recorridos a la reserva de la Biósfera “La Encrucijada” donde se realiza interacción con flora y fauna del lugar, recorrido a la boca barra y descanso en zona de playas. El acceso a esta Centro Ecoturístico es a través de lancha. La reserva de la Biosfera “La Encrucijada”, es una reserva muy importante, ya que es uno de los puntos de la ruta migratoria de las aves acuáticas del Canadá y norte de los Estados Unidos, y el paso de estas hacia la costa del atlántico. Siendo la temporada alta las fechas de semana santa con una afluencia anual promedio de 6,000 visitantes anuales; así como las fechas decembrinas que recibe un promedio de 2,500 visitantes.

Otra atracción turística que no ha sido explotada, son las zonas arqueológicas inexploradas que se localizan en nuestro Municipio. Consisten en cinco sitios ubicados a lo largo de un canal donde se han descubierto diferentes basureros de conchas. Los arqueólogos que exploran al pueblo Chantuto y sus hábitos de recolección han encontrado y excavado cinco sitios arqueológicos diferentes denominados "cinco lagunas costeras". Los sitios de montículos de conchas que están relacionados con el período Chantuto ubicados en el lado continental de cada laguna de este estuario. Estos sitios se describieron como de forma redonda u ovalada y contenían varias cantidades de conchas de almejas, que muy probablemente fueron almacenadas aquí por la gente de Chantuto.



# COMUNICACIONES





## CAMINOS<sup>54</sup>.

El acceso a la Cabecera Municipal desde Tapachula es a través del tramo de la carretera federal Villa Comaltitlán - Mapastepec, entronque entrada de la Cabecera Municipal de Escuintla, Chiapas, hasta el entronque con la carretera estatal que conduce a Acapetahua.

La red carretera municipal cuenta con 309.96 kilómetros y representa el 1.32 % de la red carretera estatal. El 14 % de la longitud de la red carretera está pavimentada y el 86% revestida.

| Tipo de Rodamiento | Longitud de la Red Carretera (Kilómetros) |        |              |         |              |         |
|--------------------|---|--------|--------------|---------|--------------|---------|
|                    | Total                                     | %      | Alimentadora | %       | Camino Rural | %       |
| Total              | 309.96                                    |        | 43.40        | 14.00%  | 266.56       | 86.00%  |
| Pavimentadas       | 43.40                                     | 14.00% | 43.40 b/     | 100.00% | 0            | 0.00%   |
| Revestidas         | 266.56                                    | 86.00% | 0            | 0.00%   | 266.56       | 100.00% |

b/ Incluye alimentadoras federales, también conocidas con el nombre de carreteras secundarias, tienen como propósito principal servir de acceso a las carreteras troncales y alimentadoras estatales pavimentadas, comprende caminos de dos carriles.

En este sentido, 5,578 habitantes del municipio (21%), cuentan con un grado de acceso a carretera pavimentada bajo o muy bajo, la mayoría, habitantes de 24 localidades mayores de 50 habitantes y cuyo camino pavimentado más próximo, se encuentra a más de 2 kilómetros de distancia.

54 Fuentes: Comité Estatal de Información, Estadística y Geografía de Chiapas (CEIEG). Perfiles Municipales. Acapetahua. Comunicaciones. [Perfiles Municipales \(chiapas.gob.mx\)](https://perfiles.municipales.chiapas.gob.mx); Consejo Nacional de Evaluación de la Política de Desarrollo Social (CONEVAL). Medición de la Pobreza. Grado de Accesibilidad Carretera. Grado de Accesibilidad a Carreteras Pavimentadas (GACP 2020). [Grado de accesibilidad carretera \(coneval.org.mx\)](https://grado-de-accesibilidad-carretera.coneval.org.mx)

| No. | Localidad                     | Población | Distancia a carretera pavimentada (metros) |
|-----|-------------------------------|-----------|--|
| 1   | Acapetahua                    | 6247      | <= 1,000                                   |
| 2   | El Arenal                     | 1236      | <= 1,000                                   |
| 3   | Barra Zacapulco               | 326       | >= 2,000                                   |
| 4   | Barrio Nuevo                  | 625       | <= 1,000                                   |
| 5   | Colombia                      | 477       | >= 2,000                                   |
| 6   | Consuelo Ulapa                | 1765      | <= 1,000                                   |
| 7   | El Herrado                    | 75        | >= 2,000                                   |
| 8   | Luis Espinoza                 | 592       | <= 1,000                                   |
| 9   | El Madronal                   | 594       | <= 1,000                                   |
| 10  | Mariano Matamoros             | 811       | <= 1,000                                   |
| 11  | Once de Marzo                 | 165       | <= 1,000                                   |
| 12  | La Palma                      | 571       | >= 2,000                                   |
| 13  | Embarcadero Río Arriba        | 97        | <= 1,000                                   |
| 14  | San José                      | 132       | <= 1,000                                   |
| 15  | Soconusco                     | 2315      | <= 1,000                                   |
| 16  | Las Garzas                    | 202       | <= 1,000                                   |
| 17  | Las Murallas                  | 220       | >= 2,000                                   |
| 18  | El Progreso                   | 110       | >= 2,000                                   |
| 19  | Jiquilpan (Estación Bonanza)  | 1097      | <= 1,000                                   |
| 20  | Río Arriba                    | 395       | <= 1,000                                   |
| 21  | La Nueva Esperanza            | 271       | <= 1,000                                   |
| 22  | Absalón Castellanos Domínguez | 293       | >= 2,000                                   |
| 23  | Las Cruces                    | 775       | > 1,000 y < 2,000                          |
| 24  | El Chilar                     | 91        | >= 2,000                                   |
| 25  | Las Lauras                    | 460       | >= 2,000                                   |
| 26  | Las Mercedes                  | 346       | <= 1,000                                   |
| 27  | La Pozona                     | 99        | <= 1,000                                   |
| 28  | Quince de Abril               | 245       | >= 2,000                                   |
| 29  | Zacualpita                    | 171       | >= 2,000                                   |
| 30  | Veinte de Abril               | 550       | > 1,000 y < 2,000                          |
| 31  | Las Morenas                   | 177       | > 1,000 y < 2,000                          |
| 32  | La Lupe                       | 125       | >= 2,000                                   |
| 33  | San José Aguajal              | 244       | >= 2,000                                   |
| 34  | Río Negro                     | 325       | >= 2,000                                   |
| 35  | San Isidro                    | 53        | > 1,000 y < 2,000                          |
| 36  | Jiquilpan (Rancho Quemado)    | 228       | >= 2,000                                   |
| 37  | Chapala                       | 64        | >= 2,000                                   |
| 38  | Núñez                         | 172       | > 1,000 y < 2,000                          |
| 39  | Las Delicias                  | 65        | >= 2,000                                   |
| 40  | Emiliano Zapata Salazar       | 98        | >= 2,000                                   |
| 41  | Los Cerritos                  | 129       | >= 2,000                                   |
| 42  | Centauro del Norte            | 94        | >= 2,000                                   |
| 43  | Santa Elena (La Esperanza)    | 185       | > 1,000 y < 2,000                          |
| 44  | La Esmeralda                  | 229       | > 1,000 y < 2,000                          |
| 45  | Francisco Villa               | 186       | >= 2,000                                   |
| 46  | Benito Juárez                 | 138       | <= 1,000                                   |
| 47  | Palo Blanco                   | 370       | <= 1,000                                   |
| 48  | Paloma Blanca                 | 287       | >= 2,000                                   |
| 49  | Quince de Junio Dos           | 97        | >= 2,000                                   |
| 50  | Zacatonal                     | 112       | <= 1,000                                   |
| 51  | Fracción Doña María           | 141       | <= 1,000                                   |
| 52  | La Soledad                    | 126       | <= 1,000                                   |
| 53  | Los Laureles                  | 74        | >= 2,000                                   |
| 54  | El Naranjo                    | 84        | <= 1,000                                   |

| No. | Localidad               | Población | Distancia a carretera pavimentada (metros) |
|-----|-------------------------|-----------|--|
| 55  | Laguna Seca II          | 77        | <= 1,000                                   |
| 56  | Pan de Palo             | 131       | <= 1,000                                   |
| 57  | Corozal los Laureles    | 74        | > 1,000 y < 2,000                          |
| 58  | Fracción Doña María Dos | 192       | > 1,000 y < 2,000                          |

## PARQUE VEHICULAR Y TRANSPORTE<sup>55</sup>.

En cuanto al parque vehicular que transita en el municipio, existe registro de 6,165 vehículos, de los cuales el 52% son camiones y camionetas de carga, 25% motocicletas y el 0.61% camiones de pasaje y el restante 22% son automóviles particulares.

| Tipo de Vehículo               | Total       | %      |
|--------------------------------|-------------|--------|
| <b>Total</b>                   | <b>6165</b> |        |
| Automóviles                    | 1397        | 22.24% |
| Camiones de pasaje a/          | 27          | 0.61%  |
| Motocicletas                   | 1672        | 25.02% |
| Camiones y camionetas de carga | 3069        | 52.12% |

a/ Incluye microbuses.

Para el transporte urbano dentro de la Cabecera Municipal, existe el servicio de bicitaxi y transporte colectivo. El servicio foráneo lo ofrecen taxis, transporte colectivo y autobuses.

Con relación al transporte en las localidades, 42 localidades cuentan con disposición de transporte, 28 localidades se transportan a través de camiones de redila, mientras que solamente 10 localidades, cuenta con servicio de micro, combi o taxi colectivo. 3 localidades que son Barra Zacapulco, La Palma y La Lupe, cuentan con transporte de lanchas. La mayoría de las localidades solo cuentan con una frecuencia de 1 a 5 salidas al día para transportarse. Los tiempos de traslado a la Cabecera Municipal desde las localidades en promedio es de 30 a 1 hora de recorrido.

## RADIO Y TELEVISIÓN<sup>56</sup>.

En el municipio, se reportaron 4,334 hogares que cuentan con un aparato que les permite escuchar la radio. En cuanto a estaciones de radio se refiere, la Cabecera

55 Fuentes: Instituto Nacional de Estadística, Geografía e Informática (INEGI). Vehículos de motor registrados en circulación. Tabulados Interactivos. <https://www.inegi.org.mx/programas/vehiculosmotor/>; Instituto Nacional de Estadística, Geografía e Informática (INEGI). Características de las localidades y del entorno urbano 2014. Tabulados Predefinidos. [Características de las localidades y del entorno urbano 2014 \(inegi.org.mx\)](https://www.inegi.org.mx/programas/vehiculosmotor/)

56 Fuente: Instituto Nacional de Estadística, Geografía e Informática (INEGI). Encuesta Intercensal 2015. <http://www.beta.inegi.org.mx/proyectos/enchogares/especiales/intercensal/>.



Municipal, no se cuenta con estaciones de radio local, pero se escuchan estaciones de radio de Tapachula, Huixtla y Guatemala.

En cuanto a disponibilidad de televisión en los hogares, 5,961 cuentan con este bien. De estas, solo en el 19 % cuentan con televisores que soportan la nueva televisión digital terrestre. La televisión digital terrestre (TDT), es el sistema de transmisión digital de señales de televisión abierta, que modernizó la forma como se disfruta de este servicio en todo el país. Su servicio es gratuito, pero es necesario tener los equipos y receptores necesarios. En nuestro municipio, tenemos cobertura de la señal en más de 100 localidades registradas. También, 41 % de los hogares, tienen contratado algún tipo de televisión de paga.

## TELEFONÍA E INTERNET<sup>57</sup>.

En cuanto al servicio de telefonía, el municipio de Acapetahua cuenta con 4,247 líneas telefónicas, de las cuales 19% son fijas y el 81% son celular. En cuanto a la telefonía celular, existen 3,449 líneas, con una cobertura de 42% de las localidades del municipio. Aunque no se tiene un dato exacto del número de usuarios personales de telefonía celular en el municipio, el uso de este se ha popularizado y se le ve en forma masiva, principalmente en la modalidad de prepago. En cuanto al servicio de telefonía rural, solo 10 localidades que cuentan entre los 100 y 500 habitantes cuentan con este servicio.

En relación con el internet, a manera particular, sólo en 465 viviendas particulares habitadas de todo el municipio cuentan con una computadora y de estas, el 58 % dispone de internet. A manera comercial, se tienen contabilizados alrededor de 11 cibercafés, donde se puede obtener este servicio.

En el municipio existen 14 sitios públicos en 13 localidades conectados con la banda ancha del programa México Conectado. México Conectado es un proyecto del Gobierno de la República que contribuye a garantizar el derecho constitucional de acceso al servicio de Internet de banda ancha (artículo 6to constitucional). Para este programa se considerará banda ancha aquella capacidad igual o mayor a 2 megabits por segundo en el caso de las conexiones que se realicen a través de enlaces terrestres, y 640 kilobits por segundo en el caso de las conexiones realizadas a través de enlaces satelitales.

57 Fuentes: Instituto Nacional de Estadística, Geografía e Informática (INEGI). Encuesta Intercensal 2015. <http://www.beta.inegi.org.mx/proyectos/enchogares/especiales/intercensal/>; Instituto Nacional de Estadística, Geografía e Informática (INEGI). Anuario Estadístico y Geográfico de Chiapas 2015. [http://internet.contenidos.inegi.org.mx/contenidos/productos/prod\\_serv/contenidos/espanol/bvinegi/productos/nueva\\_estruc/anuarios\\_2015/702825077150.pdf](http://internet.contenidos.inegi.org.mx/contenidos/productos/prod_serv/contenidos/espanol/bvinegi/productos/nueva_estruc/anuarios_2015/702825077150.pdf); Instituto Nacional de Estadística, Geografía e Informática (INEGI). Directorio Estadístico Nacional de Unidades Económicas. (DENUE). Datos hasta diciembre de 2021. [Directorio Estadístico Nacional de Unidades Económicas. DENUE \(inegi.org.mx\)](http://Directorio_Estadístico_Nacional_de_Unidades_Económicas.DENUE(inegi.org.mx))

## **CORREO Y TELÉGRAFOS<sup>58</sup>.**

En Acapetahua, contamos con una oficina de telégrafos, dando empleo a 3 personas. En ellas, se realizan 2 operaciones de envío y 50 operaciones de recepción de telegramas.

En cuanto al servicio postal, se cuenta con 1 oficina postal, 2 agencias SEPOMEX y 17 buzones instalados en las Tiendas Comunitarias DICONSA. En cuanto a la correspondencia expedida, se maneja un volumen de 3,040 operaciones al año, de las cuales 88% son nacionales y 12% internacionales. En cuanto a la correspondencia recibida, se maneja un volumen de 44,980 operaciones, de las cuales 99% son nacionales y 1% es internacional.

## **RADIOS PARA RESPUESTAS A EMERGENCIAS<sup>59</sup>.**

Esta Administración Municipal cuenta con 12 radios portátiles y 2 radio base para la comunicación con cuerpos de socorro y seguridad en casos de emergencias. De igual forma, cuenta con una antena de radio y 13 cargadores para los radios portátiles.

## **RECURSOS MATERIALES Y HUMANOS PARA LA RESPUESTA A EMERGENCIAS Y RECUPERACIÓN DE DESASTRES<sup>60</sup>.**

En cuanto a equipamiento en caso de emergencias, se cuenta con 1 camioneta, 1 ambulancia, 1 Camión de 3 toneladas, 1 Camión Pipa, 1 Retroexcavadora y 1 Motoconformadora, 1 lancha, 1 motor fuera de borda y 2 motocicletas.

De igual forma, se cuenta con las siguientes herramientas: 2 tablas rígidas amarillas, 2 camillas marina verde, 4 tablas rígidas de madera, 1 tanques de oxígeno pequeño, 1 tanque de oxígeno grande, 1 camilla de ambulancia, 1 botiquín de primeros auxilios, 1 ambu pediátrico, 1 ambu adulto, 1 inmovilizador (pierna, muslo y pie), 1 spider, 4 palas, 2 picos color naranja, 5 extintores, 2 lámparas reflejantes, 1 azadón, 5 maclau chicos, 1 maclau grande, 1 marro de 10 libras, 1 marro de 14 libras, 1 marro de 16 libras, 2 barretas color naranja, 2 bombas aspersoras, 19 abate fuegos, 4 lengüetas bate fuegos, 1 motosierra grande, 2 carretillas verdes, 1 parihuela fumigadora, 2 pistolas de parihuela, 1 rollo de manguera para parihuela, 1 rollo de manguera de alta presión, 6 banderas naranjas, 1 pizarrón blanco, 8 conos naranjas, 2 rines para llanta, 2 megáfonos, 1 amplificador, 3 visores verdes, 2 bombas torpedo, 4 anillos de natación naranja, 7 chalecos salvavidas naranja, 7 chalecos salvavidas azul, 4 rastrillos color naranja, 1 motobomba, 2 rollos de lazo de 50 metros, 1 tinaco de 450 litros, 1 bomba aspersora de motor, 2 nebulizadoras, 1 panel

58 Fuente: Instituto Nacional de Estadística, Geografía e Informática (INEGI). Encuesta Intercensal 2015.  
<http://www.beta.inegi.org.mx/proyectos/enchogares/especiales/intercensal/>

59, 60 Fuente: H. Ayuntamiento Municipal de Acapetahua, Chiapas 2021 – 2024. Dirección de Seguridad y Protección Ciudadana.



solar, 1 medidor de viento, 4 machetes, 1 GPS, 5 conos viales color naranja con cinta reflejante, 2 trafitambos color naranja con cinta reflejante, 5 banderolas color naranja con cinta reflejante, 5 bombas colapsables, 100 metros de lazo de  $\frac{1}{4}$ ", 100 metros de lazo de  $\frac{1}{2}$ ", 2 trajes de apicultura (overol, velo y guantes), 1 motosierra de 20", 1 cizalla grande, 1 escalera plegable de 7.3 metros, 4 conos de señalamiento con doble reflejante, 40 metros de manguera de bombero de 2" y 1 boquilla reguladora color roja.

En cuanto a recursos humanos, se dispone de 288 elementos para prestar atención y cuidado a la población vulnerable en caso de emergencias.

# SALUD







90

## INFRAESTRUCTURA Y UBICACIÓN<sup>61</sup>.

En el municipio existen un total 18 unidades médicas, tal y como se muestra en el siguiente cuadro.

| Concepto                   | Total     | Seguridad Social | Asistencia Social |
|----------------------------|-----------|------------------|-------------------|
| <b>Unidades Medicas</b>    | <b>18</b> | <b>2</b>         | <b>16</b>         |
| <b>De Consulta Externa</b> | <b>18</b> | <b>2</b>         | <b>16</b>         |
| IMSS                       | 1         | 1                | 0                 |
| IMSS - BIENESTAR           | 7         | 0                | 7                 |
| ISSSTE                     | 1         | 1                | 0                 |
| ISA                        | 9         | 0                | 10                |

A continuación, se muestra la distribución de los distintos establecimientos de salud pública en el municipio.

| CLUES       | Institución    | Localidad         |
|-------------|----------------|-------------------|
| CSIMO000100 | IMSS-BIENESTAR | COLOMBIA          |
| CSIMO000112 | IMSS-BIENESTAR | CONSUELO ULAPA    |
| CSIMO000124 | IMSS-BIENESTAR | LUIS ESPINOZA     |
| CSIMO000136 | IMSS-BIENESTAR | MARIANO MATAMOROS |

61 Fuente: Secretaría de Salud. Dirección General de Información en Salud (DGIS). Intercambio de Información. Catálogos. Catálogo CLUES. [Catálogos CLUES \(salud.gob.mx\)](https://catálogos.clues.salud.gob.mx)

| CLUES       | Institución    | Localidad                    |
|-------------|----------------|------------------------------|
| CSIMO000141 | IMSS-BIENESTAR | LA PALMA                     |
| CSIMO000153 | IMSS-BIENESTAR | SOCONUSCO                    |
| CSIMO000165 | IMSS-BIENESTAR | VEINTE DE ABRIL              |
| CSIMS000012 | IMSS           | ACAPETAHUA                   |
| CSIST000012 | ISSSTE         | ACAPETAHUA                   |
| CSSSA000086 | SSA            | ACAPETAHUA                   |
| CSSSA000091 | SSA            | BARRA ZACAPULCO              |
| CSSSA000103 | SSA            | LAS MURALLAS                 |
| CSSSA000120 | SSA            | LA LUPE                      |
| CSSSA000132 | SSA            | SAN JOSÉ AGUAJAL             |
| CSSSA000144 | SSA            | RÍO NEGRO                    |
| CSSSA000156 | SSA            | FRANCISCO VILLA              |
| CSSSA017970 | SSA            | LAS LAURAS                   |
| CSSSA017982 | SSA            | JIQUILPAN (ESTACIÓN BONANZA) |

## TIPOS DE SERVICIOS Y CAPACIDAD INSTALADA<sup>62</sup>.

En cuanto al personal adscrito a los establecimientos de salud pública en el municipio, se cuenta con un total de 27 médicos, de los cuales el 22% corresponde a médicos de instituciones de seguridad social y el 78% restante, a médicos de instituciones de asistencia social.

Todos los servicios que se prestan en los establecimientos de salud en el municipio son de consulta externa.

| CLUES       | Institución   | Localidad                    | Tipo | Tipología |
|-------------|---------------|------------------------------|------|-----------|
| CSIMO000100 | IMSS-PROSPERA | COLOMBIA                     | CE   | UMR       |
| CSIMO000112 | IMSS-PROSPERA | CONSUELO ULAPA               | CE   | UMR       |
| CSIMO000124 | IMSS-PROSPERA | LUIS ESPINOZA                | CE   | UMR       |
| CSIMO000136 | IMSS-PROSPERA | MARIANO MATAMOROS            | CE   | UMR       |
| CSIMO000141 | IMSS-PROSPERA | LA PALMA                     | CE   | UMR       |
| CSIMO000153 | IMSS-PROSPERA | SOCONUSCO                    | CE   | UMR       |
| CSIMO000165 | IMSS-PROSPERA | VEINTE DE ABRIL              | CE   | UMR       |
| CSIMS000012 | IMSS          | ACAPETAHUA                   | CE   | UMF       |
| CSIST000012 | ISSSTE        | ACAPETAHUA                   | CE   | UMFA      |
| CSSSA000086 | SSA           | ACAPETAHUA                   | CE   | B         |
| CSSSA000091 | SSA           | BARRA ZACAPULCO              | CE   | A         |
| CSSSA000103 | SSA           | LAS MURALLAS                 | CE   | A         |
| CSSSA000120 | SSA           | LA LUPE                      | CE   | P         |
| CSSSA000132 | SSA           | SAN JOSÉ AGUAJAL             | CE   | W         |
| CSSSA000144 | SSA           | RÍO NEGRO                    | CE   | W         |
| CSSSA000156 | SSA           | FRANCISCO VILLA              | CE   | W         |
| CSSSA017970 | SSA           | LAS LAURAS                   | CE   | A         |
| CSSSA017982 | SSA           | JIQUILPAN (ESTACIÓN BONANZA) | CE   | W         |

62 Fuentes: Comité Estatal de Información Estadística y Geográfica de Chiapas (CEIEG). Perfiles Municipales: Acapetahua. <http://www.ceieg.chiapas.gob.mx/perfiles/Inicio>; Secretaría de Salud. Dirección General de Información en Salud (DGIS). Intercambio de Información. Catálogos. Catálogo CLUES. [Catálogos CLUES \(salud.gob.mx\)](http://catálogos.clues.salud.gob.mx); Instituto Nacional de Estadística, Geografía e Informática (INEGI). Anuario Estadístico y Geográfico de Chiapas 2017. [http://internet.contenidos.inegi.org.mx/contenidos/productos/prod\\_serv/contenidos/espanol/bvinegi/productos/nueva\\_estruc/anuarios\\_2017/702825077150.pdf](http://internet.contenidos.inegi.org.mx/contenidos/productos/prod_serv/contenidos/espanol/bvinegi/productos/nueva_estruc/anuarios_2017/702825077150.pdf)

En estos establecimientos de salud pública, se otorgan un promedio de 70,409 consultas, de las cuales 99 % son de tipo general y 1 % odontológicas.

| Concepto                   | Total        | %             | Seguridad Social | %             | Asistencia Social | %             |
|----------------------------|--------------|---------------|------------------|---------------|-------------------|---------------|
| <b>Consultas Otorgadas</b> | <b>70409</b> |               | <b>13255</b>     | <b>18.83%</b> | <b>57154</b>      | <b>81.17%</b> |
| <b>IMSS</b>                | <b>9642</b>  | <b>13.69%</b> | <b>9642</b>      | <b>72.74%</b> | <b>N/A</b>        | <b>N/A</b>    |
| Generales                  | 9642         | 100.00%       | 9642             | 100.00%       | 0                 | 0.00%         |
| <b>ISSSTE</b>              | <b>3041</b>  | <b>4.32%</b>  | <b>3041</b>      | <b>22.94%</b> | <b>N/A</b>        | <b>N/A</b>    |
| Generales                  | 3041         | 100.00%       | 3041             | 100.00%       | 0                 | 0.00%         |
| <b>ISSTECH</b>             | <b>572</b>   | <b>0.81%</b>  | <b>572</b>       | <b>4.32%</b>  | <b>N/A</b>        | <b>N/A</b>    |
| Generales                  | 572          | 100.00%       | 572              | 100.00%       | 0                 | 0.00%         |
| <b>IMSS-PROSPERA</b>       | <b>25190</b> | <b>35.78%</b> | <b>N/A</b>       | <b>N/A</b>    | <b>25190</b>      | <b>44.07%</b> |
| Generales                  | 25190        | 100.00%       | 0                | 0.00%         | 25190             | 100.00%       |
| <b>SSA</b>                 | <b>31964</b> | <b>45.40%</b> | <b>N/A</b>       | <b>N/A</b>    | <b>31964</b>      | <b>55.93%</b> |
| Generales                  | 31422        | 98.30%        | 0                | 0.00%         | 31422             | 98.30%        |
| Odontológicas              | 542          | 1.70%         | 0                | 0.00%         | 542               | 1.70%         |

## DERECHOHABIENTES Y USUARIOS DE SERVICIOS MÉDICOS<sup>63</sup>.

En el municipio, 22,448 personas se encuentran afiliadas a alguna institución de servicios de salud, que representa el 79% de la población total municipal. El 21% de la población total, no se encuentra afiliada.

| Concepto   | Total | %      |
|--|-------|--------|
| <b>Condición de afiliación de servicios de salud</b> |       |        |
| Afiliada   | 22448 | 79.10% |
| No afiliada  | 5823  | 20.52% |
| No especificado                                      | 109   | 0.38%  |

La distribución porcentual de la condición de afiliación a servicios de salud se calcula respecto de la población total.

| Concepto   | Total | %      |
|--|-------|--------|
| <b>Condición de afiliación por instituciones</b> |       |        |
| IMSS   | 1808  | 8.05%  |
| ISSSTE o ISSTECH                                 | 578   | 2.57%  |
| PEMEX, Defensa o Marina                          | 43    | 0.19%  |
| INSABI   | 20338 | 90.60% |
| Instituciones Privadas                           | 53    | 0.24%  |
| DIF Municipal                                    | 69    | 0.31%  |

Incluye al Sistema de Protección Social en Salud (SPSS) que coordina la Secretaría de Salud (SSA).

La población usuaria de servicios de salud asciende a 96% de la población total del municipio. La mayor parte de los usuarios acude a las clínicas de la Secretaría de Salud e IMSS Oportunidades con el 64% de la población usuaria, seguido de los usuarios del Instituto Mexicano del Seguro Social con el 17%. Últimamente se ha popularizado el uso de consultorios de farmacia con el 7 % de los usuarios.

63 Fuente: Instituto Nacional de Estadística, Geografía e Informática (INEGI). [en línea] Encuesta Intercensal 2015. <http://www.beta.inegi.org.mx/proyectos/enchogares/especiales/intercensal/>.



| Concepto  | Total | %      |
|---|-------|--------|
| <b>Condición de uso de servicios de salud<sup>1</sup></b> |       |        |
| Usuaría <sup>2</sup>                                      | 27814 | 98.01% |
| No usuaria  | 461   | 1.62%  |
| No especificado   | 105   | 0.37%  |
| <b>Condición de uso por instituciones</b>                 |       |        |
| IMSS  | 2378  | 8.55%  |
| ISSSTE o ISSTECH  | 445   | 1.60%  |
| PEMEX, Defensa o Marina                                   | 40    | 0.14%  |
| Secretaría de Salud                                       | 20503 | 73.71% |
| Instituciones Privadas                                    | 3717  | 13.36% |
| Consultorio de farmacia                                   | 590   | 2.12%  |
| DIF Municipal   | 141   | 0.51%  |

1 La distribución porcentual de la condición de uso de servicios de salud se calcula respecto de la población total.  
2 El porcentaje para cada institución de servicios de salud se obtuvo con respecto de la población usuaria.





# EDUCACIÓN





## INFRAESTRUCTURA Y UBICACIÓN<sup>64</sup>.

Nuestro Municipio cuenta con 118 escuelas de diferentes niveles. De éstas, el 11% son de nivel inicial, 27% de nivel preescolar, el 41% de nivel primaria, 12% de nivel secundaria, el 7% de nivel bachillerato y el 3% de nivel superior. Se tienen contabilizadas 381 aulas, de las cuales 19% son de preescolar, 43% de primaria, 21% de secundaria, 13% de bachillerato y 4% de licenciatura. El promedio general de aulas por escuela es de 3.23.

| NIVEL                  | ESCUELAS   | %   | AULAS      | %   | PROM.<br>AULAS/ESC. |
|------------------------|------------|-----|------------|-----|---------------------|
| <b>Infraestructura</b> |            |     |            |     |                     |
| Inicial                | 13         | 11% | 0          | 0%  | 0                   |
| Preescolar             | 32         | 27% | 73         | 19% | 2.28                |
| Primaria               | 48         | 41% | 163        | 43% | 3.40                |
| Secundaria             | 14         | 12% | 81         | 21% | 5.79                |
| Bachillerato           | 8          | 7%  | 49         | 13% | 6.13                |
| Licenciatura           | 3          | 3%  | 15         | 4%  | 5.00                |
| <b>Totales</b>         | <b>118</b> |     | <b>381</b> |     | <b>3.23</b>         |

64 Fuente: Secretaría de Educación Pública (SEP). Sistema de Información y Gestión Educativa (SIGED). Consulta de Escuelas.  
<https://www.siged.sep.gob.mx/SIGED/escuelas.html>.

## ESCUELAS DE EDUCACIÓN INICIAL EN EL MUNICIPIO.

| No. | NOMBRE DEL CENTRO EDUCATIVO           | CLAVE      | LOCALIDAD                  | AULAS |
|-----|---------------------------------------|------------|----------------------------|-------|
| 1   | PREESCOLAR CONAFE                     | 07KJN1166Y | BENITO JUÁREZ              | 0     |
| 2   | PREESCOLAR CONAFE                     | 07KJN4146E | LAS MURALLAS               | 0     |
| 3   | PREESCOLAR CONAFE                     | 07KJN4147D | SANTA ELENA (LA ESPERANZA) | 0     |
| 4   | PREESCOLAR CONAFE                     | 07KJN3726E | LA ESMERALDA               | 0     |
| 5   | PREESCOLAR CONAFE                     | 07KJN0723N | EL CHILAR                  | 0     |
| 6   | PREESCOLAR CONAFE                     | 07KJN0943Z | EL PROGRESO                | 0     |
| 7   | PREESCOLAR CONAFE                     | 07KJN4565P | SAN JOSÉ                   | 0     |
| 8   | PREESCOLAR CONAFE                     | 07KJN2423D | JIQUILPAN (RANCHO QUEMADO) | 0     |
| 9   | PREESCOLAR CONAFE                     | 07KJN0719A | SAN JOSÉ AGUAJAL           | 0     |
| 10  | PREESCOLAR CONAFE                     | 07KJN1172I | EL COROSAL                 | 0     |
| 11  | MODULO DE ATENCION Y SERVICIO NUM. 28 | 07FEI0028G | ACAPETAHUA                 | 0     |
| 12  | PREESCOLAR CONAFE                     | 07KJN0291P | LA LUPE                    | 0     |
| 13  | PREESCOLAR CONAFE                     | 07KJN4998C | JIQUILPAN (NUEVO MILENIO)  | 0     |

## ESCUELAS DE EDUCACIÓN PREESCOLAR EN EL MUNICIPIO.

| No. | NOMBRE DEL CENTRO EDUCATIVO    | CLAVE      | LOCALIDAD                     | AULAS |
|-----|--------------------------------|------------|-------------------------------|-------|
| 1   | GABRIELA MISTRAL               | 07EJN0084X | SOCONUSCO                     | 6     |
| 2   | AMELIA MARY EARHART            | 07DJN0256Z | BARRIO NUEVO                  | 2     |
| 3   | MANUEL CARRASCOSA              | 07DJN0956T | VEINTE DE ABRIL               | 2     |
| 4   | VIDAL ALCOCER                  | 07DJN1389X | LAS LAURAS                    | 1     |
| 5   | LUIS BRAILLE                   | 07DJN0269D | LUIS ESPINOZA                 | 1     |
| 6   | ACAPETAHUA                     | 07DJN0932J | ACAPETAHUA                    | 4     |
| 7   | FRAY LUIS DE GRANADA           | 07DJN0511A | EL MADRONAL                   | 2     |
| 8   | ELVIA CARRILLO PUERTO          | 07DJN0260M | MARIANO MATAMOROS             | 4     |
| 9   | SOCONUSCO                      | 07DJN0933I | SOCONUSCO                     | 3     |
| 10  | EDUARDO BARRIOS                | 07DJN0180A | JIQUILPAN (ESTACIÓN BONANZA)  | 3     |
| 11  | MAXIMO PRADO POZO              | 07DJN1441C | LOS CERRITOS                  | 1     |
| 12  | OCTAVIO PAZ LOZANO             | 07DJN2210S | LA SOLEDAD                    | 1     |
| 13  | NIÑOS HEROES DE CHAPULTEPEC    | 07EJN0261K | LAS CRUCES                    | 3     |
| 14  | MARCOS ENRIQUE BECERRA         | 07EJN0027F | ACAPETAHUA                    | 5     |
| 15  | ELIGIO ANCONA                  | 07DJN0258Y | COLOMBIA                      | 1     |
| 16  | LEOPOLDO RIO DE LA LOZA        | 07DJN0267F | LA PALMA                      | 2     |
| 17  | MARIANO NICOLAS RUIZ SUASNAVAR | 07DJN0179L | CONSUELO ULAPA                | 3     |
| 18  | IGNACIO RAMIREZ CALZADA        | 07DJN1723K | PALO BLANCO                   | 1     |
| 19  | FELIX MARIA ZULUAGA            | 07DJN0512Z | ZACAPULCO                     | 1     |
| 20  | RICARDO OWEN                   | 07DJN1908Q | CONSUELO ULAPA                | 2     |
| 21  | JAIME NUNO ROCA                | 07DJN2192T | CENTAURIO DEL NORTE           | 1     |
| 22  | LEOPOLDO LUGONES               | 07DJN1043E | QUINCE DE ABRIL               | 1     |
| 23  | JUANA IBARBOROU                | 07DJN0761G | LA NUEVA ESPERANZA            | 2     |
| 24  | FELIPE PEÑA PALACIOS           | 07DJN1390M | RÍO NEGRO                     | 1     |
| 25  | CUITLAHUAC                     | 07DJN1745W | EMBARCADERO LAS GARZAS        | 1     |
| 26  | VICTOR MANUEL CASTILLO CORZO   | 07DJN1391L | LAS MERCEDES                  | 2     |
| 27  | MANUEL DE JESUS DE ROSAS       | 07DJN0955U | ABSALÓN CASTELLANOS DOMÍNGUEZ | 2     |
| 28  | JUSTO SIERRA MENDEZ            | 07DJN2213P | FRANCISCO VILLA               | 1     |

95

Plan Municipal de Desarrollo 2021-2024

| No. | NOMBRE DEL CENTRO EDUCATIVO | CLAVE      | LOCALIDAD     | AULAS |
|-----|-----------------------------|------------|---------------|-------|
| 29  | FRANCISCO GABILONDO SOLER   | 07DJN2183L | PALOMA BLANCA | 1     |
| 30  | MANUEL DE LA PEÑA Y PEÑA    | 07DJN0268E | EL ARENAL     | 3     |
| 31  | LAUREANA WRIGHT GONZALEZ    | 07DJN0510B | RÍO ARRIBA    | 3     |
| 32  | ABRAHAM GONZALEZ            | 07DJN0509M | ACAPETAHUA    | 7     |

### ESCUELAS DE PRIMARIA EN EL MUNICIPIO.

| No. | NOMBRE DEL CENTRO EDUCATIVO              | CLAVE      | LOCALIDAD                     | AULAS |
|-----|--|------------|-------------------------------|-------|
| 1   | BENITO JUAREZ GARCIA                     | 07DPR4178D | QUINCE DE ABRIL               | 2     |
| 2   | 5 DE MAYO                                | 07DPR2303Y | SANTA ELENA (LA ESPERANZA)    | 2     |
| 3   | ANGEL ALBINO CORZO CASTILLEJOS           | 07DPR3702B | ACAPETAHUA                    | 5     |
| 4   | MARIANO MATAMOROS                        | 07DPR3049C | MARIANO MATAMOROS             | 6     |
| 5   | ANANIAS ESCOBAR                          | 07DPR3055N | EL ARENAL                     | 6     |
| 6   | VALENTIN GOMEZ FARIAS                    | 07DPR4033I | SAN JOSÉ AGUAJAL              | 1     |
| 7   | IGNACIO JOSE DE ALLENDE Y UNZAGA         | 07DPR3648Y | RÍO NEGRO                     | 2     |
| 8   | JUAN SABINES GUTIERREZ                   | 07DPR4759J | FRACCIÓN DOÑA MARÍA           | 1     |
| 9   | FRANCISCO IGNACIO MADERO GONZALEZ        | 07DPR2304X | LAS MERCEDES                  | 2     |
| 10  | JOSEFA ORTIZ DE DOMINGUEZ                | 07DPR2948O | LA PALMA                      | 3     |
| 11  | JOSE MARIA MORELOS Y PAVON               | 07DPR1333L | LOS CERRITOS                  | 1     |
| 12  | HERMENEGILDO GALEANA                     | 07DPR2306V | ONCE DE MARZO                 | 1     |
| 13  | FRAY MATIAS ANTONIO DE CORDOVA Y ORDOÑEZ | 07DPR2307U | SOCONUSCO                     | 9     |
| 14  | 20 DE NOVIEMBRE                          | 07DPR4031K | JIQUILPAN (RANCHO QUEMADO)    | 2     |
| 15  | RICARDO FLORES MAGON                     | 07DPR2302Z | EL MADRONAL                   | 3     |
| 16  | BELISARIO DOMINGUEZ PALENCIA             | 07DPR2300A | LA NUEVA ESPERANZA            | 2     |
| 17  | JOSE MARIA MORELOS Y PAVON               | 07DPR3053P | CONSUELO ULAPA                | 13    |
| 18  | VICENTE RAMON GUERRERO SALDAÑA           | 07DPR0607D | LAS CRUCES                    | 6     |
| 19  | MANUEL AVILA CAMACHO                     | 07DPR2301Z | RÍO ARRIBA                    | 3     |
| 20  | MAURO CARRASCO CASTILLO                  | 07DPR3547Z | SOCONUSCO                     | 12    |
| 21  | JOSEFA ORTIZ DE DOMINGUEZ                | 07DPR3742C | NUÑEZ                         | 1     |
| 22  | EMILIANO ZAPATA SALAZAR                  | 07DPR3052Q | LUIS ESPINOZA                 | 3     |
| 23  | EMILIANO ZAPATA SALAZAR                  | 07DPR4085O | ABSALÓN CASTELLANOS DOMÍNGUEZ | 6     |
| 24  | FRANCISCO VILLA                          | 07DPR4631E | FRANCISCO VILLA               | 2     |
| 25  | VENUSTIANO CARRANZA GARZA                | 07DPR4034H | MARIANO MATAMOROS             | 2     |
| 26  | LAZARO CARDENAS DEL RIO                  | 07DPR4030L | VEINTE DE ABRIL               | 5     |
| 27  | PRIMARIA CONAFE                          | 07KPR2246G | EL PATASTE                    | 0     |
| 28  | VICENTE RAMON GUERRERO SALDAÑA           | 07DPR0046L | LAS MURALLAS                  | 2     |
| 29  | NIÑOS HEROES DE CHAPULTEPEC              | 07DPR1110C | ACAPETAHUA                    | 12    |
| 30  | SOR JUANA INES DE LA CRUZ                | 07DPR0182P | EL PROGRESO                   | 1     |
| 31  | NIÑOS HEROES DE CHAPULTEPEC              | 07DPR0031J | EL HERRADO                    |       |
| 32  | FRANCISCO IGNACIO MADERO GONZALEZ        | 07DPR1111B | BARRA ZACAPULCO               | 2     |
| 33  | EMILIANO ZAPATA SALAZAR                  | 07DPR3703A | LAS GARZAS                    | 1     |
| 34  | BENITO JUAREZ GARCIA                     | 07DPR4774B | LA ESMERALDA                  | 2     |
| 35  | JUAN ESCUTIA Y MARTINEZ                  | 07DPR1092D | ACAPETAHUA                    | 10    |
| 36  | JUSTO SIERRA MENDEZ                      | 07DPR3056M | JIQUILPAN (ESTACIÓN BONANZA)  | 7     |
| 37  | CUAUHTEMOC                               | 07DPR0172I | RÍO ARRIBA                    | 2     |
| 38  | VICENTE RAMON GUERRERO SALDAÑA           | 07DPR4086N | LAS LAURAS                    | 3     |



| No. | NOMBRE DEL CENTRO EDUCATIVO              | CLAVE      | LOCALIDAD                  | AULAS |
|-----|--|------------|----------------------------|-------|
| 39  | FRAY MATIAS ANTONIO DE CORDOVA Y ORDOÑEZ | 07DPR4521Z | LA LUPE                    | 1     |
| 40  | ESTADO DE VERACRUZ                       | 07DPR3054O | COLOMBIA                   | 3     |
| 41  | PRIMARIA CONAFE                          | 07KPR3885J | CENTAURIO DEL NORTE        | 0     |
| 42  | PRIMARIA CONAFE                          | 07KPR4486T | JIQUILPAN (RANCHO QUEMADO) | 0     |
| 43  | EMILIO RABASA ESTEBANELL                 | 07DPR4371I | LAS MORENAS                | 2     |
| 44  | IGNACIO ZARAGOZA SEGUIN                  | 07DPR3316I | ACAPETAHUA                 | 1     |
| 45  | LAZARO CARDENAS DEL RIO                  | 07DPR3057L | BARRIO NUEVO               | 3     |
| 46  | PRIMARIA CONAFE                          | 07KPR1585Z | EL CHILAR                  | 0     |
| 47  | SOR JUANA INES DE LA CRUZ                | 07DPR4032J | EL COROSAL                 | 1     |
| 48  | BELISARIO DOMINGUEZ PALENCIA             | 07DPR3226Q | ACAPETAHUA                 | 9     |

### ESCUELAS DE NIVEL SECUNDARIA EN EL MUNICIPIO.

| No. | NOMBRE DEL CENTRO EDUCATIVO                                 | CLAVE      | LOCALIDAD                     | AULAS |
|-----|---|------------|-------------------------------|-------|
| 1   | SECUNDARIA COMUNITARIA                                      | 07KTV0334M | EL CHILAR                     | 0     |
| 2   | TELESECUNDARIA 036 FRAY MATIAS ANTONIO DE CORDOVA Y ORDOÑEZ | 07ETV0232E | CONSUELO ULAPA                | 7     |
| 3   | ESCUELA SECUNDARIA TECNICA 22                               | 07DST0022N | ACAPETAHUA                    | 13    |
| 4   | TELESECUNDARIA 632 LEYES DE REFORMA                         | 07ETV0616J | LAS MURALLAS                  | 3     |
| 5   | TELESECUNDARIA 038 JAIME SABINES GUTIERREZ                  | 07ETV0234C | BARRA ZACAPULCO               | 2     |
| 6   | ROSARIO CASTELLANOS FIGUEROA                                | 07DES0043H | JIQUILPAN (ESTACIÓN BONANZA)  | 8     |
| 7   | VENUSTIANO CARRANZA GARZA                                   | 07DES0040K | ACAPETAHUA                    | 8     |
| 8   | TELESECUNDARIA 691 JOSE MARIA MORELOS Y PAVON               | 07ETV0748A | ABSALÓN CASTELLANOS DOMÍNGUEZ | 6     |
| 9   | TELESECUNDARIA 401 PAULO FREIRE                             | 07ETV0408C | LA PALMA                      | 3     |
| 10  | TELESECUNDARIA 037 JOSE VASCONCELOS CALDERON                | 07ETV0233D | EL ARENAL                     | 10    |
| 11  | TELESECUNDARIA 464 GABRIELA MISTRAL                         | 07ETV0493Q | COLOMBIA                      | 3     |
| 12  | TELESECUNDARIA 400 BENITO JUAREZ GARCIA                     | 07ETV0409B | MARIANO MATAMOROS             | 6     |
| 13  | TELESECUNDARIA 1453 IGNACIO MANUEL ALTAMIRANO               | 07ETV0114Q | LAS LAURAS                    | 3     |
| 14  | SOCONUSCO   | 07DES0048C | SOCONUSCO                     | 9     |

### ESCUELAS DE NIVEL BACHILLERATO EN EL MUNICIPIO.

| No. | NOMBRE DEL CENTRO EDUCATIVO                                    | CLAVE      | LOCALIDAD                     | AULAS |
|-----|--|------------|-------------------------------|-------|
| 1   | 217 SOCONUSCO  | 07EMS0152W | SOCONUSCO                     | 5     |
| 2   | 152 ABSALON CASTELLANOS DOMINGUEZ                              | 07EMS0080T | ABSALÓN CASTELLANOS DOMÍNGUEZ | 4     |
| 3   | COLEGIO DE ESTUDIOS CIENTIFICOS Y TECNOLOGICOS ACAPETAHUA      | 07ETC0006U | ACAPETAHUA                    | 24    |
| 4   | TELEBACHILLERATO COMUNITARIO NUMERO 113 JUAN SABINES GUTIERREZ | 07ETK0113L | BARRA ZACAPULCO               | 1     |

| No. | NOMBRE DEL CENTRO EDUCATIVO                                       | CLAVE      | LOCALIDAD                    | AULAS |
|-----|---|------------|------------------------------|-------|
| 5   | TELEBACHILLERATO NUM. 110 IGNACIO LOPEZ RAYON                     | 07ETH0110A | LA PALMA                     | 3     |
| 6   | 189 LUIS ESPINOZA   | 07EMS0116R | LUIS ESPINOZA                | 8     |
| 7   | TELEBACHILLERATO NUM. 44 BELISARIO DOMINGUEZ PALENCIA             | 07ETH0056X | JIQUILPAN (ESTACIÓN BONANZA) | 3     |
| 8   | TELEBACHILLERATO COMUNITARIO NUMERO 114 JOSEFA ORTIZ DE DOMINGUEZ | 07ETK0114K | LAS MURALLAS                 | 1     |

### ESCUELAS DE NIVEL SUPERIOR EN EL MUNICIPIO.

| No. | NOMBRE DEL CENTRO EDUCATIVO   | CLAVE      | LOCALIDAD  | AULAS |
|-----|---|------------|------------|-------|
| 1   | FACULTAD DE CIENCIAS ODONTOLÓGICAS Y SALUD PÚBLICA SUBSEDE ACAPETAHUA | 07ESU0039L | ACAPETAHUA | 5     |
| 2   | FACULTAD DE CIENCIAS DE LA NUTRICION Y ALIMENTOS SUBSEDE ACAPETAHUA   | 07ESU0035P | ACAPETAHUA | 5     |
| 3   | INSTITUTO DE CIENCIAS BIOLÓGICAS SUBSEDE ACAPETAHUA                   | 07ESU0036O | ACAPETAHUA | 5     |

### RELACIÓN ALUMNOS/MAESTROS<sup>65</sup>.

98

La matrícula escolar del municipio ascendió a 6,983 alumnos inscritos, de los cuales el 55 % lo están en el nivel primaria, el 25 % en secundaria y el 20 % restante en bachillerato. Los índices de masculinidad son de 100, 110 y 95 hombres por cada 100 mujeres en los niveles de primaria, secundaria y bachillerato, respectivamente.

El índice de aprobación fue de 99.89 %, 96.09 % y 82.51 % en los niveles de primaria, secundaria y bachillerato, respectivamente. El total de alumnos egresados de los diferentes niveles educativos del municipio fue de 586, 464 y 365 alumnos de primaria, secundaria y bachillerato, respectivamente.

| Concepto                    | Total | Hombres | %      | Mujeres | %      |
|-----------------------------|-------|---------|--------|---------|--------|
| <b>Alumnos primaria</b>     |       |         |        |         |        |
| Inscritos totales           | 3823  | 1915    | 50.09% | 1908    | 49.91% |
| Existentes                  | 3586  | 1785    | 49.78% | 1801    | 50.22% |
| Aprobados                   | 3582  | 1782    | 49.75% | 1800    | 50.25% |
| Egresados                   | 586   | 281     | 47.95% | 305     | 52.05% |
| <b>Alumnos secundaria</b>   |       |         |        |         |        |
| Inscritos totales           | 1733  | 906     | 52.28% | 827     | 47.72% |
| Existentes                  | 1637  | 859     | 52.47% | 778     | 47.53% |
| Aprobados                   | 1573  | 812     | 51.62% | 761     | 48.38% |
| Egresados                   | 464   | 234     | 50.43% | 230     | 49.57% |
| <b>Alumnos bachillerato</b> |       |         |        |         |        |
| Inscritos totales           | 1427  | 695     | 48.70% | 732     | 51.30% |
| Existentes                  | 1309  | 638     | 48.74% | 671     | 51.26% |
| Aprobados                   | 1080  | 512     | 47.41% | 568     | 52.59% |
| Egresados                   | 365   | 184     | 50.41% | 181     | 49.59% |

Ciclo Escolar 2014-2015. Fin de Curso.

<sup>65</sup> Fuentes: Comité Estatal de Información, Estadística y Geografía de Chiapas (CEIEG). Perfiles Municipales. Acapetahua. Educación. [Perfiles Municipales \(chiapas.gob.mx\)](https://perfiles.municipales.chiapas.gob.mx)

El personal docente que se encuentra adscrito a planteles educativos públicos del municipio asciende a 425 maestros. De éstos, el 18% son de preescolar, el 41% de primaria, el 22% de secundaria, 13% de bachillerato, 4% de licenciatura y 2 % de postgrado y educación especial. El 39% de los docentes son hombres y el 61% mujeres.

| Concepto                   | Total      | Hombres    | %          | Mujeres    | %          |
|----------------------------|------------|------------|------------|------------|------------|
| <b>Personal docente a/</b> | <b>425</b> | <b>166</b> | <b>39%</b> | <b>259</b> | <b>61%</b> |
| Preescolar                 | 78         | 5          | 6%         | 73         | 94%        |
| Primaria                   | 173        | 62         | 36%        | 111        | 64%        |
| Secundaria                 | 93         | 50         | 54%        | 43         | 46%        |
| Bachillerato               | 56         | 38         | 68%        | 18         | 32%        |
| Licenciatura               | 15         | 6          | 40%        | 9          | 60%        |
| Postgrado                  | 1          | 1          | 100%       | 0          | 0%         |
| Educación Especial         | 9          | 4          | 44%        | 5          | 56%        |

La información estadística corresponde al inicio del ciclo escolar: 2015-2016. Incluye personal directivo con grupo, profesores de educación física, de actividades artísticas, tecnológicas e idiomas. Para el CONAFE en preescolar, primaria y secundaria se refiere a líderes para la educación comunitaria

De acuerdo con estos datos, la relación alumno/maestro por nivel, queda de la siguiente manera:

| Concepto                               | Alumnos Inscritos | Personal Docente | Relación Alumno/Maestro |
|--|-------------------|------------------|-------------------------|
| <b>Relación Alumno/maestro general</b> | <b>6,983</b>      | <b>322</b>       | <b>22</b>               |
| Primaria                               | 3,823             | 173              | 22                      |
| Secundaria                             | 1,733             | 93               | 19                      |
| Bachillerato                           | 1,427             | 56               | 25                      |

## INFRAESTRUCTURA CULTURAL<sup>66</sup>.

El municipio cuenta con 7 bibliotecas públicas, en las cuales se emplean 12 personas. En total, tienen una existencia de 25,857 títulos y 28,321 ejemplares. En promedio, por año tenemos 6,618 usuarios que consultan 7,535 obras.

66 Fuente: Instituto Nacional de Estadística, Geografía e Informática (INEGI). Anuario Estadístico y Geográfico de Chiapas 2017. [http://internet.contenidos.inegi.org.mx/contenidos/productos/prod\\_serv/contenidos/espanol/bvinegi/productos/nueva\\_estruc/anuarios\\_2017/702825077150.pdf](http://internet.contenidos.inegi.org.mx/contenidos/productos/prod_serv/contenidos/espanol/bvinegi/productos/nueva_estruc/anuarios_2017/702825077150.pdf)

## INDICADORES EDUCATIVOS<sup>67</sup>.

### INDICADORES DE EFICIENCIA EDUCATIVA.

| Concepto                    | Total  | Hombres | Mujeres |
|-----------------------------|--------|---------|---------|
| <b>Primaria</b>             |        |         |         |
| Tasa de deserción           | 6.20   | 6.79    | 5.61    |
| Tasa de aprobación          | 99.89  | 99.83   | 99.94   |
| Razón alumno/maestro        | 22.10  | N/A     | N/A     |
| Tasa de eficiencia terminal | 76.50  | N/D     | N/D     |
| <b>Secundaria</b>           |        |         |         |
| Tasa de deserción           | 5.86   | 5.47    | 6.30    |
| Tasa de aprobación          | 96.09  | 94.53   | 97.81   |
| Tasa de absorción           | 98.96  | 98.64   | 99.30   |
| Razón alumno/maestro        | 19.00  | N/A     | N/A     |
| Tasa de eficiencia terminal | 80.98  | N/D     | N/D     |
| <b>Bachillerato a/</b>      |        |         |         |
| Tasa de deserción           | 8.27   | 8.20    | 8.33    |
| Tasa de aprobación          | 82.51  | 80.25   | 84.65   |
| Tasa de absorción           | 113.04 | 106.32  | 120.00  |
| Razón alumno/maestro        | 25.00  | N/A     | N/A     |
| Tasa de eficiencia terminal | 61.04  | N/D     | N/D     |

Datos a inicio del ciclo escolar 2014-2015

a/ Incluye Profesional Técnico.

### INDICADORES DE REZAGO EDUCATIVO.

| Concepto   | Total       | Hombres     | %             | Mujeres     | %             |
|--|-------------|-------------|---------------|-------------|---------------|
| <b>Alfabetismo</b>   |             |             |               |             |               |
| Población de 6 a 14 años que sabe leer y escribir                      | 4160        | 2107        | 50.65%        | 2053        | 49.35%        |
| Población de 15 años y más analfabeta                                  | 2976        | 1331        | 44.72%        | 1645        | 55.28%        |
| Grado de escolaridad promedio  | 6.40        | 6.50        | N/A           | 6.31        | N/A           |
| <b>Asistencia escolar</b>  | <b>8064</b> | <b>4144</b> | <b>51.39%</b> | <b>3920</b> | <b>48.61%</b> |
| Población de 3 a 14 años   | 6147        | 3147        | 51.20%        | 3000        | 48.80%        |
| Población de 15 a 17 años  | 1101        | 589         | 53.50%        | 512         | 46.50%        |
| Población de 18 a 29 años  | 724         | 382         | 52.76%        | 342         | 47.24%        |
| Población de 30 años y más   | 92          | 26          | 28.26%        | 66          | 71.74%        |
| <b>Nivel de escolaridad</b>  |             |             |               |             |               |
| Población de 15 años y más sin escolaridad                             | 3220        | 1504        | 46.71%        | 1716        | 53.29%        |
| Población de 15 años y más que su máximo nivel es preescolar a/        | 100         | 57          | 57.00%        | 43          | 43.00%        |
| Población de 15 años y más que su máximo nivel es primaria completa b/ | 7212        | 3494        | 48.45%        | 3718        | 51.55%        |
| Población de 15 años y más que su máximo nivel es primaria incompleta  | 4400        | 2229        | 50.66%        | 2171        | 49.34%        |
| Población de 15 años y más que su máximo nivel es secundaria c/        | 3910        | 1895        | 48.47%        | 2015        | 51.53%        |
| Población de 15 años y más que su máximo nivel es educación posbásica  | 4347        | 2229        | 51.28%        | 2118        | 48.72%        |
| Población de 15 años y más con educación no especificada               | 33          | 16          | 48.48%        | 17          | 51.52%        |

a/ No incluye a la población que tiene preescolar y avanzó a otros niveles de enseñanza.

b/ No incluye a la población que tiene primaria completa y avanzó a otros niveles de enseñanza.

c/ No incluye a la población que tiene secundaria y avanzó a otros niveles de enseñanza.

67 Fuente: Comité Estatal de Información Estadística y Geográfica de Chiapas (CEIEG). [en línea] Información para la Planeación Municipal.  
<http://www.ceieg.chiapas.gob.mx/home/infoplanmunicipal/>



# METODOLOGÍA





101

Durante nuestra campaña política y desde los primeros días como Gobierno Municipal, hemos realizado una amplia consulta a la ciudadanía, mediante diferentes actividades, en las cuales identificamos diversos temas para el desarrollo de nuestro municipio. Cada reunión y espacio de encuentro con los ciudadanos, nos ha servido para recabar y confirmar la opinión ciudadana que dio origen a la determinación de las acciones contenidas en el presente Plan Municipal de Desarrollo.

En este sentido, nos hemos abocado a fomentar la participación ciudadana, siempre priorizando la salud de nuestra gente, por lo que acudimos a cada una de las localidades que integran la geografía municipal, con el fin de conformar los Comités de Participación y Colaboración Vecinal, para que fueran estos, los filtros oficiales para conocer las demandas y problemas que enfrentan las localidades. Fue un proceso arduo, pero que nos permitió de buena fuente, conocer los principales problemas que aquejan a nuestra ciudadanía.

En el marco del Comité de Planeación de Desarrollo Municipal (COPLADEM), dimos participación a todos los sectores de nuestra sociedad, sin distingo ideológico, político, étnico o socioeconómico. La participación entusiasta nos ha permitido reconocer la voz ciudadana y abrir nuevos canales institucionales de participación social.



102

Nuestro Plan Municipal de Desarrollo 2021 - 2024 se encuentra integrado por 5 ejes rectores y estructurado de acuerdo con los Lineamientos Generales para la Elaboración del Plan Estatal de Desarrollo de Chiapas y de los Programas Institucionales, Sectoriales, Especiales y Regionales (POE 29-01-19).

Por ello, el día 9 de diciembre de 2021, llevamos a cabo el primer taller sobre la integración del Plan Municipal de Desarrollo 2021 - 2024, en el cual participaron todos los directores de las Dependencias que integran el Gobierno Municipal, con el fin de que conocieran la “Metodología del Marco Lógico”, así como recabar información al interior del Ayuntamiento, para detectar áreas de oportunidad y detectar problemáticas.

Una vez recopilada la información de las áreas, procedimos a realizar la integración del contexto municipal. A la par de esto, seguimos con la recopilación de datos en las localidades, producto de la participación social de los Comités de Participación y Colaboración Vecinal.

Realizado el marco conceptual, además de tener las inquietudes y necesidades de cada comunidad, se procedió a identificar los principales problemáticas (causas y efectos), realizando los respectivos árboles de problemas, para posteriormente elaborar a partir de estos, los árboles de objetivos (medios y fines), concluyendo de esta manera, la etapa de análisis del plan.

Concluida la etapa de análisis, se inició con la etapa de planificación de las políticas públicas, objetivos y estrategias para el desarrollo de los eje rectores del presente documento, mismos que fueron alineados con los Planes Nacional y Estatal de Desarrollo 2019 – 2024, así como con los objetivos de la Agenda 2030 de la Organización de las Naciones Unidas.

Una vez terminada la etapa de integración del Plan Municipal de Desarrollo 2021 – 2024, se procedió a presentarlo ante el seno del COPLADEM para su validación social. Por ello, el día 20 de enero de 2021, llevamos a cabo la segunda reunión plenaria de la Asamblea General del COPLADEM, donde se mostró ante el seno de esta Asamblea, las diferentes secciones del Plan Municipal, pero sobre todo, las diversas temáticas, políticas públicas, objetivos y estrategias, para que identificaran las aportaciones hechas por los integrantes de este Comité, en el proceso de participación en las localidades. Una vez conociendo estos puntos, el pleno de la Asamblea de COPLADEM valida socialmente nuestro Plan Municipal de Desarrollo 2021 – 2024.

Finalmente, se presenta el presente documento, ante el seno del Cabildo Municipal, para su aprobación, por lo que se procede a dar una breve exposición de las temáticas que se trataron, los diferentes problemas que se encontraron y las políticas públicas y estrategias generadas. Una vez conociendo estos datos, el seno de Cabildo procede a la aprobación del documento y autoriza al Presidente Municipal a realizar la entrega ante el Congreso del Estado, para su Aprobación Final.





# ENFOQUES DE TRANSVERSALIDAD





104

La Ley de Planeación del Estado de Chiapas (POE 29-01-19) señala que los Planes de Desarrollo Municipal deberán considerar dentro de sus acciones y políticas, enfoques de transversalidad. Los enfoques de transversalidad son procesos que permiten garantizar la incorporación de diversas temáticas a cualquier acción que se programe, tratándose de legislación, políticas públicas, actividades administrativas, económicas y culturales en las instituciones públicas y privadas. En este sentido, la Ley en mención establece que, a nivel municipal, se deben de tomar en cuenta tres políticas de transversalidad: igualdad de género, respeto a los derechos humanos y sustentabilidad.

Una vez conocido este mandato, expresamos nuestros compromisos con respecto a las políticas transversales:

**Igualdad de Género:** La igualdad de género, significa que mujeres y hombres deban gozar, por igual, de los mismos derechos, recursos, oportunidades y protecciones. Por ello, es compromiso de este Gobierno Municipal la construcción de una sociedad libre, promoviendo la igualdad y el bienestar, así como las oportunidades para acceder a recursos económicos, a la representación política y social a todos los ciudadanos. Al acceso al mismo trato y oportunidades para el reconocimiento, goce o ejercicio de los derechos humanos y las libertades fundamentales.

**Respeto a los Derechos Humanos:** Los Derechos Humanos son el conjunto de prerrogativas sustentadas en la dignidad humana, cuya realización efectiva



resulta indispensable para el desarrollo integral de la persona. Este conjunto de prerrogativas se encuentra establecido dentro del orden jurídico nacional, en nuestra Constitución Política, tratados internacionales y las leyes. El compromiso de este Gobierno Municipal es garantizar el ejercicio libre y pleno de los derechos humanos. Toda persona tendrá derecho a la protección de su dignidad. La dignidad humana constituye la base para el disfrute de todos los derechos, para que toda persona sea tratada con respeto y no como un objeto o cosa, ni sea humillada, degradada o envilecida.

**Sostenibilidad:** La sostenibilidad consiste en satisfacer las necesidades de las generaciones actuales sin comprometer las necesidades de las generaciones futuras, al mismo tiempo que se garantiza un equilibrio entre el crecimiento de la economía, el respeto al medioambiente y el bienestar social. La sostenibilidad significa tomar una actitud socialmente responsable y dejarle a la siguiente generación un mundo estable. Se dice que la estrategia de supervivencia de la humanidad y del planeta es decisiva, esto quiere decir que los seres humanos no debemos enfocarnos únicamente en el ámbito económico, sino fomentar la mejora de otros como el político o el cultural. En este sentido, el compromiso de la presente Administración Municipal es promover acciones para adoptar valores que generen comportamientos armónicos con la naturaleza.

# EJES RECTORES





# EJE RECTOR 1

## SERVICIOS PÚBLICOS DE CALIDAD





106

## EJE RECTOR 1. SERVICIOS PÚBLICOS DE CALIDAD.

La Gestión de la Calidad constituye una potente herramienta para afrontar la modernización de nuestro Gobierno Municipal, fundamental para la prestación de servicios y la adopción de sistemas, procesos y estructuras que nos permitan elevar nuestra competitividad a nivel regional y estatal, mediante el uso racional de recursos que permitan alcanzar la eficiencia requerida y asegurar un mejor nivel de vida para nuestro pueblo.

Aplicar este enfoque se traduce en un proceso de mejora continua, lo que implica que los resultados deberán ser comparados con las metas, ya que solo de esta manera, es posible avanzar hacia la excelencia.

Por ello, como Gobierno Municipal y con el propósito de brindar servicios públicos de calidad a nuestros ciudadanos, mejoraremos los métodos de gobernanza municipal, el desarrollo institucional, las finanzas públicas, así como garantizar que todas nuestras acciones serán realizadas con honestidad y transparencia.

Nos comprometemos a fomentar la cultura de calidad y la legalidad en la realización de nuestro proyectos y acciones, así como consolidar una estrategia encaminada a la adecuada prestación de servicios públicos, así como procurar un desarrollo urbano sostenible para nuestras localidades, logrando con ello, elevar la calidad de vida de nuestros ciudadanos.



107

### TEMA 1.1. ATENCIÓN Y PARTICIPACIÓN CIUDADANA.

Como Gobierno Municipal, tenemos la obligación moral de atender de manera digna a todo nuestro pueblo, no importando los factores de índole geográfico, económico o político. Resulta primordial una nueva relación con la ciudadanía, que se refleje en la recuperación de la confianza de la población en su gobierno municipal por la atención de sus peticiones y solicitudes de manera eficaz y eficiente.

Por ello, como Gobierno Municipal comprometido con su pueblo, reforzaremos esta nueva relación, impulsando los mecanismos e instrumentos para brindar una atención ciudadana digna y respetuosa, así como garantizar el derecho humano de la participación social, con el fin de fortalecer la nueva cultura de gobierno incluyente que buscamos implementar.

Para el fortalecimiento de esta nueva relación sociedad – gobierno, también debemos atender asuntos internos relacionados con la estructura municipal, el manejo adecuado de los recursos municipales, un manejo responsable de las finanzas públicas, así como fortalecer la implementación de nuevos mecanismos de planeación, control y evaluación de nuestras acciones, impulsando la cultura de la legalidad, la transparencia, el acceso a la información pública y la rendición de cuentas como prácticas habituales para garantizar la gobernabilidad de nuestro municipio.

## POLÍTICA PÚBLICA 1.1.1. GESTIÓN PÚBLICA DE CALIDAD.

### DIAGNÓSTICO.

La falta de confianza de la población en su gobierno municipal, no es un problema exclusivo solo Acapetahua, sino todos los municipios en Chiapas. Lo anterior, conlleva a una situación que puede desencadenar en un enorme descontento social con posibles riesgos de estallidos sociales.

Los principales factores que influyen en esta pérdida de confianza son la disminución de la atención y participación ciudadana, así como la falta de mecanismos de planeación, control y evaluación en el Gobierno Municipal.

De acuerdo con el INEGI, 61% de la población de 18 y más años en Chiapas, piensa que los problemas de la sociedad deben ser resueltos por la población y el gobierno de forma conjunta, mientras que 74% piensa que el gobierno debe someter a votación de la ciudadanía las decisiones importantes que se van a tomar.

Sin embargo, la falta de mecanismos que el derecho humano de la participación ciudadana en el municipio, así como la insuficiente aplicación de las tecnologías para generación de diálogos propositivos, no provocan la suficiente interacción del gobierno con la sociedad, provocando enormes estragos en la población.

La disminución de la calidad de la atención, es otro aspecto que repercute directamente sobre la baja satisfacción de la población con sus autoridades es la atención que esta le brinda. Según la ENCIG 2017, 62% de la población que presenta algún tipo de trámite ante el gobierno municipal enfrenta algún tipo de problema.

Los más comunes son barreras al trámite (largas filas, requisitos excesivos, falta de ventanillas, lejanía al lugar del trámite, costos excesivos, horarios restringidos), asimetrías de información (no se exhibían los requisitos, obtuvo información incorrecta) y problemas con las TIC's (problemas con la atención telefónica, problemas con la página de internet y otras causas).

Otro aspecto fundamental y quizás el más importante para elevar la calidad de la atención ciudadana, es la gestión de los recursos financieros. En cuanto a la composición de los ingresos, los que tienen mayor influencia son las aportaciones federales con 64%, seguido de las participaciones federales con 32% y los recursos propios ocupan el 4%.





La incorporación de elementos de planeación estratégica y evaluación en el funcionamiento de la Administración Municipal se ha realizado de manera deficiente en el municipio. Elementos de la planeación como la misión, visión, objetivos o metas, los programas estratégicos y operativos e indicadores de gestión, han quedado como letra muerta dentro de los Planes de Desarrollo Municipal. No se han implementado mecanismos de evaluación y control, como paneles de seguimiento y control o sistemas de captación de quejas, sugerencias o reconocimientos de los trámites y servicios.

De igual forma, no se han incorporado a la actividad gubernamental mecanismos para medir la satisfacción de los usuarios o manuales de atención de calidad para trámites y servicios. Por lo anterior, el municipio cuenta con un grado de Planeación Estratégica y Evaluación Municipal Incompleto.

De acuerdo con la Encuesta Nacional sobre Transparencia, Rendición de Cuentas y Combate a la Corrupción de la Auditoría Superior de la Federación y la Universidad Nacional Autónoma de México (ENTRCCC ASF – UNAM 2012), 42% de la población de 18 y más años considera que la transparencia y la rendición de cuentas del dinero público debe de ser uno de los temas más importantes del gobierno, 78% considera que los gobiernos municipales son los que menos informan sobre lo que hacen con el dinero público y 71% considera que no es confiable la manera en que los gobiernos municipales se gastan los recursos públicos.

Rendición de cuentas significa que las personas, los organismos y las organizaciones tienen la responsabilidad del adecuado cumplimiento de sus funciones.

Al respecto, el reporte de la Investigación sobre la percepción ciudadana acerca de la transparencia, rendición de cuentas y fiscalización en el uso de los recursos públicos en México de la Auditoría Superior de la Federación y la Universidad Nacional Autónoma de México (IPCTRCFRP 2011), señala que el 61% de la población de 18 y más años considera que los gobiernos municipales son poco transparentes en la rendición de cuentas a los ciudadanos.

### **OBJETIVO DE LA POLÍTICA:**

“AUMENTAR EL PORCENTAJE DE SATISFACCIÓN CIUDADANA POR ATENCIÓN A SUS DEMANDAS Y PETICIONES”.

### **ESTRATEGIAS.**

- 1.1.1.1. Aumentar la participación ciudadana.
- 1.1.1.2. Aumentar la calidad de la atención.
- 1.1.1.3. Aumentar los mecanismos de planeación, control y evaluación.



110

## TEMA 1.2. SERVICIOS PÚBLICOS.

Los servicios públicos son todas aquellas actividades que brinda el Gobierno Municipal de manera uniforme y continua, para satisfacer las necesidades básicas de la población.

Estos juegan un papel muy importante, ya que a través de ellos se refleja la buena marcha de la Administración Municipal y se responde a las demandas planteadas por la comunidad para mejorar sus condiciones de vida.

Lograr el fortalecimiento de los servicios públicos, implica trabajar en proyectos de alumbrado público, limpia, recolección de residuos sólidos y panteones municipales, mediante el mejoramiento de infraestructura, equipamiento de las áreas que brindan los servicios, así como la incorporación de tecnologías que nos permitan eficientar trabajo y disminuir costos de operación.

Por ello, es necesario trabajar en la planeación para aplicar con mayor eficiencia los recursos financieros con los que contamos, para así poder orientarlos en orden de importancia, hacia los servicios que deben otorgarse.

## **POLÍTICA PÚBLICA 1.2.1. SERVICIOS PÚBLICOS EFICIENTES.**

### **DIAGNÓSTICO.**

La baja satisfacción ciudadana por la falta de dotación de servicios públicos de calidad en sus comunidades es un tema que se debe primordialmente, a la falta de la cobertura de los servicios de alumbrado público y recolección de basura, así como a la disminución de la capacidad de atención del panteón municipal.



En materia de alumbrado público, se cuenta con una infraestructura que cubre 35 localidades, con más de 824 luminarias. En la Cabecera Municipal, 82 % de las vialidades cuentan con infraestructura de alumbrado público. Sin embargo, el deficiente estado y mantenimiento de la red de alumbrado y la falta de adopción de nuevas tecnologías para abatir los costos han provocado la disminución de la cobertura y calidad del servicio, provocando el aumento de la inseguridad en las comunidades rurales y la Cabecera Municipal.

Otro servicio público que brinda el municipio es la recolección de residuos sólidos, el cual se presta con 3 unidades recolectoras, que durante el día recolectan más de 10 toneladas de basura, atendiendo al 27 % de los hogares en el municipio. Este servicio también ha disminuido su cobertura debido a los deficientes mecanismos de gestión del servicio, la insuficiencia de camiones recolectores y la falta de mantenimiento de estos, aunado a la falta de equipamiento del personal. Esta disminución de la cobertura genera entre otras cosas, el aumento de focos de infección y brotes de enfermedades en la población.

En cuanto al servicio de los panteones municipales, el panteón de la Cabecera Municipal denominado “San Francisco” es el único administrado directamente por el Gobierno Municipal, el cual se encuentra al 90% de su capacidad. Este problema se acentúa más, debido a los deficientes mecanismos para administrar el Panteón, así como a la falta de mantenimiento de las instalaciones, aumentando el mal aspecto de la infraestructura del Panteón.

### **OBJETIVO DE LA POLÍTICA:**

“ELEVAR EL PROCENTAJE DE SATISFACCIÓN CIUDADANA POR LA DOTACIÓN DE SERVICIOS PÚBLICOS EN SUS COMUNICDADES”.

### **ESTRATEGIAS.**

- 1.2.1.1. Aumentar la cobertura del servicio de alumbrado público.
- 1.2.1.2. Aumentar la cobertura del servicio de limpia y recolección de residuos.
- 1.2.1.3. Aumentar la capacidad de atención de los panteones del municipio.



112

### TEMA 1.3. EQUIPAMIENTO E INFRAESTRUCTURA URBANA.

El equipamiento e infraestructura urbana es el conjunto de edificios y espacios de uso público, en donde se realizan actividades complementarias a las de habitación y trabajo, proporcionando a la población servicios de bienestar social y de apoyo a las actividades sociales, culturales y recreativas.

De igual forma, es un componente determinante de los centros urbanos y poblaciones rurales la dotación adecuada de estos, ya que determina la calidad de vida de sus habitantes, mediante el desarrollo social, económico y cultural.

Para dotar de más y mayor equipamiento e infraestructura a nuestras localidades, es necesario trabajar sobre mecanismos de gestión para lograr el ordenamiento territorial sostenible, mejorar la calidad de la infraestructura existente e incrementar el equipamiento e infraestructura de manera incluyente, a fin de que todas las zonas urbanas y rurales del municipio, puedan alcanzar un alto grado de cobertura en este rubro.



## POLÍTICA PÚBLICA 1.3.1. DESARROLLO URBANO SUSTENTABLE.

### DIAGNÓSTICO.

La disminución de la calidad de vida de la población por falta de infraestructura y equipamiento urbano de calidad es otra de las grandes preocupaciones de este Gobierno Municipal.



Se estima que 30 % de la superficie municipal, son zonas no aptas para asentamientos urbanos, ya sea, porque se encuentran en zonas de reservas protegidas o se encuentran en zonas de riesgo. Sin embargo, la falta de vigilancia y la falta de concientización de las personas, aunado a los deficientes mecanismos de emisión licencias y permisos de construcción, han provocado que aumenten los asentamientos urbanos en estas zonas, provocando un aumento en daños materiales ante la ocurrencia de un desastre o emergencia de cualquier índole.

Con respecto a la infraestructura urbana, la Cabecera Municipal cuenta con 598 vialidades, de las cuales el 54 % se encuentra pavimentada. El 38 % de las vialidades no cuenta con pavimento, 36 % no cuenta con banquetas, 81 % no cuenta con guarniciones, 27 % no cuenta con árboles o palmeras, 11 % no cuenta con infraestructura de alumbrado público, 92 % no cuenta con rampas para silla de ruedas y 82 % no cuenta con letrero con nombre de las calles. Solo 2 comunidades rurales cuentan con una cobertura de calles pavimentadas mayor al 50 %, mientras que 4 localidades cuentan con una cobertura de calles pavimentadas de menos de 50 %. Existen 31 localidades que, aunque tienen calles, no tienen ningún tipo de pavimentación, mientras que otras 19 localidades no cuentan con amezanamiento.

En cuanto a equipamiento urbano, el municipio dispone de 6 parques, 4 plazas públicas y 8 casas ejidales o salones comunitarios. Con respecto al equipamiento de estos espacios públicos en las zonas urbanas y rurales, evidencian problemas comunes como el déficit de superficie verde, la inseguridad y los riesgos de exclusión social.

### OBJETIVO DE LA POLÍTICA:

“INCREMENTAR EL PORCENTAJE DE SATISFACCIÓN CIUDADANA POR LA DOTACIÓN DE EQUIPAMIENTO E INFRAESTRUCTURA URBANA”.

### ESTRATEGIAS.

- 1.3.1.1. Disminuir los asentamientos urbanos en zonas no aptas.
- 1.3.1.2. Aumentar la calidad de la infraestructura urbana.
- 1.3.1.3. Aumentar el equipamiento urbano.

# EJE RECTOR 2

## MUNICIPIO SEGURO





114

## EJE RECTOR 2. MUNICIPIO SEGURO.

La consolidación de una sociedad libre, segura y protegida, donde se garantice el estado de derecho, es quizás una de las tareas primordiales y de mayor relevancia en nuestro Gobierno Municipal. Para ello, implementaremos acciones para garantizar la seguridad y la protección de todos los habitantes del municipio ante cualquier tipo de amenaza y riesgo, respetando en todo momento, los derechos humanos y las libertades fundamentales.

También, fortaleceremos la participación ciudadana en materia de seguridad pública y fomentaremos una nueva relación con las autoridades encargadas de la impartición de justicia, ya que también depende de ellas, el éxito o fracaso de las políticas de seguridad pública.

En materia de protección civil, el trabajo debe ser arduo y permanente, enfocado a las labores de prevención, el fortalecimiento de la Unidad Municipal de Protección Civil y el fomento de la participación ciudadana en las labores de prevención y auxilio a la población.

El compromiso en materia de seguridad y protección ciudadana será la disminución de los índices de inseguridad en el municipio y disminuir al mínimo posible los daños y pérdidas por ocasionados por desastres o emergencias de cualquier índole.



115

## TEMA 2.1. SEGURIDAD PÚBLICA.

Uno de los temas más sentidos en el municipio, es el tema de la inseguridad, la cual afecta la forma de vida de la población. En este sentido, cobra especial relevancia, ya que, como Administración Municipal, somos el primer mecanismo de respuesta con el que cuenta la población.

Las afectaciones que genera la inseguridad disminuyen el potencial de la sociedad y generan desequilibrios en la relación sociedad – gobierno.

Para ello, es necesario que trabajemos enfocados en disminuir la incidencia delictiva en el municipio, mediante el fortalecimiento de nuestra Policía Municipal y la participación ciudadana para la prevención social de la delincuencia y la violencia, así como eficientar la aplicación de la justicia alternativa en el municipio, siempre respetando los derechos humanos de las víctimas y los presuntos delincuentes o infractores.

Por último, es necesario garantizar la seguridad de las personas al transitar por las calles y banquetas del municipio, mediante el fortalecimiento de la policía de tránsito y el mejoramiento de los dispositivos de control y señalética vial, así como brindando capacitación a la ciudadanía en materia vial.



## POLÍTICA PÚBLICA 2.1.1. ACAPETAHUA SEGURO.

### DIAGNÓSTICO.

Los altos índices de incidencia delictiva en el municipio son preocupantes, por lo que merece atención especial y oportuna por parte de la Administración Municipal.



De acuerdo con los datos del Reporte de Incidencia Delictiva Municipal del Secretariado Ejecutivo del Consejo Estatal de Seguridad Pública, durante el año 2021, se cometieron 116 delitos del fuero común, siendo los más comunes el robo, violencia familiar, homicidios, narcomenudeo y la violación. Este escenario no se ha podido revertir debido a factores como la disminución de la efectividad de la policía municipal, la disminución de la participación ciudadana para la prevención social de la delincuencia y la deficiente aplicación de justicia que existe en el municipio.



En cuanto a la disminución de la efectividad de la Policía Municipal, sigue en aumento la desconfianza de la población hacia los policías municipales. Según la ENVIPE 2018, el 48% de la población de 18 y más años en el Estado, siente desconfianza hacia los policías municipales, mientras que el 70% consideran que son corruptos. En este sentido, nuestra fuerza de tarea consta de 53 elementos, los cuales se encuentran equipados básicamente.

116

Este equipamiento no se encuentra en óptimas condiciones de uso y solamente se cuenta con 4 patrullas y 3 motocicletas para la realización de los patrullajes. Aunado a lo anterior, otros factores que influyen en la disminución de la efectividad de la Policía Municipal son las malas condiciones laborales, la deficiente coordinación con otras instancias de gobierno en materia de seguridad pública, la falta de programas eficaces de prevención del delito, la falta de capacitación y evaluación de los policías municipales.

De acuerdo con la ENVIPE 2018, 35% de la población de 18 y más años en el Estado, desconfía de las corporaciones policiacas con presencia en su localidad (Policía Municipal, Policía Estatal y Policía Federal), 61% considera que estas corporaciones son corruptas y 46% considera que son poco efectivas para realizar sus labores. Esta enorme percepción de desconfianza e ineficiencia ha sido también uno de los factores que ha incidido en el aumento de la inseguridad en nuestro municipio.

Por ello, es necesario reforzar las acciones coordinadas con otras instituciones de seguridad pública. Al respecto, la Administración Municipal cuenta con el Consejo Municipal de Seguridad Pública (COMSEP), el cual es el encargado de coordinar esta cooperación, así como dar seguimiento a la política de seguridad que emprenda la Administración Municipal.

Otro aspecto fundamental que ha influido en la alta incidencia delictiva del municipio es la disminución de la participación ciudadana para la prevención social de la violencia y la delincuencia.

Al respecto, la ECOPRED 2014, señala que solo 18% de la población de 12 a 29 años en áreas urbanas del Estado, realiza reuniones entre vecinos para organizar la seguridad de su colonia y barrio.

Para fomentar la participación de la sociedad en temas de prevención de la violencia y delincuencia, la Administración cuenta con la Coordinación de Prevención del Delito y el Comité de Consulta y Participación Ciudadana, organismos que se encuentran limitados en su accionar, ya que no cuenta con los suficientes elementos para realizar una labor completa en este ámbito, por lo que solo se limita a la realización de pláticas en escuelas, así como la realización de eventos deportivos y recreativos.

La ENVIPE 2018 señala que, en el Estado, 89% de los delitos no se denuncian, mientras que, de los delitos denunciados, el 40% no se le inicia carpeta de investigación o averiguación previa, generando una cifra de crímenes impunes (cifra negra) de 94%.

Del total de delitos que no se denuncian, el 57% son por causas atribuibles a la autoridad (miedo a ser extorsionado, pérdida de tiempo, trámites difíciles o por actitud hostil de la autoridad), mientras que el restante 43% es atribuible a otras causas (miedo al agresor, delito de poca importancia o no se tenían pruebas).

Al respecto, la misma ENVIPE 2018 señala que 49% de la población de 18 y más en el Estado tienen poca confianza en los jueces encargados de impartir justicia, mientras que el 68% considera que los jueces son corruptos.

Este panorama se debe principalmente al debilitamiento de las instituciones encargadas de la impartición de justicia, generando una gran desconfianza en la población.

### **OBJETIVO DE LA POLÍTICA:**

“BAJAR LA INCIDENCIA DELICTIVA EN EL MUNICIPIO”.

### **ESTRATEGIAS.**

- 2.1.1.1. Aumentar la efectividad de la policía municipal.
- 2.1.1.2. Aumentar la participación ciudadana para la prevención social de la delincuencia y violencia.
- 2.1.1.3. Eficientar la aplicación de la justicia alternativa en el municipio.



## POLÍTICA PÚBLICA 2.1.2. CULTURA VIAL.

### DIAGNÓSTICO.

De acuerdo con el INEGI, se tienen registrado en el año 2021, un total de 6,165 vehículos. En este sentido, uno de los problemas importantes con el que cuenta este municipio, son los constantes percances viales que se suscitan en las vialidades municipales. Este panorama es resultado de que no se encontraba constituida como tal una policía de tránsito, sino que la responsabilidad quedaba totalmente en manos de la Policía Municipal. Además, el mal estado de los dispositivos de control y señalética en las calles, así como la insuficiente capacitación que se le brinda a la población en materia de cultura vial, han agudizado más la situación.



En este sentido, del año 2015 al 2020, el INEGI reporta más de 23 percances de tránsito donde salió gente lastimada o perdió la vida. Algunos de los percances se hubieran evitado si hubiera existido una policía de tránsito eficaz, con buenas condiciones laborales para los agentes, una buena coordinación interinstitucional con otras instituciones de gobierno en materia de vialidad, que brinde apoyos de abanderamiento a eventos y marchas públicas, además de aplicar operativos de tránsito como el llamado “alcoholímetro”. Otro aspecto que incrementa la incidencia de percances viales es el mal estado de los dispositivos de control y señalética vial. Al respecto, el INEGI señala que solo el 18 % de las calles de la Cabecera Municipal, cuentan con algún tipo de dispositivo de control o letreros que indiquen los nombres de las calles. Los tipos de dispositivos más comunes son los topes, señalamientos sobre el suelo como pasos peatonales, andadores peatonales a la entrada de escuelas y sitios públicos y los semáforos. Cabe hacer mención que estos dispositivos se encuentran en mal estado por lo que su funcionamiento no es el óptimo para garantizar el tránsito de manera segura.

También, la poca capacitación que se le brinda a la población en materia de cultura vial es otra de las razones por las cuales ha aumentado la incidencia de percances viales en el municipio.

### OBJETIVO DE LA POLÍTICA:

“BAJAE LA INCIDENCIA DE PERCANCES VIALES EN EL MUNICIPIO”.

### ESTRATEGIAS.

- 2.1.2.1. Aumentar la efectividad de la policía de tránsito.
- 2.1.2.2. Mejorar el estado de los dispositivos de control y señalética vial.
- 2.1.2.3. Brindar capacitación a la población en materia de cultura vial.



119

## TEMA 2.2. PROTECCIÓN CIVIL.

Proteger la vida y los bienes de la población, así como los recursos naturales y la infraestructura municipal en caso de emergencias y desastres de cualquier tipo, través del manejo integral de los riesgos con oportunidad y pertinencia, es quizás, una de las mayores aspiraciones de este Gobierno Municipal.

Para la consecución de esta aspiración, trabajaremos en aumentar la capacidad de actuación de la Unidad Municipal de Protección Civil y las obras y acciones para la prevención y atención de desastres, así como fomentar la cultura de la prevención en la ciudadanía.

Esto solo se puede lograr eficientando los mecanismos de gestión de protección civil, fortaleciendo las acciones para la prevención de desastres y fomentando la participación ciudadana para la prevención de riesgos y peligros, así como la delimitación de las zonas de alto riesgo para asentamientos humanos, con el fin de evitar desgracias como las que sufrimos hace 17 años con el paso de la tormenta tropical “Stan”.



## POLÍTICA PÚBLICA 2.2.1. PREVENCIÓN DE DESASTRES.

### DIAGNÓSTICO.

Durante los últimos años los fenómenos naturales han ido incrementando su frecuencia e intensidad (esto debido en gran parte, al cambio climático), lo que ha aumentado de forma proporcional, las pérdidas que estos originan en el municipio. Los daños económicos provocados por estos fenómenos se calculan en 1,559 millones de dólares. Estos fenómenos combinados con condiciones de vulnerabilidad de la población se convierten en eventos muy destructivos. En este sentido, contamos con un grado de riesgo alto, con un índice de 0.625. Los principales factores que han contribuido a elevar la vulnerabilidad de la población es la falta de capacidad de respuesta de la Unidad Municipal de Protección Civil y la disminución de obras y acciones para la prevención y atención de desastres, así como la falta de fomento a la cultura de la prevención en la ciudadanía.

Con respecto a la limitada capacidad de actuación de la UMPC, esta cuenta con 1 camioneta, 1 ambulancia, 1 Camión de 3 toneladas, 1 Camión Pipa, 1 Retroexcavadora y 1 Motoconformadora, 1 lancha, 1 motor fuera de borda y 2 motocicletas, así como diversas herramientas. Para la comunicación con localidades y coordinación de acciones, se cuenta con 12 radios portátiles y 2 radio base para la comunicación con cuerpos de socorro y seguridad en casos de emergencias. De igual forma, cuenta con una antena de radio y 13 cargadores para los radios portátiles. Este equipamiento se encuentra en regulares condiciones de funcionalidad y además no es suficiente para prestar un servicio de calidad. Además, las malas condiciones laborales, la deficiente coordinación con otras instituciones de gobierno en materia de protección civil y la falta de protocolos de actuación en caso de desastres naturales o provocados, hacen que aumenten los tiempos de respuesta de esta Dependencia Municipal ante cualquier eventualidad.

De igual forma, la disminución de obras y acciones para la prevención y atención de desastres, han provocado que se incremente la vulnerabilidad de la población, provocando enormes daños materiales y al medio ambiente, ante la ocurrencia de emergencias y desastres. En caso de cualquier eventualidad, el Gobierno Municipal cuenta con 14 albergues ubicados en la Cabecera Municipal (6), así como en las comunidades Mariano Matamoros (3), Jiquilpan (Estación Bonanza), Colombia, Emiliano Zapata, Las Cruces y El Madronal, los cuales tienen la capacidad de atender a más de 2 mil personas, además de funcionar como centros de acopio y para brindar cuidados, primeros auxilios y alimentos. También se cuenta con 13 helipuertos, ubicados en la Cabecera Municipal (3), así como en las localidades



120

Soconusco, Jiquilpan (Estación Bonanza) (2), Consuelo Ulapa, Mariano Matamoros, Colombia, El Arenal, 20 de Abril, Luis Espinosa y El Madronal.

Sin embargo, esta infraestructura se ve totalmente rebasada ante la ocurrencia de cualquier desastre, ya que apenas se cuenta con capacidad brindar servicios asistenciales y albergue a poco más de 5 mil personas. Aunado a este factor, el deficiente estado de la infraestructura de prevención como muros de contención, y enrocamientos para cauce de ríos, se encuentran en malas condiciones por lo que es importante su rehabilitación, así como la construcción de nueva infraestructura de este tipo. Además, otros factores que contribuyen a incrementar la vulnerabilidad de la población a los efectos de cualquier eventualidad son los deficientes mecanismos para la expedición de dictámenes por parte de la UMPC, la falta de monitoreos a los ríos en temporada de lluvias y de verificaciones a los negocios y comercios para detectar situaciones de peligro.

Por último, la falta de fomento a la cultura de la prevención es otro factor que la pone en situación de alta vulnerabilidad a la población. Actualmente, menos del 10% de las localidades cuentan con un Comité PP5 constituido de manera funcional, lo que limita el accionar de las comunidades para atender situaciones de emergencia. Aunado a eso, no se le brinda la suficiente capacitación y atención a estos comités para que desarrollen sus actividades de manera eficaz. También, la falta de realización de simulacros de incendio y de sismos, así como la falta de comités de protección civil en las empresas y comercios, pueden provocar la pérdida de vidas humanas en caso de ocurrencia de cualquier emergencia y desastre.

#### **OBJETIVO DE LA POLÍTICA:**

“BAJAR LA VULNERABILIDAD DE LA POBLACIÓN POR FENÓMENOS NATURALES O PROVOCADOS”.

#### **ESTRATEGIAS.**

- 2.2.1.1. Aumentar la capacidad de actuación de la Unidad Municipal de Protección Civil.
- 2.2.1.2. Aumentar las obras y acciones para la prevención y atención de desastres.
- 2.2.1.3. Fomentar la cultura de la prevención en la ciudadanía.

# EJE RECTOR 3

## DESARROLLO SOCIAL





122

### EJE RECTOR 3. DESARROLLO SOCIAL.

Este Gobierno está decidido a hacer de Acapetahua, un municipio que cuente con mejores condiciones sociales, para constituirnos como una sociedad más integra, participativa y con altas expectativas de mejoramiento en la calidad de vida, generando las condiciones de desarrollo incluyente para todos los acapetahuenses.

Por ello, trabajaremos arduamente en el combate de las carencias sociales, mejorando las condiciones en materia de salud, alimentación, educación, cultura, deportes, vivienda y servicios básicos de estas.

También, mejoraremos nuestros mecanismos de asistencia social con un enfoque humanista que pueda garantizar servicios fundamentales a familias, adultos mayores, niños, adolescentes, jóvenes, migrantes y personas con capacidades diferentes. de nuestra población, aumentando la calidad de la atención en nuestros centros asistenciales.

Por último, trabajaremos en garantizar el pleno respeto a los derechos humanos en nuestro municipio, atendiendo de forma eficaz, todas las recomendaciones que nos hagan llegar los organismos especializados en la materia, así como fortalecer la equidad de género y el empoderamiento de la mujer.





123

### TEMA 3.1. SALUD PÚBLICA.

La salud pública es una de las demandas más sentidas de la población, más en estos tiempos, donde nos encontramos saliendo de la peor pandemia que se haya visto en la historia reciente, el COVID-19. Otorgar a la salud mayor importancia dentro de las políticas sociales y en el proceso de desarrollo, así como formular políticas y programas para lograr la equidad en la salud, abatir el déficit creciente de cobertura de servicios y redefinir las formas de conducción y organización del sector, son algunas de las tareas más importantes que tenemos como Gobierno Municipal.

Para el cumplimiento de estos desafíos se ha planteado el fortalecimiento de los mecanismos de gestión para integrar, coordinar y movilizar todos los recursos existentes, ya sean privados o públicos, para que participen responsablemente en el mejoramiento de las condiciones de salud en el municipio.

De igual forma, debemos trabajar en el eficiente control de vectores transmisores de enfermedades, mediante el fortalecimiento de las acciones de fumigación, abatización y vacunación.

Por último, es necesario el fortalecimiento de las acciones para el fomento de buenos hábitos de salud de la población, mediante pláticas y campañas dirigidas a la población para la prevención de enfermedades y padecimientos crónicos, así como fomento a la cultura física y deporte en el municipio.

### POLÍTICA PÚBLICA 3.1.1. SALUD INCLUYENTE.

#### DIAGNÓSTICO.

Los bajos estándares de salud que enfrenta la población son influenciados principalmente por la deficiencia en la calidad de la atención, misma que se puede manifestar de diversas formas: acceso limitado, servicios inefectivos e ineficientes, quejas, costos elevados e insatisfacción de los usuarios., mismos que afectan la credibilidad de las instituciones del sector salud en el municipio.



Al respecto, la Encuesta Nacional de Calidad e Impacto Gubernamental del INEGI (ENCIG 2017), señala que 67% de los usuarios de servicios médicos públicos del Estado, se encuentran insatisfechos, mientras que 73% han tenido que pagar un servicio médico privado, para poder atender sus padecimientos. La calificación que los usuarios le brindan a este servicio en el Estado es de 5.7. Las principales problemáticas estos son la falta de instalaciones y equipamiento, la falta de personal, la saturación del servicio y la falta de medicamentos.

En cuanto a la calidad del servicio de salud, en el municipio existen 18 unidades médicas, las cuales son atendidas por 27 médicos. Estos establecimientos otorgan un promedio de 70,409 consultas de las cuales 99 % son de tipo general y 1 % odontológicas. A través de los servicios municipales, de igual forma, se brindan servicios generales y especializados, así como la entrega de medicamentos e insumos de curación.

El aumento de los riesgos sanitarios y epidemiológicos en el municipio es uno de los temas que más preocupación nos genera, sobre todo en estos tiempos de la “nueva normalidad”. Esto se ha agudizado, debido al deficiente trabajo que se ha realizado en materia de control de vectores, el deficiente control de la fauna ya sea doméstica o callejera, así como la insuficiencia de acciones para la protección de la población a través de vacunas.

En nuestro municipio se realizan en promedio 8,233 acciones contra enfermedades transmitidas por mosquitos (paludismo, dengue, chikungunya, zika), con una tasa de incidencia de estas enfermedades por cada mil habitantes de 1.39. De igual forma, para el control de la fauna, tanto doméstica como callejera, se aplican en promedio anual, 2,486 vacunas contra la rabia, así como diversas acciones como castraciones de mascotas.

Con respecto a la aplicación del esquema de vacunas a la población infantil y adulta mayor, en el municipio se aplican en promedio anual, 6,043 vacunas, en especial contra el sarampión, por lo que la proporción de niños vacunados contra el sarampión es de 24.90%. En cuanto a la vacunación contra la COVID-19, se ha vacunado con esquema completo de 2 dosis al 47% de la población municipal,

siendo los sectores más beneficiados, las personas de 60 años o más (87%) y los de 50 a 59 años (57%).

La desinfección del agua que se surte a la población se realiza a base de cloración manual, de tal manera que se aplica 7 g. de hipoclorito de calcio por 1,000 l. Durante el día, el clorado del agua es intermitente, debido al caudal, sin embargo, por la noche es deficiente por la falta de equipo cloradores.

Otro aspecto importante para mejorar los estándares de salud de la población, tienen que ver con la participación ciudadana en acciones de prevención y control de padecimientos. Los principales factores que influyen la participación ciudadana en materia de salud son los buenos hábitos de salud, las acciones para la prevención de enfermedades y la promoción de la cultura física y deporte en el municipio.

Por ejemplo, en el año 2018, de acuerdo con la Secretaría de Salud se detectaron 6 casos de diabetes mellitus, 4 casos de hipertensión arterial y 1 caso de obesidad, mientras que 244 personas se encuentran en riesgo de sobrepeso. Estos padecimientos son ocasionados principalmente por la falta de hábitos alimenticios sanos y práctica de actividades físicas. Este tipo de enfermedades causan en el municipio aproximadamente el 23% de las muertes totales anuales.

Con respecto a la activación física y actividades deportivas, se cuenta con una infraestructura deportiva desarrollada, pues la Cabecera Municipal cuenta con una Unidad Deportiva, un Auditorio, además de numerosos campos y canchas para la práctica de deportes como Fútbol, Basquetbol y Voleibol entre otros. En las zonas rurales, existen 17 localidades que cuenta con al menos una cancha para la práctica deportiva. Las actividades deportivas en el municipio se reducen prácticamente a la práctica de fútbol (soccer y rápido), así como al basquetbol y voleibol, por lo que es necesario ampliar la oferta hacia el atletismo, ciclismo u otras disciplinas, para fomentar y motivar la activación de la población.

#### **OBJETIVO DE LA POLÍTICA:**

“ELEVAR LA SATISFACCIÓN CIUDADANA POR LA ATENCIÓN A LA SALUD DE LA POBLACIÓN”.

#### **ESTRATEGIAS.**

- 3.1.1.1. Aumentar la atención de salud en los centros asistenciales del municipio.
- 3.1.1.2. Disminuir los riesgos sanitarios en el municipio.
- 3.1.1.3. Aumentar la participación de la sociedad en la prevención de enfermedades.





### TEMA 3.2. EDUCACIÓN Y CULTURA.

La educación y la cultura constituyen la palanca más poderosa para impulsar el desarrollo justo e incluyente. El papel de ambos factores es muy importante y no solo se limita a la capacidad de generar y transmitir conocimiento, sino de formar seres humanos libres, sensibles, autónomos, críticos y creativos, comprometidos con el municipio, aptos para el ejercicio responsable de la democracia, así como enriquecer y renovar las tradiciones culturales. Por ello, la educación y la cultura son dos poderosas armas con las que cuenta la sociedad, para poder transformar su entorno y realidad. La igualdad de oportunidades en el acceso a la educación y la cultura, son los factores que más contribuyen en el abatimiento de la pobreza extrema.

Por lo anterior, es necesario que trabajemos en aumentar la calidad de la educación en todo el municipio, eficientando los mecanismos de gestión de la educación, mejorando el estado y equipamiento de las escuelas públicas, así como brindar apoyos y estímulos a los alumnos destacados.

De igual forma, debemos trabajar en fomentar la cultura y los valores cívicos de la ciudadanía, eficientando los mecanismos de gestión de la cultura municipal, mejorar el estado y equipamiento de la infraestructura cultural, impulsar las tradiciones, fomentar hábitos como la lectura, desarrollo de actividades culturales y artísticas, así como la existencia de apoyos y estímulos hacia la comunidad cultural y artística del municipio.



## POLÍTICA PÚBLICA 3.2.1. EDUCACIÓN DE CALIDAD.

### DIAGNÓSTICO.

Garantizar un futuro prometedor y esperanzador para niños y adolescente es una de las más altas aspiraciones de este Gobierno Municipal. Sin embargo, uno de los factores que impide que se den estas condiciones, tienen que ver con el alto porcentaje de niños y adolescentes que no asisten a la escuela. De acuerdo con el INEGI, El 20% de la población en edad escolar (3 a 17 años) no asiste a la escuela, debido entre otras cosas, a la insuficiente u obsoleta infraestructura y equipamiento con que cuentan los planteles educativos del municipio, así como a la falta de apoyos y estímulos a los estudiantes para continuar con sus estudios.



Con respecto a la infraestructura y equipamiento, se cuenta con 118 escuelas de diferentes niveles, en las cuales se encuentran registradas 381 aulas (un promedio de 3.22 aulas por escuela), lo cual dificulta la inscripción de nuevos alumnos por falta de infraestructura. Aunado a esto, la falta de infraestructura complementaria (bardeados perimetrales, servicios sanitarios, canchas de usos múltiples con techado y la dotación de servicios básicos como agua y drenaje, entre otros), así como la falta de equipamiento escolar (mesas, bancas, pizarrones, equipos de cómputo y material didáctico) son otra de las causas por las cuales no se motiva a los estudiantes a continuar con sus estudios, aumentando la deserción escolar en la educación básica y media superior. También, la falta de becas y apoyos de transporte, así como entrega de reconocimientos y ayudas tecnológicas para alumnos destacados, son alicientes que no se brindan, debido a la deficiente coordinación con otros órdenes de gobierno para brindar apoyo a los estudiantes. Por lo anterior, es necesario que este Gobierno Municipal, construya y modernice la infraestructura educativa municipal, brinde y modernice el equipamiento y mejore la coordinación con otras dependencias para hacer la gestión de apoyos a los estudiantes.

127

### OBJETIVO DE LA POLÍTICA:

“BAJAR EL PORCENTAJE DE NIÑOS Y ADOLESCENTES QUE NO ASISTE A LA ESCUELA”.

### ESTRATEGIAS.

- 3.2.1.1. Construir y modernizar la infraestructura básica en las escuelas.
- 3.2.1.2. Eficientar la coordinación con otros órdenes de gobierno para brindar apoyos a los estudiantes.
- 3.2.1.3. Brindar equipamiento moderno y funcional a las escuelas.

## **POLÍTICA PÚBLICA 3.2.2. ACTIVIDADES CULTURALES Y RESCATE DE TRADICIONES.**

### **DIAGNÓSTICO.**

Para desarrollar de buena manera las capacidades artísticas y culturales de la población, debemos trabajar en aumentar la calidad de la atención y servicios que se ofrecen en las bibliotecas municipales y la Casa de la Cultura, así como impulsar el desarrollo de actividades artísticas, culturales y cívicas en el municipio. Sin embargo, preocupa el bajo porcentaje de personas que participa en este tipo de actividades. Se estima que menos de 10 mil personas ocupan la infraestructura cultural con la que cuenta el Gobierno Municipal.



En este sentido, el municipio cuenta con 7 bibliotecas públicas, las cuales atienden en promedio a 6,618 usuarios. La infraestructura de estas se encuentra muy deteriorada y con serias deficiencias, así como carentes de servicios básicos, mientras que el acervo cultural, se encuentra obsoleto y demasiado descuidado. De igual forma, la falta de equipos de cómputo provoca que disminuya el número de usuarios de estas. También, se cuenta con la Casa de la Cultura “Armando Palacios Vázquez”, la cual cuenta con diversos talleres y cursos, los cuales tienen buena aceptación entre la población. Sin embargo, el número de usuarios de este centro cultural ha disminuido debido al mal estado de la infraestructura, mobiliario y equipamiento, así como la falta de materiales y equipos de cómputo. La ENCLD 2015 señala que 33% de la población de 18 y más años de las zonas urbanas del Estado, considera que es importante conservar las fiestas y tradiciones. Sin embargo, esto no se ha llevado de manera correcta en el municipio, debido a la mala organización de ferias, eventos, celebraciones y conmemoraciones culturales e históricas, así como a la falta de un programa cultural y artístico para la población. De igual forma, las pocas actividades de fomento a la lectura, poesía, oratoria, danza y otras expresiones artísticas, así como la mala organización de homenajes y conmemoraciones históricas, han hecho que las personas estén menos interesadas en participar en este tipo de actividades.

### **OBJETIVO DE LA POLÍTICA:**

“ELEVAR EL PORCENTAJE DE PERSONAS QUE PARTICIPAN EN ACTIVIDADES CULTURALES Y ARTÍSTICAS”.

### **ESTRATEGIAS.**

- 3.2.2.1. Aumentar la calidad de la atención en las bibliotecas municipales.
- 3.2.2.2. Aumentar la calidad de los servicios que ofrece la Casa de la Cultura.
- 3.2.2.3. Impulsar el desarrollo de actividades artísticas, culturales y cívicas.



129

### TEMA 3.3. VIDA DIGNA.

La vida digna, puede a veces ser un concepto relativo y cuestionable. Sin embargo, se resume al hecho de llevar una existencia con las necesidades básicas cubiertas y en unas condiciones humanas con un mínimo nivel de bienestar. Así, cubrir las necesidades materiales es la primera condición para una vida digna.

Para alcanzar la vida digna que tanto anhela el pueblo de Acapetahua, es necesario trabajar de manera coordinada para la atención de los grupos vulnerables mediante el impulso de acciones que garanticen la igualdad de género, otorgar apoyos y estímulos a la población adulta mayor, personas con discapacidad, jóvenes, niños, mujeres, migrantes, etc., así como el fortalecimiento de la infraestructura necesaria para la buena y pronta atención de los sectores que requieran los servicios.

De igual forma debemos trabajar para lograr el acceso de la población a una alimentación de calidad y suficiente, esto mediante la puesta en marcha de mecanismos de gestión que garanticen el acceso de los grupos más vulnerables del municipio a una alimentación variada y suficiente, así como al fortalecimiento de la infraestructura dedicada a este fin.

Por último, es necesario garantizar el acceso a la vivienda digna y de calidad en el municipio, mediante la implementación de mecanismos que garanticen el buen estado de las viviendas, su equipamiento, así como la dotación de servicios públicos de calidad a las mismas.



### POLÍTICA PÚBLICA 3.3.1. ACAPETAHUA CON SENTIDO HUMANO.

#### DIAGNÓSTICO.

La calidad de vida de una población se manifiesta de manera subjetiva en el grado de bienestar, así como en sus niveles de felicidad y satisfacción. Según la Investigación sobre Bienestar Subjetivo Ampliado del INEGI (BIARE 2014), 79% de la población adulta del Estado considera que en la mayoría de las cosas su vida se aproxima a la de su ideal, 80% considera que sus necesidades materiales más importantes están cubiertas y 76% considera que sus condiciones de vida son excelentes. La atención a grupos vulnerables ocupa un espacio creciente en las políticas públicas, con especial atención a los procesos de vulnerabilidad social de las familias, grupos y personas.

Un sector de gran vulnerabilidad es de los adultos mayores. Este sector requiere medidas urgentes para enfrentar sus problemas de salud, pobreza, desempleo y seguridad social. El INEGI señala que existen 2,397 personas de 65 y más años, lo que representa el 9% de la población municipal. De acuerdo con la Encuesta Nacional de Ingresos y Gastos de los Hogares (ENIGH 2016), 11% de la población de 65 y más años no tiene acceso a servicios médicos, 14% no ha recibido cuidados preventivos de salud, el 68% se encuentran no económicamente activos o desocupados y solo el 5% recibe alguna prestación o contrata algún seguro voluntario. La Encuesta Nacional de Empleo y Seguridad Social del INEGI (ENESS 2017) indica que 15% de la población de 60 y más años, requiere de algún tipo de ayuda para realizar sus actividades, de esta 65% son mujeres. La mayor parte requiere ayuda para desplazarse fuera de casa, hacer cuenta, manejar dinero, hacer compras y levantarse o moverse dentro de la casa. En cuanto al tipo de persona que le ayuda, 82% es ayudada por un familiar, de las cuales el 64% son mujeres. El 95% de las personas que ayuda a los adultos mayores, lo hace sin una remuneración. La Encuesta Nacional de Victimización y Percepción sobre Seguridad Pública del INEGI (ENVIPE 2018, señala que 9% de la población de 60 y más años del Estado, ha sido víctima de la delincuencia.

Otro sector altamente vulnerable de la población del municipio son los niños. El INEGI señala que 30% de la población pertenece a este sector. El más numeroso es el de los 5 a 9 años. De acuerdo con la Encuesta Nacional de Hogares del INEGI (ENH 2017), el 1% de la población de 3 a 14 años no asiste a la escuela porque se embarazó, tuvo un hijo, se casó o unión, mientras que 35% no asiste por enfermedad o discapacidad. Según la ENH 2017, 6% de los niños de 3 a 14 años





presenta alguna dificultad visual, 76% de los cuales no cuenta con lentes (53% niñas). El 4% de los niños que cuentan con alguna dificultad visual, no asisten a la escuela. El 1% de los niños presentan alguna dificultad auditiva, de los cuales el 95% no usa aparatos auditivos (57% niños). El 2% de los niños presentan problemas para caminar o subir escaleras, de los cuales 72% no usa bastón o algún aparato para moverse (51% niños). El 19% de los niños que presentan problemas para caminar o subir escaleras, no asiste a la escuela.

Un sector que también requiere sector es el de los jóvenes. Según el INEGI, en el municipio 15% de la población es joven 47% hombres, 53% mujeres. Este sector tiene diversas problemáticas y demandas que deben ser atendidas. Las principales causas de no asistencia a la escuela son porque logro su meta educativa, por falta de dinero o trabajo y porque se casó.

Los problemas más graves se presentan en las mujeres, por ejemplo, la tasa de natalidad entre adolescentes (15 a 19 años) es de 10%. El 100% de los casos de adicciones registrados en el municipio son de jóvenes mujeres. El 32% de las víctimas de delitos son jóvenes (49% hombres, 51% mujeres).

De acuerdo con el INEGI, el 17% de la población municipal padece alguna discapacidad. Para la atención de este sector, el municipio cuenta con la Unidad Básica de Rehabilitación, misma que es encargada de otorgar a las personas con alguna discapacidad, la asistencia médica, servicios de prevención, detección y rehabilitación, así como el desarrollo de habilidades y capacitación para integrarlos a la sociedad. Un tema preocupante no solo en el municipio, sino en todo el país, es el embarazo precoz, mismo que es influenciado por factores, pero, sobre todo, por falta de información sobre una sexualidad sana. Esto supone un riesgo de salud, puesto que la mayoría de las embarazadas no recibe asistencia, aumentando posibles riesgos durante esta etapa. Sin embargo, en el municipio no se presentan muertes maternas, por lo que la tasa de mortalidad materna (defunciones por cada mil nacidos vivos estimados) es 0.

#### **OBJETIVO DE LA POLÍTICA:**

“ELEVAR LA SATISFACCIÓN CIUDADANA POR LA ATENCIÓN A GRUPOS VULNERABLES Y CARENCIAS SOCIALES”.

#### **ESTRATEGIAS.**

- 3.3.1.1. Aumentar la atención a grupos vulnerables.
- 3.3.1.2. Disminuir los problemas de acceso a la alimentación de la población.
- 3.3.1.3. Disminuir los problemas de infraestructura y servicios básicos en las viviendas.



132

### TEMA 3.4. DERECHOS HUMANOS.

Los Derechos Humanos son el conjunto de prerrogativas sustentadas en la dignidad humana, cuya realización efectiva resulta indispensable para el desarrollo integral de la persona.

Este conjunto de prerrogativas se encuentra establecido dentro del orden jurídico nacional, en nuestra Constitución Política, tratados internacionales y las leyes. Son derechos inherentes a todos los seres humanos, sin distinción alguna de nacionalidad, lugar de residencia, sexo, origen nacional o étnico, color, religión, lengua, o cualquier otra condición.

Todos tenemos los mismos derechos humanos, sin discriminación alguna. Estos derechos son interrelacionados, interdependientes e indivisibles.

Por lo anterior, este Gobierno Municipal hace el firme compromiso de impulsar el respeto a los derechos humanos de una manera integral en todas sus dependencias y programas, a través de la información y capacitación de la población en materia de derechos humanos e igualdad de género, brindando de esta forma, la justicia e igualdad social para todos los sectores de la población del municipio.

## POLÍTICA PÚBLICA 3.4.1. RESPETO A LOS DERECHOS HUMANOS.

### DIAGNÓSTICO.

El respeto hacia los derechos humanos de cada persona es un deber, que, como Gobierno Municipal, tenemos la obligación de promover, respetar y proteger.

De acuerdo con cifras del INEGI, el estado cuenta con una incidencia de 101 presuntas violaciones a los derechos humanos denunciadas ante organismos públicos en la materia por cada 100 mil habitantes, siendo la principal violación de derechos humanos, el derecho a la libertad y seguridad de las personas. También, de acuerdo con estas cifras, se emiten 621 recomendaciones a nivel nacional dirigidas a las presidencias municipales, 82 dirigidas a las direcciones de seguridad públicas o vialidad, 4 a los DIF Municipales y 2 para juzgados calificadores. Al respecto, en anteriores Gobiernos Municipales no se le ha brindado la debida importancia a la atención de las recomendaciones emitidas por organismos públicos de derechos humanos, debido a la falta de un área especializada de seguimiento, ya que ese trabajo era realizado por un asesor jurídico. Aunado a esto, no se cuenta con normatividad en materia de derechos humanos ni con mecanismos para recepción de denuncias y quejas sobre violaciones a derechos humanos por parte de funcionarios y colaboradores municipales, lo cual ha fomentado en cierto modo, la impunidad y la corrupción dentro del Gobierno Municipal.

Así mismo, no se ha impulsado la temática de derechos humanos en la población, ya que no se imparten los suficientes cursos para sensibilizar a la ciudadanía, funcionarios y colaboradores municipales sobre temas de derechos humanos, así como no se le da suficiente difusión a través de medios tradicionales e internet, lo que provoca que no se denuncien todas las violaciones a los derechos humanos por parte de empleados de gobierno. Por último, la deficiente coordinación con dependencias como la Comisión Nacional de Derechos Humanos (CNDH) o la Comisión Estatal de Derechos Humanos (CEDH), ha provocado que aumenten los tiempos de espera en la atención de las denuncias ciudadanas en materia de derechos humanos, debido que no se cuenta con mecanismos especializados para canalizar las recomendaciones de manera ágil, por lo cual no había sanciones a funcionarios o colaboradores que realizaban un acto de violación de derechos humanos.





## OBJETIVO DE LA POLÍTICA:

“ELEVAR EL PORCENTAJE DE ATENCIÓN A DENUNCIAS Y QUEJAS POR VIOLACIONES DE DERECHOS HUMANOS EN EL MUNICIPIO”.

## ESTRATEGIAS.

- 3.4.1.1. Atender las recomendaciones emitidas por organismos públicos en materia de derechos humanos.
- 3.4.1.2. Impulsar la temática de derechos humanos en la población.
- 3.4.1.3. Eficientar la coordinación con dependencias de otros órdenes de gobierno en materia de derechos humanos.

## POLÍTICA PÚBLICA TRANSVERSAL 3.4.2. IGUALDAD DE GÉNERO.

### DIAGNÓSTICO.

Aunque la situación de la mujer ha ido mejorando, aún no se crean las condiciones adecuadas para su desenvolvimiento óptimo en los ámbitos económico, político y social, por lo que quedan muchos desafíos aún por vencer. De acuerdo con cifras del INEGI, el 51% de la población municipal son mujeres.

Las principales problemáticas que enfrentan son las relacionadas con sus condiciones laborales, educativas, salud y de seguridad. El bajo porcentaje de mujeres informadas en materia de equidad de género, aunado a que no existen mecanismos encargados de garantizar este derecho humanos, la insuficiente sensibilización de la sociedad sobre este tema y la falta de mecanismos de atención y vigilancia para erradicar la violencia contra la mujer, han sido factores que han fomentado el aumento de la violencia, discriminación y maltratos contra las mujeres.

Al respecto, el Gobierno Municipal no contaba con un área especializada para garantizar la equidad de género en el municipio, por lo que esta tarea se encargaba al DIF Municipal.

Aunado a esto, la falta de normatividad en materia de género y la falta de estadísticas acerca de la equidad de género en las acciones emprendidas por el gobierno municipal, no garantizaban, por ejemplo, la equidad de género en los puestos altos y medios de la Administración Municipal, los que aumentó aún más, la brecha de desigualdad que existe entre hombres y mujeres en el aspecto político.





De igual forma, nunca se le dio importancia a la sensibilización de la población en temas de equidad de género, ya que nunca se tuvo un adecuado programa de capacitación para funcionarios municipales ni para la población, además que nunca se realizaban eventos informativos o culturales promoviendo este tema, por lo cual, aumentaron los maltratos y abusos contra las mujeres en el municipio.

Por último, al no existir tampoco mecanismos de vigilancia establecidos para erradicar la violencia contra la mujer, no se sanciona a las personas que violentan los derechos de las mujeres, sobre todo en zonas rurales y no se garantizaba la protección de las mujeres violentadas, debido a que no se contaba con protocolos especializados para la atención y tratamiento de mujeres víctimas de violencia.

Al respecto, según los datos del Secretariado Ejecutivo del Consejo Estatal de Seguridad Pública (SECESP), durante el 2021, la violencia familiar fue la segunda causa de delitos del fuero común en el municipio, solo por detrás de los robos. Además, más del 50% de las llamadas recibidas en el número de emergencias 911, son con temas relacionados con la violencia familiar y violencia contra la mujer.

#### **OBJETIVO DE LA POLÍTICA:**

“ELEVAR EL PORCENTAJE DE MUJERES INFORMADAS EN MATERIA DE EQUIDAD DE GÉNERO”.

#### **ESTRATEGIAS.**

- 3.4.2.1. Crear mecanismos para garantizar la equidad de género.
- 3.4.2.2. Impulsar la temática de equidad de género en la población.
- 3.4.2.3. Crear mecanismos de vigilancia para erradicar la violencia contra las mujeres.

135

# EJE RECTOR 4

## DESARROLLO ECONÓMICO





136

## EJE RECTOR 4. DESARROLLO ECONÓMICO.

El Desarrollo Económico es la capacidad que tienen los gobiernos de crear riqueza y con ello, promover y mantener la prosperidad y el bienestar económico y social de sus habitantes. En este sentido, trabajaremos de la mano con todos los sectores productivos de nuestro municipio, para mejorar los ingresos de la población, sobre todo, de las personas más vulnerables.

Por ello, como Gobierno Municipal trabajaremos en fortalecer la vocación productiva de nuestro municipio, trabajando de la mano con nuestros productores agrícolas, ganaderos, pesqueros, acuicultores y apicultores, con el fin de mejorar sus respectivas producciones y, por ende, sus ingresos.

También, impulsaremos un modelo de economía incluyente, el cual, permita mejorar las condiciones de empleo en el municipio, a través del fortalecimiento de los sectores manufactureros, comercial y servicios, sobre todo lo que tiene que ver con los servicios y la infraestructura turística.

Por último, mejoraremos las condiciones de la logística comercial, mejorando las condiciones de los caminos rurales y puentes, el transporte público y la conectividad, así como también la infraestructura comercial relacionada con mercados, tianguis y rastro municipal.



137

#### TEMA 4.1. DESARROLLO ECONÓMICO INCLUYENTE.

Para incentivar y fomentar la creación de empleos en el municipio, es necesario capacitar y vincular a la población, mediante mecanismos de gestión eficientes con los empleadores de la región, con el fin de fortalecer el mercado laboral, favoreciendo la empleabilidad, la protección social y la ocupación productiva, lo que redundará en el poder adquisitivo de la población, sobre todo de aquella que se encuentra con carencias de acceso a la alimentación o la que subsiste con menos de un salario mínimo.

La reactivación de las actividades agropecuarias del municipio es otro de los temas prioritarios para esta Administración. Por ello, es necesario poner en marcha políticas y acciones orientadas a impulsar el crecimiento consolidado del sector agropecuario con un enfoque social, económico y sustentable.

Esto lo lograremos eficientando los mecanismos de gestión de apoyo y estímulos para el desarrollo de actividades agropecuarias, incorporando la tecnología suficiente para elevar la producción y fomentar actividades para la recuperación de la fertilidad de las tierras productivas.

De igual forma, debemos trabajar en una manera eficiente de promocionar los productos agropecuarios que se generan en el municipio, para poder comercializarlos en las mejores condiciones para nuestros productores.



## POLÍTICA PÚBLICA 4.1.1. DESARROLLO AGROPECUARIO SUSTENTABLE.

### DIAGNÓSTICO.

De acuerdo con nuestro padrón 7,539 personas se dedican a las actividades agropecuarias y forestales en el municipio, siendo los de mayor relevancia, los productores de maíz y palma africana, así como los productores de ganado bovino, los cuales, en su conjunto constituyen más del 90% del padrón de productores municipal. La superficie promedio por productor dedicado a las actividades agropecuarias y forestales es de 3.04 hectáreas.

Los principales problemas para el desarrollo de las actividades agropecuarias y forestales en nuestro municipio son las pérdidas por el clima, el difícil acceso al crédito, el alto costo de los insumos y las pérdidas por fertilidad del suelo, las cuales han sufrido el 37% de los productores.

En cuanto a la agricultura, 4,850 productores se dedican a esta actividad, distribuidos en un total de 19,389.99 hectáreas, de las cuales solo el 0.10% es de riego y el resto son tierras de temporal.

El tipo de herramientas más usadas por los productores agrícolas en el Municipio, son las herramientas manuales, las cuales utilizan el 71% de estos, seguida de las herramientas mecánicas con un 12% y la tracción animal con un 3%.

En cuanto a la producción agrícola y su valor, en el año 2019, se sembraron un total de 30,895.60 hectáreas, de las cuales se pudo cosechar el 98%, con una producción total de 685,509.47 toneladas (rendimiento de 22.62 toneladas por hectárea).

Esta producción generó una derrama económica de \$ 900'842,900.00 (valor promedio de \$ 1,314.12 por tonelada). Los cultivos que más valor aportan a la producción son la palma de aceite, la papaya y el mango ataulfo.

En el Municipio existen 2,030 productores dedicados al sector pecuario, siendo los que tienen la mayor representatividad, los productores de ganado bovino, con el 84% del padrón. En cuanto al ganado bovino, se estima que el hato ganadero municipal de 24,147 cabezas, con un promedio de 14.20 cabezas por productor.

El 63% de las cabezas de ganado son de cruce y 24% es ganado corriente. Solo 12% del hato ganadero municipal es fino, del cual solo 10% es de registro. En cuanto al tipo de manejo de estos, el 95% se hace al libre pastoreo. En cuanto al uso de



tecnologías, el 96% del hato ganadero municipal cuenta con desparasitación y vacunación, mientras que en un 95% cuenta con baño garrapaticida.

Con respecto a instalaciones para el manejo del ganado, 45% de los productores disponen de al menos una infraestructura para el manejo de su ganado, siendo las estructuras más comunes, los bordos para abrevaderos, las salas de ordeña y corrales de engorda. Menos del 1% de los productores, cuenta con una malla electrificada para proteger al ganado.

En relación con el ganado porcino, se estima que existen 3,448 cerdos, con un promedio de 34.48 cerdos por productor. El 33% de los cerdos son corrientes, mientras que el 18% son de cruce. Únicamente 10% de los cerdos es fino.

En cuanto al uso de tecnologías, el 51% de los cerdos esta desparasitado y vacunado, mientras que el 13% cuenta con alimento balanceado. Con respecto a equipos e instalaciones para el manejo de cerdos, 4% de los productores disponen de una mezcladora de alimentos o nave para manejo de cerdos.

Con respecto al ganado ovino, se estima que en el Municipio existen 2,945 cabezas de esta variedad, un promedio por productor de 86.61 cabezas. La mayor parte de este ganado duerme en los terrenos de las viviendas de los productores.

29% de las cabezas, son hembras paridas que son utilizadas en la producción de leche, mientras que el 5% de las cabezas, son animales para la producción de lana.

En cuanto a las tecnologías aplicadas a este tipo de ganado, 51% de las cabezas han sido vacunadas, 53% has sido desparasitadas y solamente al 13% se le brinda alimento balanceado.

Con respecto a la avicultura, se estima que existen 58,297 aves de corral en el Municipio. Las clases más significativas de aves son las gallinas, los pollitos y las aves en desarrollo.

El 100% de los productores ha vacunado a sus aves y 78% brinda a sus aves alimento balanceado. Solamente 22% de los productores han recibido asistencia técnica para el manejo de sus aves.

En cuanto la aplicación de tecnologías a las aves de corral, solamente el 2% de las aves de corral en existencia, han sido vacunadas o se les ha brindado alimento balanceado.

En cuanto a la producción ganadera por especie, en lo que respecta a la venta del ganado en pie, durante el año 2020, se vendieron un total de 6,507 cabezas de ganado de diferentes especies, generando una producción de 2,234.87 toneladas y una derrama económica de \$ 49'716,790.00.

De igual forma, se vendieron un total de 40,624 aves en pie, lo que generó una producción de 85.76 toneladas y un valor de la producción de \$ 2'311,120.00.

Con respecto a la venta de carne, se realizaron un total de 47,140 sacrificios de diferentes especies (bovino, porcino, ovino y aves), generando una producción de 1,231.38 toneladas de carne con una derrama económica total de \$ 57'123,180.00.

En cuanto a otros productos pecuarios, en el año 2020, se produjeron 9.71 toneladas de miel de abeja, con un valor de producción de \$ 429,390.00. De igual forma, se produjeron un total de 3'644,000 litros de leche, generando una derrama económica de \$ 23'518,960.00.

El sector pesquero del municipio se encuentra integrado por 7 organizaciones de las cuales 4 se dedican a la pesca ribereña y 2 a la pesca de mediana altura. En total agrupan a 546 productores de las localidades Ejido 15 de Abril, las rancherías La Palma, Las Lauras, La Lupe y Barra Zacapulco, así como el Embarcadero Río Arriba.

En cuanto al sector acuícola, se tienen registrados un total de 100 productores (65 familias beneficiadas), los cuales en total cuentan con 58 estanque de diferentes dimensiones, los cuales ocupan un total de 9,768 m<sup>2</sup>, los cuales cuentan con un total de 97,560 crías hormonadas, produciendo un total de 21.95 toneladas de pescado.

140

#### **OBJETIVO DE LA POLÍTICA:**

“AUMENTAR EL RENDIMIENTO DE LA PRODUCCIÓN AGROPECUARIA DEL MUNICIPIO”.

#### **ESTRATEGIAS.**

- 4.1.1.1. Fortalecer las prácticas agrícolas sustentables en el municipio.
- 4.1.1.2. Impulsar la ganadería responsable en el municipio.
- 4.1.1.3. Fomentar la pesca y acuacultura responsable en el municipio.
- 4.1.1.4. Eficientar la comercialización de los productos agropecuarios del municipio.

## POLÍTICA PÚBLICA 4.1.2. ATRACCIÓN DE INVERSIONES.

### DIAGNÓSTICO.

El bajo porcentaje de retención de inversiones en el municipio en los últimos tiempos ha tenido consecuencias muy devastadoras para la economía como el cierre de negocios y el aumento de la economía informal, lo que influye directamente sobre una baja calidad de vida de la población municipal.

Se tienen registrados 112 establecimientos dedicados al sector manufacturas. Los principales giros de los establecimientos son los de la industria alimentaria con el 35%, seguida de la industria de fabricación de muebles, colchones y persianas con 17% y fabricación de productos metálicos con 16%.

De igual forma, se tienen registrados 405 establecimientos dedicados al comercio. El comercio al por mayor ocupa el 6% de los establecimientos, mientras que el comercio al por menor ocupa el 94% restante.

Dentro de los establecimientos dedicados al comercio al por mayor, el de mayor relevancia es el que tiene que ver con el comercio de materias primas agropecuarias y forestales, para la industria y materiales de desecho con el 75% de los establecimientos.

En cuanto al comercio al por menor, el que tiene mayor relevancia es el de abarrotes, alimentos, bebidas, hielo y tabaco con un 64% de los establecimientos, seguido por el comercio al por menor de productos textiles, bisutería, accesorios para vestir y calzado con 10%, así como el Comercio al por menor de artículos de papelería, para el esparcimiento y otros artículos de uso personal con 9%.

En cuanto a los establecimientos del sector servicios, se tienen registrados 362 establecimientos. Los sectores más relevantes son los relacionados con servicios de alojamiento temporal y de preparación de alimentos y bebidas con el 46% de los establecimientos, seguidos de otros servicios excepto actividades gubernamentales con el 36%.

Los negocios que más se observan en el municipio son los relacionados con la preparación de alimentos y bebidas, los cuales en su conjunto ocupan el 27% de los establecimientos.

Uno de los sectores que más auge ha tenido en los últimos años en el municipio, es el relacionado con el turismo. En este sentido, se cuenta con 3 centros ecoturísticos,



141



denominados: “Las Conchitas”, se encuentra ubicado en la Barra Zacapulco, “San Carlos”, se encuentra ubicado en La Palma y “El Ballenato”, los cuales cuentan con diferentes infraestructuras y actividades.

La reserva de la Biosfera “La Encrucijada”, es una reserva muy importante, ya que es uno de los puntos de la ruta migratoria de las aves acuáticas del Canadá y norte de los Estados Unidos, y el paso de estas hacia la costa del atlántico.

Siendo la temporada alta las fechas de semana santa con una afluencia anual promedio de 6,000 visitantes anuales; así como las fechas decembrinas que recibe un promedio de 2,500 visitantes.

Otra atracción turística que no ha sido explotada, son las zonas arqueológicas inexploradas que se localizan en nuestro Municipio. Consisten en cinco sitios ubicados a lo largo de un canal donde se han descubierto diferentes basureros de conchas.

Los arqueólogos que exploran al pueblo Chantuto y sus hábitos de recolección han encontrado y excavado cinco sitios arqueológicos diferentes denominados "cinco lagunas costeras".

Los sitios de montículos de conchas que están relacionados con el período Chantuto ubicados en el lado continental de cada laguna de este estuario. Estos sitios se describieron como de forma redonda u ovalada y contenían varias cantidades de conchas de almejas, que muy probablemente fueron almacenadas aquí por la gente de Chantuto.

#### **OBJETIVO DE LA POLÍTICA:**

“ELEVAR EL PORCENTAJE DE RENTENCIÓN DE INVERSIONES EN EL MUNICIPIO”.

#### **ESTRATEGIAS.**

- 4.1.2.1. Aumentar las capacidades de los productores manufactureros en el municipio.
- 4.1.2.2. Fomentar el desarrollo del sector comercial y de servicios en el municipio.
- 4.1.2.3. Impulsar la mejora regulatoria en el municipio.



143

#### TEMA 4.2. COMUNICACIONES Y TRANSPORTES.

Las comunicaciones y el transporte constituyen poderosos agentes de cambio, progreso social, integración e impulso a la productividad y competitividad de la economía.

Para superar rezagos y responder a las necesidades que impone el crecimiento económico del municipio, es necesario trabajar en mejorar la cobertura de la infraestructura caminera, de transportes y telecomunicaciones en el municipio.

Esto nos permitirá disminuir los tiempos de traslado de personas y costos de los productos y servicios, alentando de manera favorable la inversión y desarrollo. De igual forma, las familias se verán beneficiadas, al disminuir los costos de mantenimiento de vehículos particulares, así como elevar la seguridad debido al buen estado de los caminos.

También, aumentará la conectividad de las zonas rurales con las urbanas, mejorando el servicio de telecomunicaciones y brindando servicios que dependen de estas.

## **POLÍTICA PÚBLICA 4.2.1. ACAPETAHUA COMUNICADO.**

### **DIAGNÓSTICO.**

La baja cobertura de la infraestructura de comunicaciones y transportes, así como el deficiente estado de esta, son factores que han desalentado la inversión y el desarrollo económico en el municipio. Esto ha disminuido la conectividad de las zonas rurales con las zonas urbanas, aumentando los tiempos de traslado, las dificultades de comunicación de las personas y la modernización servicios electrónicos en el municipio.



Con respecto a la infraestructura de transporte, el acceso a la Cabecera Municipal desde Tapachula es en el tramo de la carretera federal Villa Comaltitlán - Mapastepec, entronque entrada de la Cabecera Municipal de Escuintla, Chiapas, hasta el entronque con la carretera estatal que conduce a Acapetahua.

La red carretera municipal cuenta con 309.96 kilómetros y representa el 1.32 % de la red carretera estatal. El 14 % de la longitud de la red carretera está pavimentada y el 86 % revestida

144

En este sentido, 5,578 habitantes del municipio (21%), cuentan con un grado de acceso a carretera pavimentada bajo o muy bajo, la mayoría, habitantes de 24 localidades mayores de 50 habitantes y cuyo camino pavimentado más próximo, se encuentra a más de 2 kilómetros de distancia.

De acuerdo con la Encuesta Nacional de Calidad e Impacto Gubernamental del INEGI (ENCIG 2017), solo 25% de la población de 18 y más años en zonas urbanas del Estado, se encuentra satisfecha con el servicio de carreteras y caminos, otorgándole una calificación al servicio de 5.3.

El 78% de esta población considera que los caminos no se encuentran en buen estado, 69% considera que no comunican de manera eficiente y rápida, 59% considera que no cuenta con la señalización suficiente y 85% considera que no son seguros en términos de delincuencia.

En cuanto al parque vehicular que transita en el municipio, existe registro de 6,165 vehículos, de los cuales el 52% son camiones y camionetas de carga, 25% motocicletas y el 0.61% camiones de pasaje y el restante 22% son automóviles particulares

Para el transporte urbano dentro de la Cabecera Municipal, existe el servicio de bicitaxi y transporte colectivo. El servicio foráneo lo ofrecen taxis, transporte colectivo y autobuses.

Con relación al transporte en las localidades, 42 localidades cuentan con disposición de transporte, 28 localidades se transportan a través de camiones de redila, mientras que solamente 10 localidades, cuenta con servicio de micro, combi o taxi colectivo. 3 localidades que son Barra Zacapulco, La Palma y La Lupe, cuentan con transporte de lanchas.

La mayoría de las localidades solo cuentan con una frecuencia de 1 a 5 salidas al día para transportarse. Los tiempos de traslado a la Cabecera Municipal desde las localidades en promedio es de 30 a 1 hora de recorrido

En cuanto al servicio de telefonía, el municipio de Acapetahua cuenta con 4,247 líneas telefónicas, de las cuales 19% son fijas y el 81% son celular. En cuanto a la telefonía celular, existen 3,449 líneas, con una cobertura de 42% de las localidades del municipio.

Aunque no se tiene un dato exacto del número de usuarios personales de telefonía celular en el municipio, el uso de este se ha popularizado y se le ve en forma masiva, principalmente en la modalidad de prepago. En cuanto al servicio de telefonía rural, solo 10 localidades que cuentan entre los 100 y 500 habitantes cuentan con este servicio.

En relación con el internet, a manera particular, sólo en 465 viviendas particulares habitadas de todo el municipio cuentan con una computadora y de estas, el 58 % dispone de internet. A manera comercial, se tienen contabilizados alrededor de 11 cibercafés, donde se puede obtener este servicio.

### **OBJETIVO DE LA POLÍTICA:**

“ELEVAR LA SATISFACCIÓN CIUDADANA EN MATERIA DE COMUNICACIONES Y TRANSPORTES EN EL MUNICIPIO”.

### **ESTRATEGIAS.**

- 4.2.1.1. Construir y mantener en buen estado los caminos y puentes rurales en el municipio.
- 4.2.1.2. Eficientar el estado del transporte público en el municipio.
- 4.2.1.3. Aumentar la conectividad digital en el municipio.



# EJE RECTOR 5

## DESARROLLO AMBIENTAL





146

## EJE RECTOR 5. DESARROLLO AMBIENTAL.

El concepto desarrollo ambiental es el resultado de una acción concertada para impulsar un modelo compatible con la conservación del medio ambiente y con la equidad social. Por lo anterior, se requiere de políticas que sean buenas para el crecimiento económico, sin dejar a un lado el componente ambiental.

Para disminuir el grado de deterioro ambiental del municipio, es necesario trabajar en disminuir la contaminación de los recursos naturales, eficientando los mecanismos de gestión para ampliar y mejorar la infraestructura para el cuidado de los recursos naturales, así como concientizar a la población sobre el aprovechamiento sustentable de estos.

De igual forma, se deben fortalecer los mecanismos de gestión para aumentar la calidad del medio ambiente de manera gradual, ampliando y mejorando la infraestructura para el cuidado del medio ambiente, así como concientizar a la población sobre acciones de cuidado de este.

Solo de esta manera, lograremos poner nuestro granito de arena para contrarrestar los efectos del cambio climático que últimamente se han sentido con más intensidad y frecuencia, logrando llevar progreso y crecimiento a nuestras comunidades de manera sostenible y ordenada.



147

### TEMA 5.1. MEDIO AMBIENTE Y RECURSOS NATURALES.

El medio ambiente se ha convertido en una de las principales preocupaciones a nivel mundial. Esta situación surge fundamentalmente, de tres circunstancias: la sobreexplotación de los recursos naturales que compromete el abastecimiento para el futuro, el deterioro de la calidad de vida que conlleva la degradación ambiental y la obligación moral que tienen las generaciones actuales de preservar los recursos naturales para las generaciones venideras. En la medida que aceptemos que somos integrantes y no los principales protagonistas, tendremos la capacidad suficiente para encontrar las vías de la explotación sostenible del medio ambiente. En mayor o menor medida, las acciones que realizamos afectan a cualquier parte de nuestro planeta, de ahí que los gobiernos debemos de estar seriamente comprometidos con la conservación y mejora de este.

Por lo anterior, este Gobierno Municipal apostará de manera importante, en un desarrollo económico, urbano y social que sea amigable con los recursos naturales y el medio ambiente, los cuales deberán constituir un motor para el desarrollo económico a nivel regional y local. En este sentido, fomentaremos la conciencia ambiental de la población y promoveremos la reforestación como un medio para alcanzar un desarrollo forestal que genere un medio ambiente saludable. Por último, construiremos y mejoraremos la infraestructura para el cuidado de nuestros recursos naturales, como son las plantas de tratamiento de aguas residuales y el relleno sanitario intermunicipal, para que de esta manera, hederemos a las futuras generaciones, aguas y suelos menos contaminados.

## POLÍTICA PÚBLICA 5.1.1. CONCIENCIA AMBIENTAL.

### DIAGNÓSTICO.

El alto grado de deterioro ambiental de nuestro planeta, es uno de los problemas más graves que enfrentamos actualmente como sociedad. Al respecto, se estima que menos del 50% de la población del municipio, tiene conocimiento sobre el cuidado de los recursos naturales y el medio ambiente.

Debido a la falta de impulso a la participación social para el cuidado del medio ambiente, se realizan menos jornadas de limpieza y recolección de basura en lugares públicos y calles, sobre todo de basura que puede ser reutilizada como botellas PET y tapas de estas botellas, así como actividades tendientes al cuidado de la fauna nativa local. Aunado a esto, la falta de difusión de estas actividades provoca que la gente no se interese en participar en este tipo de eventos, lo que repercute en una mayor cantidad de basura en las calles, aumentando la contaminación de los recursos naturales.

También, no se imparte suficientes cursos de capacitación y concientización a la población para el cuidado del medio ambiente y los recursos naturales, lo cual aumenta la generación de agentes contaminantes del medio ambiente, como lo son la basura o las aguas residuales. Al respecto, según cifras del INEGI, en 12 % de los hogares, sus ocupantes separan la basura que generan, mientras que en el 52 % reutilizan los residuos, ya sea para alimentar animales, generar composta o para vender o regalar, por lo que el conocimiento de la población de técnicas de reutilización, reciclaje y separación de residuos, ayudarán de gran manera a reducir las afectaciones del medio ambiente en el municipio.

### OBJETIVO DE LA POLÍTICA:

“ELEVAR EL PORCENTAJE DE POBLACIÓN CONCIENTIZADA SOBRE CUIDADO AMBIENTAL”.

### ESTRATEGIAS.

- 5.1.1.1. Impulsar las actividades de participación social que impacten en el cuidado del medio ambiente.
- 5.1.1.2. Impartir cursos de capacitación sobre cuidado del medio ambiente.



148



## POLÍTICA PÚBLICA 5.1.2. DESARROLLO FORESTAL.

### DIAGNÓSTICO.

Uno de los grandes problemas que enfrenta el municipio, es la deforestación de sus selvas y manglares. De las 27,425.65 hectáreas existentes donde se desarrollan actividades agropecuarias y forestales, solo el 0.37 % se encuentran cubiertas por áreas forestales, lo que empeora las condiciones ambientales por la pérdida de árboles y manglares, sobre todo en la Reserva Natural Protegida “La Encrucijada”. La falta de impulso a las actividades de reforestación, sobre todo de en tierras ociosas o productivas, hace que disminuya la flora nativa de la región, con los múltiples problemas que esto origina. Aunado a esto, la falta de viveros para crear plántulas de árboles y flores nativas, así como la falta de actividades de reforestación, hace prácticamente imposible la recuperación de estas tierras.



De igual forma, la falta de sensibilización de los productores aunado a la deficiente coordinación con otros órdenes de gobierno para impulsar la reconversión productiva forestal provoca la sobreexplotación de las tierras productivas, lo que genera pérdida de fertilización de estas. Al respecto, el 60% del territorio municipal, está siendo utilizado para actividades agropecuarias, lo que genera una gran producción de gases efecto invernadero a la atmósfera y la disminución de la flora nativa del municipio. Aunque se están realizando esfuerzos por parte del gobierno federal para revertir esta situación a través del programa “Sembrando Vida”, aún no se obtienen los resultados esperados. Actualmente, este programa cuenta con un padrón de 926 productores en el municipio. Por último, los deficientes mecanismos de vigilancia para prevenir la deforestación, sobre todo la tala clandestina, aunado a la falta de capacitación a productores agrícolas para realizar quemas controladas y los deficientes mecanismos para la expedición de permisos de explotación forestal, han provocado la deforestación de grandes extensiones de terrenos en el municipio.

### OBJETIVO DE LA POLÍTICA:

“BAJAR EL PORCENTAJE DE TIERRA DEFORESTADAS EN EL MUNICIPIO”.

### ESTRATEGIAS.

- 5.1.2.1. Impulsar las actividades tendientes a la reforestación de tierras ociosas y productivas.
- 5.1.2.2. Eficientar la coordinación con otros órdenes de gobierno para brindar apoyos para la reconversión productiva forestal.
- 5.1.2.3. Eficientar los mecanismos de vigilancia para prevenir la deforestación.

### **POLÍTICA PÚBLICA 5.1.3. DISPOSICIÓN FINAL DE BASURA.**

#### **DIAGNÓSTICO.**

Otro de los problemas ambientales que aquejan al municipio, tiene que ver con la generación de basura. Según datos del INEGI, en solo 27 % de los hogares sus habitantes tiran la basura generada al servicio de recolección de basura o los deposita en un contenedor oficial destinado para este propósito. Para la correcta disposición de la basura, el municipio cuenta con el Relleno Sanitario Intermunicipal, ubicado en el municipio de Escuintla, Chiapas, en el cual son depositadas las 6 toneladas de basura recolectada de manera diaria.



El deficiente programa de mantenimiento que se le brinda al relleno sanitario, aunado a la falta de pago en tiempo y forma de las cuotas de mantenimiento, la falta de maquinaria para el acomodo de la basura en el sitio y la falta de protocolos de acción en caso de incendios del relleno sanitario, han provocado el aumento de la contaminación alrededor de este sitio. También, la falta de impulso a las acciones para utilizar y acomodar de mejor manera la basura generada, aumentan los costos mensuales para el correcto mantenimiento del relleno sanitario debido a la mayor cantidad de basura y residuos generados. Por último, la falta de mecanismos de control para evitar que la basura se acumule en las calles y tiraderos clandestinos, como lo son los rondines de vigilancia o los botes de basura en lugares públicos, hacen que aumenten el mal aspecto y los focos de infección en calles y zonas rurales del municipio. Aunado a esto, la falta de una normatividad municipal sobre la materia evita que se sancione a las personas que tiran basura en lugares no autorizados. Al respecto, la cobertura de los botes de basura en espacios públicos del municipio no sobrepasa el 50%, por lo que es necesario invertir en este tipo de mobiliario para revertir la situación.

150

#### **OBJETIVO DE LA POLÍTICA:**

“ELEVAR EL PORCENTAJE DE DISPOSICIÓN FINAL ADECUADA DE BASURA EN EL MUNICIPIO”.

#### **ESTRATEGIAS.**

- 5.1.3.1. Eficientar el programa de mantenimiento al sitio de disposición final de basura municipal.
- 5.1.3.2. Impulsar acciones para utilizar y acomodar de mejor manera la basura genera en los hogares.
- 5.1.3.3. Crear mecanismos de control para evitar que la basura se acumule en calles y tiraderos clandestinos.

## POLÍTICA PÚBLICA 5.1.4. AGUAS RESIDUALES.

### DIAGNÓSTICO.

El agua es un recurso natural limitado y probablemente el de mayor consumo en el mundo. Sin embargo, el aumento de la contaminación de este recurso en el municipio se ve influenciada por la insuficiencia y mal estado de la infraestructura de tratamiento de aguas residuales, la falta de concientización de la población para un uso responsable del agua en sus hogares y la falta de programas para el uso y manejo de las aguas residuales tratadas.

Al respecto, el municipio no cuenta con plantas de tratamiento de aguas residuales, pero cuenta con 8 fosas de oxidación que brindan un pretratamiento que es inadecuado para realizar las descargas a los principales afluentes del municipio, lo cual permite filtrar 96 mil 416 litros de agua por segundo mediante este método, el cual, ha quedado obsoleto. Aunado a esto, no todas las calles cuentan con sistemas de agua pluviales, lo que provoca que parte de las aguas de lluvia se a los sistemas de drenaje, lo cual provoca la saturación de las fosas de oxidación, generando y aumentando las enfermedades gastrointestinales y dérmicas en el municipio. También, la falta de impulso a las acciones tendientes a fomentar el uso responsable del agua en los hogares, mediante la concientización de la población y sancionar a personas que no hagan uso adecuado del vital líquido, hacen que los mantos acuíferos sean sobreexplotados y en un futuro próximo, se sufra escases de agua no solo en el municipio, sino en la región. Por último, la falta de programas para el uso y manejo adecuado de las aguas residuales, tanto en el gobierno como en los hogares, hace que se descargue mayor cantidad de aguas residuales a los afluentes y corrientes de agua, provocando una mayor mortandad de peces y fauna marina.



151

### OBJETIVO DE LA POLÍTICA:

“ELEVAR EL PORCENTAJE DE AGUAS RESIDUALES TRATADAS EN EL MUNICIPIO”.

### ESTRATEGIAS.

- 5.1.4.1. Construir y mantener en buen estado la infraestructura de tratamiento de aguas residuales en el municipio.
- 5.1.4.2. Impulsar las acciones tendientes a mejorar la utilización de agua en los hogares.
- 5.1.4.3. Crear un programa para el uso y manejo adecuado de aguas residuales tratadas en el municipio.

# ANEXOS





# INDICIDENCIA EN LA AGENDA 2030 DE DESARROLLO SOSTENIBLE





152

La agenda 2030 para el desarrollo sostenible, también conocidos como Objetivos Mundiales, son un llamado universal a la adopción de medidas para poner fin a la pobreza, proteger el planeta y garantizar que todas las personas gocen de paz y prosperidad.

Estos 17 Objetivos se basan en los logros de los Objetivos de Desarrollo del Milenio, aunque incluyen nuevas esferas como el cambio climático, la desigualdad económica, la innovación, el consumo sostenible y la paz y la justicia, entre otras prioridades. Los Objetivos están interrelacionados, con frecuencia la clave del éxito de uno involucrará las cuestiones más frecuentemente vinculadas con otro.

Los ODS conllevan un espíritu de colaboración y pragmatismo para elegir las mejores opciones con el fin de mejorar la vida, de manera sostenible, para las generaciones futuras. Proporcionan orientaciones y metas claras para su adopción por todos los países en conformidad con sus propias prioridades y los desafíos ambientales del mundo en general.

Los ODS son una agenda inclusiva. Abordan las causas fundamentales de la pobreza y nos unen para lograr un cambio positivo en beneficio de las personas y el planeta.

| EJES RECTORES, TEMAS Y POLÍTICAS PÚBLICAS DEL PLAN MUNICIPAL DE DESARROLLO 2021-2024 | OBJETIVOS DE LA AGENDA 2030 PARA EL DESARROLLO SOSTENIBLE |       |       |       |       |       |       |       |       |        |        |        |        |        |        |        |        |
|--|---|-------|-------|-------|-------|-------|-------|-------|-------|--------|--------|--------|--------|--------|--------|--------|--------|
|  | ODS 1   | ODS 2 | ODS 3 | ODS 4 | ODS 5 | ODS 6 | ODS 7 | ODS 8 | ODS 9 | ODS 10 | ODS 11 | ODS 12 | ODS 13 | ODS 14 | ODS 15 | ODS 16 | ODS 17 |
| EJE RECTOR 1. SERVICIOS PÚBLICOS DE CALIDAD  |   |       |       |       |       |       |       |       |       |        |        |        |        |        |        |        |        |
| TEMA 1.1. ATENCIÓN Y PARTICIPACIÓN CIUDADANA.  |   |       |       |       |       |       |       |       |       |        |        |        |        |        |        |        |        |
| Política Pública 1.1.1. Gestión Pública de Calidad.                                  |   |       |       |       |       |       |       |       |       |        |        |        |        |        |        |        |        |
| TEMA 1.2. SERVICIOS PÚBLICOS.  |   |       |       |       |       |       |       |       |       |        |        |        |        |        |        |        |        |
| Política Pública 1.2.1. Servicios Públicos Eficientes.                               |   |       |       |       |       |       |       |       |       |        |        |        |        |        |        |        |        |
| TEMA 1.3. EQUIPAMIENTO E INFRAESTRUCTURA URBANA.                                     |   |       |       |       |       |       |       |       |       |        |        |        |        |        |        |        |        |
| Política Pública 1.3.1. Desarrollo Urbano Sustentable.                               |   |       |       |       |       |       |       |       |       |        |        |        |        |        |        |        |        |
| EJE RECTOR 2. MUNICIPIO SEGURO   |   |       |       |       |       |       |       |       |       |        |        |        |        |        |        |        |        |
| TEMA 2.1. SEGURIDAD PÚBLICA.   |   |       |       |       |       |       |       |       |       |        |        |        |        |        |        |        |        |
| Política Pública 2.1.1. Acapetahua Seguro.   |   |       |       |       |       |       |       |       |       |        |        |        |        |        |        |        |        |
| Política Pública 2.1.2. Cultura Vial.  |   |       |       |       |       |       |       |       |       |        |        |        |        |        |        |        |        |
| TEMA 2.2. PROTECCIÓN CIVIL.  |   |       |       |       |       |       |       |       |       |        |        |        |        |        |        |        |        |
| Política Pública 2.2.1. Prevención de Desastres.                                     |   |       |       |       |       |       |       |       |       |        |        |        |        |        |        |        |        |
| EJE RECTOR 3. DESARROLLO SOCIAL  |   |       |       |       |       |       |       |       |       |        |        |        |        |        |        |        |        |
| TEMA 3.1. SALUD PÚBLICA.   |   |       |       |       |       |       |       |       |       |        |        |        |        |        |        |        |        |
| Política Pública 3.1.1. Salud Incluyente.  |   |       |       |       |       |       |       |       |       |        |        |        |        |        |        |        |        |
| TEMA 3.2. EDUCACIÓN Y CULTURA.   |   |       |       |       |       |       |       |       |       |        |        |        |        |        |        |        |        |
| Política Pública 3.2.1. Educación de calidad.  |   |       |       |       |       |       |       |       |       |        |        |        |        |        |        |        |        |
| Política Pública 3.2.2. Actividades culturales y rescate de tradiciones              |   |       |       |       |       |       |       |       |       |        |        |        |        |        |        |        |        |
| TEMA 3.3. VIDA DIGNA.  |   |       |       |       |       |       |       |       |       |        |        |        |        |        |        |        |        |
| Política Pública 3.3.1. Acapetahua con Sentido Humano.                               |   |       |       |       |       |       |       |       |       |        |        |        |        |        |        |        |        |
| TEMA 3.4. DERECHOS HUMANOS.  |   |       |       |       |       |       |       |       |       |        |        |        |        |        |        |        |        |
| Política Pública 3.4.1. Respeto a los derechos humanos.                              |   |       |       |       |       |       |       |       |       |        |        |        |        |        |        |        |        |
| Política Pública 3.4.2. Igualdad de Género   |   |       |       |       |       |       |       |       |       |        |        |        |        |        |        |        |        |
| EJE RECTOR 4. DESARROLLO ECONÓMICO   |   |       |       |       |       |       |       |       |       |        |        |        |        |        |        |        |        |
| TEMA 4.1. DESARROLLO ECONÓMICO INCLUYENTE.   |   |       |       |       |       |       |       |       |       |        |        |        |        |        |        |        |        |
| Política Pública 4.1.1. Desarrollo Agropecuario Sustentable.                         |   |       |       |       |       |       |       |       |       |        |        |        |        |        |        |        |        |
| Política Pública 4.1.2. Atracción de Inversiones.                                    |   |       |       |       |       |       |       |       |       |        |        |        |        |        |        |        |        |
| TEMA 4.2. COMUNICACIONES Y TRANSPORTES.  |   |       |       |       |       |       |       |       |       |        |        |        |        |        |        |        |        |
| Política Pública 4.2.1. Acapetahua comunicado.                                       |   |       |       |       |       |       |       |       |       |        |        |        |        |        |        |        |        |
| EJE RECTOR 5. DESARROLLO AMBIENTAL   |   |       |       |       |       |       |       |       |       |        |        |        |        |        |        |        |        |
| TEMA 5.1. MEDIO AMBIENTE Y RECURSOS NATURALES.                                       |   |       |       |       |       |       |       |       |       |        |        |        |        |        |        |        |        |
| Política Pública 5.1.1. Conciencia Ambiental.  |   |       |       |       |       |       |       |       |       |        |        |        |        |        |        |        |        |
| Política Pública 5.1.2. Desarrollo Forestal.   |   |       |       |       |       |       |       |       |       |        |        |        |        |        |        |        |        |
| Política Pública 5.1.3. Disposición Final de Basura.                                 |   |       |       |       |       |       |       |       |       |        |        |        |        |        |        |        |        |
| Política Pública 5.1.4. Aguas Residuales.  |   |       |       |       |       |       |       |       |       |        |        |        |        |        |        |        |        |

# ALINEACIÓN AL PND Y PED 2019 - 2024







# PLAN ESTATAL DE DESARROLLO CHIAPAS 2019-2024

154

## ALINEACIÓN CON LOS PLANES NACIONAL Y ESTATAL DE DESARROLLO 2019 - 2024.

El Plan Nacional y Estatal de Desarrollo 2019 – 2024, son los documentos rectores y legales que gobierno y sociedad construyen, donde se define el rumbo del País y del Estado. En ellos, se entrelazan y coordinan esfuerzos, recursos, voluntades e inteligencia para establecer la planeación del desarrollo, fijando prioridades, objetivos y estrategias de la administración nacional y estatal para los próximos seis años. A continuación, listamos los diferentes Ejes Rectores y Políticas Públicas de ambos planes:

### PLAN NACIONAL DE DESARROLLO 2019 – 2024.

#### EJE RECTOR 1. POLÍTICA Y GOBIERNO.

- Objetivo 1.1. Fortalecer la gobernabilidad democrática.
- Objetivo 1.2. Fortalecer la cultura democrática, abrir el gobierno a la participación social y escuchar de manera permanente a la sociedad, dando especial atención a las mujeres y grupos históricamente discriminados y marginados.
- Objetivo 1.3. Promover, respetar, proteger y garantizar los derechos humanos individuales y colectivos.
- Objetivo 1.4. Construir la paz y la seguridad con respecto a los derechos humanos.
- Objetivo 1.5. Preservar la seguridad nacional.
- Objetivo 1.6. Conducir la política exterior en apego a los principios constitucionales y articulada con las prioridades de la política interior.
- Objetivo 1.7. Implementar una política migratoria integral apegada a los derechos humanos reconociendo la contribución de las personas migrantes al desarrollo del país.

## **EJE RECTOR 1. POLÍTICA Y GOBIERNO.**

- Objetivo 1.8. Mejorar la capacidad de prevenir y combatir de manera efectiva, la corrupción y la impunidad.
- Objetivo 1.9. Construir un país resiliente, sostenible y seguro.

## **EJE RECTOR 2. POLÍTICA SOCIAL.**

- Objetivo 2.1. Brindar atención prioritaria a grupos históricamente discriminados, mediante acciones que permitan reducir las brechas de desigualdad sociales y territoriales.
- Objetivo 2.2. Garantizar el derecho a la educación laica, gratuita, incluyente, pertinente y de calidad en todos los tipos, niveles y modalidades del Sistema Educativo Nacional y para todas las personas.
- Objetivo 2.3. Promover y garantizar el derecho a la alimentación nutritiva, suficiente y de calidad.
- Objetivo 2.4. Promover y garantizar el acceso efectivo, universal y gratuito de la población a los servicios de salud, la asistencia social y medicamentos, bajo los principios de participación social, competencia técnica, calidad médica, pertinencia cultural y trato no discriminatorio.
- Objetivo 2.5. Garantizar el derecho a un medio ambiente sano con enfoque de sostenibilidad de los ecosistemas, la biodiversidad el patrimonio y los paisajes bioculturales.
- Objetivo 2.6. Promover y garantizar el acceso incluyente al agua potable en calidad y cantidad y al saneamiento, priorizando a los grupos históricamente discriminados, procurando la salud de los ecosistemas y cuencas.
- Objetivo 2.7. Promover y apoyar el acceso a una vivienda adecuada y accesible, con entorno ordenado y sostenible.
- Objetivo 2.8. Fortalecer la rectoría y vinculación del ordenamiento territorial y ecológico de los asentamientos humanos y de la tenencia de la tierra, Mediante el uso racional y equilibrado del territorio, promoviendo la accesibilidad y la movilidad eficiente.
- Objetivo 2.9. Promover y garantizar el derecho humano de acceso a la cultura de la población, atendiendo a la diversidad cultural en todas sus manifestaciones y expresiones, con pleno respeto a la libertad creativa, lingüística, de elección o pertenencia, de una identidad cultural de creencias y de participación.
- Objetivo 2.10. Garantizar la cultura física y la práctica del deporte como medios para el desarrollo integral de las personas y la integración de las localidades.
- Objetivo 2.11. Promover y garantizar el acceso a un trabajo digno con Seguridad Social y sin ningún tipo de discriminación, a través de la capacitación del trabajo, el diálogo social, la política de recuperación de salarios y el cumplimiento de la normatividad laboral, con énfasis en la población en situación de vulnerabilidad.

## **EJE RECTOR 3. ECONOMÍA.**

- Objetivo 3.1. Propiciar un desarrollo incluyente del sistema financiero, priorizando la atención al rezago de la población no atendida y la asignación más eficiente de los recursos a las actividades con mayor beneficio económico, social y ambiental.
- Objetivo 3.2. Propiciar un ambiente que incentive la formalidad y la creación de empleos, que permita mejorar las condiciones laborales para las personas trabajadoras.
- Objetivo 3.3. Promover la innovación, la competencia, la integración en las cadenas de valor y la generación de un mayor valor agregado en todos los sectores productivos, bajo un enfoque de sostenibilidad.
- Objetivo 3.4. Propiciar un ambiente de estabilidad macroeconómica y finanzas públicas sostenibles que favorezcan la inversión pública y privada.
- Objetivo 3.5. Establecer una política energética soberana, sostenible, baja en emisiones y eficiente, para garantizar la accesibilidad, calidad y seguridad energética.

### **EJE RECTOR 3. ECONOMÍA.**

- Objetivo 3.6. Desarrollar de manera transparente, una red de comunicaciones y transportes accesible, segura, eficiente, sostenible e incluyente y moderna, con visión de desarrollo regional y de redes logísticas que conectan todas las personas, facilite el traslado de bienes y servicios, y que contribuya a salvaguardar la seguridad nacional.
- Objetivo 3.7. Facilitar a la población, el acceso y desarrollo transparente y sostenible a las redes de radiodifusión y telecomunicaciones, con énfasis en internet y banda ancha, e impulsar el desarrollo integral de la economía digital.
- Objetivo 3.8. Desarrollar de manera sostenible e incluyente los sectores agropecuario y acuícola-pesquero en los territorios rurales, y en los pueblos y comunidades indígenas y afromexicanas.
- Objetivo 3.9. Posicionar a México como un destino turístico competitivo, de vanguardia, sostenible e incluyente.

## **PLAN ESTATAL DE DESARROLLO 2019 – 2024.**

### **EJE RECTOR 1. GOBIERNO EFICAZ Y HONESTO.**

#### **TEMA 1.1. POLÍTICA Y GOBIERNO.**

- Política Pública 1.1.1. Gobernabilidad y gobernanza.
- Política Pública 1.1.2. Resiliencia y gestión de riesgos.

#### **TEMA 1.2. AUSTERIDAD Y COMBATE A LA CORRUPCIÓN.**

- Política Pública 1.2.1. Finanzas públicas responsables y austeras.
- Política Pública 1.2.2. Gestión pública transparente.
- Política Pública 1.2.3. Cultura del servicio público con integridad y responsabilidad social.
- Política Pública 1.2.4. Participación ciudadana en la vigilancia y control de los recursos públicos.

#### **TEMA 1.3. SOCIEDAD SEGURA Y ESTADO DE DERECHO.**

- Política Pública 1.3.1. Seguridad ciudadana.
- Política Pública 1.3.2. Prevención social de la violencia.
- Política Pública 1.3.3. Investigación y acceso a la justicia.

### **EJE RECTOR 2. BIENESTAR SOCIAL.**

#### **TEMA 2.1. DESARROLLO SOCIAL INTEGRAL.**

- Política Pública 2.1.1. Sociedad con bienestar.
- Política Pública 2.1.2. Sociedad incluyente.
- Política Pública 2.1.3. Bienestar para los pueblos indígenas.

#### **TEMA 2.2. SALUD.**

- Política Pública 2.2.1. Atención primaria a la salud.
- Política Pública 2.2.2. Autocuidado de la salud en la población.
- Política Pública 2.2.3. Cobertura universal de los servicios de salud.

#### **TEMA 2.3. JÓVENES CONSTRUYENDO EL FUTURO.**

- Política Pública 2.3.1. Juventud con bienestar.

156

Plan Municipal de Desarrollo 2021-2024



## EJE RECTOR 3. EDUCACIÓN, CIENCIA Y CULTURA.

### TEMA 3.1. IDENTIDAD CULTURAL.

- Política Pública 3.1.1. Fomento de las manifestaciones culturales y artísticas.
- Política Pública 3.1.2. Pluriculturalidad y preservación de la identidad.

### TEMA 3.2. EDUCACIÓN PARA TODOS.

- Política Pública 3.2.1. Atención a jóvenes y adultos en rezago educativo.
- Política Pública 3.2.2. Atención al abandono escolar en educación básica.
- Política Pública 3.2.3. Atención al abandono escolar en educación media superior.
- Política Pública 3.2.4. Educación superior de calidad.
- Política Pública 3.2.5. Atención al rezago en infraestructura física educativa.

### TEMA 3.3. CIENCIA Y TECNOLOGÍA.

- Política Pública 3.3.1. Ciencia, tecnología, innovación y comunicaciones para el desarrollo.

## EJE RECTOR 4. DESARROLLO ECONÓMICO Y COMPETITIVIDAD.

### TEMA 4.1. ECONOMÍA SOSTENIBLE.

- Política Pública 4.1.1. Inversión para el desarrollo.
- Política Pública 4.1.2. Desarrollo empresarial y comercial.
- Política Pública 4.1.3. Inclusión laboral y productividad.
- Política Pública 4.1.4. Turismo productivo y sostenible.

### TEMA 4.2. ORDENAMIENTO TERRITORIAL Y OBRAS PÚBLICAS.

- Política Pública 4.2.1. Ordenamiento territorial de los asentamientos humanos.
- Política Pública 4.2.2. Infraestructura para el desarrollo social.
- Política Pública 4.2.3. Conectividad territorial.
- Política Pública 4.2.4. Infraestructura para el desarrollo económico.
- Política Pública 4.2.5. Infraestructura para una sociedad inclusiva.

### TEMA 4.3. DESARROLLO AGROPECUARIO, PESCA Y ACUACULTURA.

- Política Pública 4.3.1. Desarrollo rural sostenible.
- Política Pública 4.3.2. Agricultura sostenible.
- Política Pública 4.3.3. Ganadería sostenible y rentable.
- Política Pública 4.3.4. Pesca por el bienestar.

## EJE RECTOR 5. BIODIVERSIDAD Y DESARROLLO SUSTENTABLE.

### TEMA 5.1. BIODIVERSIDAD.

- Política Pública 5.1.1. Protección de la diversidad biológica.

### TEMA 5.2. DESARROLLO SUSTENTABLE.

- Política Pública 5.2.1. Educación y cultura ambiental.
- Política Pública 5.2.2. Desarrollo forestal sustentable.
- Política Pública 5.2.3. Manejo de los recursos hídricos.
- Política Pública 5.2.4. Preservación del patrimonio natural y el derecho a un ambiente sano.
- Política Pública 5.2.5. Protección ambiental y desarrollo de energías.
- Política Pública 5.2.6. Acción contra el cambio climático.



| POLÍTICA PÚBLICA PMD                   | POLÍTICA PÚBLICA PED                              | OBJETIVO PND  |
|--|---|---|
| 1.1.1. Gestión Pública de Calidad.     |   | <b>Objetivo 1.1.</b> Fortalecer la gobernabilidad democrática.<br><b>Objetivo 1.2.</b> Fortalecer la cultura democrática, abrir el gobierno a la participación social y escuchar de manera permanente a la sociedad, dando especial atención a las mujeres y grupos históricamente discriminados y marginados.  |
| 3.3.1. Acapetahua con sentido humano   | 1.1.1. Gobernabilidad y gobernanza.               | <b>Objetivo 1.3.</b> Promover, respetar, proteger y garantizar los derechos humanos individuales y colectivos.<br><b>Objetivo 1.4.</b> Construir la paz y la seguridad con respecto a los derechos humanos.   |
| 3.4.1. Respeto a los derechos humanos. |   | <b>Objetivo 1.7.</b> Implementar una política migratoria integral apegada a los derechos humanos reconociendo la contribución de las personas migrantes al desarrollo del país.   |
| 2.2.1. Prevención de desastres.        | 1.1.2. Resiliencia y gestión de riesgos.          | <b>Objetivo 1.9.</b> Construir un país resiliente, sostenible y seguro.   |
| 1.1.1. Gestión Pública de Calidad.     | 1.2.1. Finanzas públicas responsables y austeras. | <b>Objetivo 3.4.</b> Propiciar un ambiente de estabilidad macroeconómica y finanzas públicas sostenibles que favorezcan la inversión pública y privada.   |
| 1.1.1. Gestión Pública de Calidad.     | 1.2.2. Gestión pública transparente.              | <b>Objetivo 1.2.</b> Fortalecer la cultura democrática, abrir el gobierno a la participación social y escuchar de manera permanente a la sociedad, dando especial atención a las mujeres y grupos históricamente discriminados y marginados.<br><b>Objetivo 3.4.</b> Propiciar un ambiente de estabilidad macroeconómica y finanzas públicas sostenibles que favorezcan la inversión pública y privada. |

| POLÍTICA PÚBLICA PMD                   | POLÍTICA PÚBLICA PED  | OBJETIVO PND  |
|--|---|---|
| 1.1.1. Gestión Pública de Calidad.     | 1.2.3. Cultura del servicio público con integridad y responsabilidad social.        | <b>Objetivo 1.8.</b> Mejorar la capacidad de prevenir y combatir de manera efectiva, la corrupción y la impunidad.  |
| 1.1.1. Gestión Pública de Calidad.     |   | <b>Objetivo 1.2.</b> Fortalecer la cultura democrática, abrir el gobierno a la participación social y escuchar de manera permanente a la sociedad, dando especial atención a las mujeres y grupos históricamente discriminados y marginados.  |
| 3.4.1. Respeto a los derechos humanos. | 1.2.4. Participación ciudadana en la vigilancia y control de los recursos públicos. | <b>Objetivo 1.8.</b> Mejorar la capacidad de prevenir y combatir de manera efectiva, la corrupción y la impunidad.  |
| 3.4.2. Igualdad de Género              |   |   |
| 2.1.1. Acapetahua Seguro.              | 1.3.1. Seguridad ciudadana.   |   |
| 2.1.2. Cultura vial.                   |   | <b>Objetivo 1.4.</b> Construir la paz y la seguridad con respecto a los derechos humanos.   |
| 2.1.1. Acapetahua Seguro.              | 1.3.2. Prevención social de la violencia.   |   |
| 3.4.1. Respeto a los derechos humanos. |   |   |
| 2.1.1. Acapetahua Seguro.              | 1.3.3. Investigación y acceso a la justicia.  | <b>Objetivo 1.3.</b> Promover, respetar, proteger y garantizar los derechos humanos individuales y colectivos.  |
| 3.3.1. Acapetahua con sentido humano   | 2.1.1. Sociedad con bienestar.  | <b>Objetivo 2.1.</b> Brindar atención prioritaria a grupos históricamente discriminados, mediante acciones que permitan reducir las brechas de desigualdad sociales y territoriales.<br><b>Objetivo 2.3.</b> Promover y garantizar el derecho a la alimentación nutritiva, suficiente y de calidad.<br><b>Objetivo 2.7.</b> Promover y apoyar el acceso a una vivienda adecuada y accesible, con entorno ordenado y sostenible. |
| 3.3.1. Acapetahua con sentido humano   | 2.1.2. Sociedad incluyente.   | <b>Objetivo 2.1.</b> Brindar atención prioritaria a grupos históricamente discriminados, mediante acciones que permitan reducir las brechas de desigualdad sociales y territoriales.  |

| POLÍTICA PÚBLICA PMD                                    | POLÍTICA PÚBLICA PED   | OBJETIVO PND   |
|---|--|--|
| 3.3.1. Acapetahua con sentido humano                    | 2.1.3. Bienestar para los pueblos indígenas.                   | <b>Objetivo 2.1.</b> Brindar atención prioritaria a grupos históricamente discriminados, mediante acciones que permitan reducir las brechas de desigualdad sociales y territoriales.   |
| 3.1.1. Salud Incluyente.                                | 2.2.1. Atención primaria a la salud.                           | <b>Objetivo 2.4.</b> Promover y garantizar el acceso efectivo, universal y gratuito de la población a los servicios de salud, la asistencia social y medicamentos, bajo los principios de participación social, competencia técnica, calidad médica, pertinencia cultural y trato no discriminatorio.  |
|   | 2.2.2. Autocuidado de la salud en la población.                |  |
|   | 2.2.3. Cobertura universal de los servicios de salud.          |  |
| 3.1.1. Salud Incluyente.                                | 2.3.1. Juventud con bienestar.                                 | <b>Objetivo 2.10.</b> Garantizar la cultura física y la práctica del deporte como medios para el desarrollo integral de las personas y la integración de las localidades.  |
| 4.1.2. Atracción de inversiones                         |  | <b>Objetivo 2.11.</b> Promover y garantizar el acceso a un trabajo digno con Seguridad Social y sin ningún tipo de discriminación, a través de la capacitación del trabajo, el diálogo social, la política de recuperación de salarios y el cumplimiento de la normatividad laboral, con énfasis en la población en situación de vulnerabilidad. |
| 3.2.2. Actividades culturales y rescate de tradiciones. | 3.1.1. Fomento de las manifestaciones culturales y artísticas. | <b>Objetivo 2.9.</b> Promover y garantizar el derecho humano de acceso a la cultura de la población, atendiendo a la diversidad cultural en todas sus manifestaciones y expresiones, con pleno respeto a la libertad creativa, lingüística, de elección o pertenencia, de una identidad cultural de creencias y de participación.                |
|   | 3.1.2. Pluriculturalidad y preservación de la identidad.       |  |

| POLÍTICA PÚBLICA PMD                        | POLÍTICA PÚBLICA PED   | OBJETIVO PND   |
|---|--|--|
| 3.2.1. Educación de calidad.                | 3.2.1. Atención a jóvenes y adultos en rezago educativo.<br>3.2.2. Atención al abandono escolar en educación básica.<br>3.2.3. Atención al abandono escolar en educación media superior.<br>3.2.5. Atención al rezago en infraestructura física educativa. | <b>Objetivo 2.2.</b> Garantizar el derecho a la educación laica, gratuita, incluyente, pertinente y de calidad en todos los tipos, niveles y modalidades del Sistema Educativo Nacional y para todas las personas.   |
| 4.2.1. Acapetahua comunicado.               | 3.3.1. Ciencia, tecnología, innovación y comunicaciones para el desarrollo.  | <b>Objetivo 3.7.</b> Facilitar a la población, el acceso y desarrollo transparente y sostenible a las redes de radiodifusión y telecomunicaciones, con énfasis en internet y banda ancha, e impulsar el desarrollo integral de la economía digital.  |
| 4.1.1. Desarrollo agropecuario sustentable. | 4.1.1. Inversión para el desarrollo.   | <b>Objetivo 3.3.</b> Promover la innovación, la competencia, la integración en las cadenas de valor y la generación de un mayor valor agregado en todos los sectores productivos, bajo un enfoque de sostenibilidad.   |
| 4.1.2. Atracción de inversiones.            | 4.1.2. Desarrollo empresarial y comercial.   |  |
| 4.1.2. Atracción de inversiones.            | 4.1.3. Inclusión laboral y productividad.  | <b>Objetivo 2.11.</b> Promover y garantizar el acceso a un trabajo digno con Seguridad Social y sin ningún tipo de discriminación, a través de la capacitación del trabajo, el diálogo social, la política de recuperación de salarios y el cumplimiento de la normatividad laboral, con énfasis en la población en situación de vulnerabilidad.<br><b>Objetivo 3.2.</b> Propiciar un ambiente que incentive la formalidad y la creación de empleos, que permita mejorar las condiciones laborales para las personas trabajadoras. |
| 4.1.2. Atracción de inversiones.            | 4.1.4. Turismo productivo y sostenible.  | <b>Objetivo 3.9.</b> Posicionar a México como un destino turístico competitivo, de vanguardia, sostenible e incluyente.  |



| POLÍTICA PÚBLICA PMD  | POLÍTICA PÚBLICA PED  | OBJETIVO PND  |
|---|---|---|
| 1.3.1. Desarrollo urbano sustentable.<br><br>4.2.1. Acapetahua comunicado.                              | 4.2.1. Ordenamiento territorial de los asentamientos humanos. | <b>Objetivo 2.8.</b> Fortalecer la rectoría y vinculación del ordenamiento territorial y ecológico de los asentamientos humanos y de la tenencia de la tierra, Mediante el uso racional y equilibrado del territorio, promoviendo la accesibilidad y la movilidad eficiente.  |
| 1.3.1. Desarrollo urbano sustentable.<br><br>3.3.1. Acapetahua con sentido humano                       | 4.2.2. Infraestructura para el desarrollo social.             | <b>Objetivo 2.6.</b> Promover y garantizar el acceso incluyente al agua potable en calidad y cantidad y al saneamiento, priorizando a los grupos históricamente discriminados, procurando la salud de los ecosistemas y cuencas.  |
| 4.2.1. Acapetahua comunicado.   | 4.2.3. Conectividad territorial.                              | <b>Objetivo 3.6.</b> Desarrollar de manera transparente, una red de comunicaciones y transportes accesible, segura, eficiente, sostenible e incluyente y moderna, con visión de desarrollo regional y de redes logísticas que conectan todas las personas, facilite el traslado de bienes y servicios, y que contribuya a salvaguardar la seguridad nacional. |
| 4.1.2. Atracción de inversiones.<br>4.2.1. Acapetahua comunicado.                                       | 4.2.4. Infraestructura para el desarrollo económico.          |   |
| 1.3.1. Desarrollo urbano sustentable.<br><br>2.1.2. Cultural vial.<br><br>4.2.1. Acapetahua comunicado. | 4.2.5. Infraestructura para una sociedad inclusiva.           | <b>Objetivo 2.8.</b> Fortalecer la rectoría y vinculación del ordenamiento territorial y ecológico de los asentamientos humanos y de la tenencia de la tierra, Mediante el uso racional y equilibrado del territorio, promoviendo la accesibilidad y la movilidad eficiente.  |
| 4.1.1. Desarrollo agropecuario sustentable.   | 4.3.1. Desarrollo rural sostenible.                           | <b>Objetivo 3.8.</b> Desarrollar de manera sostenible e incluyente los sectores agropecuario y acuícola-pesquero en los territorios rurales, y en los pueblos y comunidades indígenas y afromexicanas.  |
|   | 4.3.2. Agricultura sostenible.                                |   |
|   | 4.3.3. Ganadería sostenible y rentable.                       |   |
|   | 4.3.4. Pesca por el bienestar.                                |   |

| POLÍTICA PÚBLICA PMD                                     | POLÍTICA PÚBLICA PED  | OBJETIVO PND   |
|--|---|--|
| 5.1.1. Conciencia ambiental.                             | 5.1.1. Protección de la diversidad biológica.                               | <b>Objetivo 2.5.</b> Garantizar el derecho a un medio ambiente sano con enfoque de sostenibilidad de los ecosistemas, la biodiversidad el patrimonio y los paisajes bioculturales. |
| 5.1.1. Conciencia ambiental.                             | 5.2.1. Educación y cultura ambiental.                                       |  |
| 5.1.2. Desarrollo Forestal.                              | 5.2.2. Desarrollo forestal sustentable.                                     |  |
| 5.1.1. Conciencia ambiental.<br>5.1.4. Aguas residuales. | 5.2.3. Manejo de los recursos hídricos.                                     |  |
| 5.1.1. Conciencia ambiental.                             | 5.2.4. Preservación del patrimonio natural y el derecho a un ambiente sano. | <b>Objetivo 3.5.</b> Establecer una política energética soberana, sostenible, baja en emisiones y eficiente, para garantizar la accesibilidad, calidad y seguridad energética.     |
|  | 5.2.5. Protección ambiental y desarrollo de energías.                       |  |
|  | 5.2.6. Acción contra el cambio climático.                                   |  |

# ÁRBOLES DE PROBLEMAS Y OBJETIVOS

## MATRIZ DE MARCO LÓGICO



**EJE RECTOR 1. SERVICIOS PÚBLICOS DE CALIDAD.**  
**TEMA 1.1. ATENCIÓN Y PARTICIPACIÓN CIUDADANA.**  
**POLÍTICA PÚBLICA TRANSVERSAL 1.1.1. GESTIÓN PÚBLICA DE CALIDAD.**  
**ÁRBOL DE PROBLEMAS.**





**EJE RECTOR 1. SERVICIOS PÚBLICOS DE CALIDAD.**  
**TEMA 1.1. ATENCIÓN Y PARTICIPACIÓN CIUDADANA.**  
**POLÍTICA PÚBLICA TRANSVERSAL 1.1.1. GESTIÓN PÚBLICA DE CALIDAD.**  
**ÁRBOL DE OBJETIVOS.**

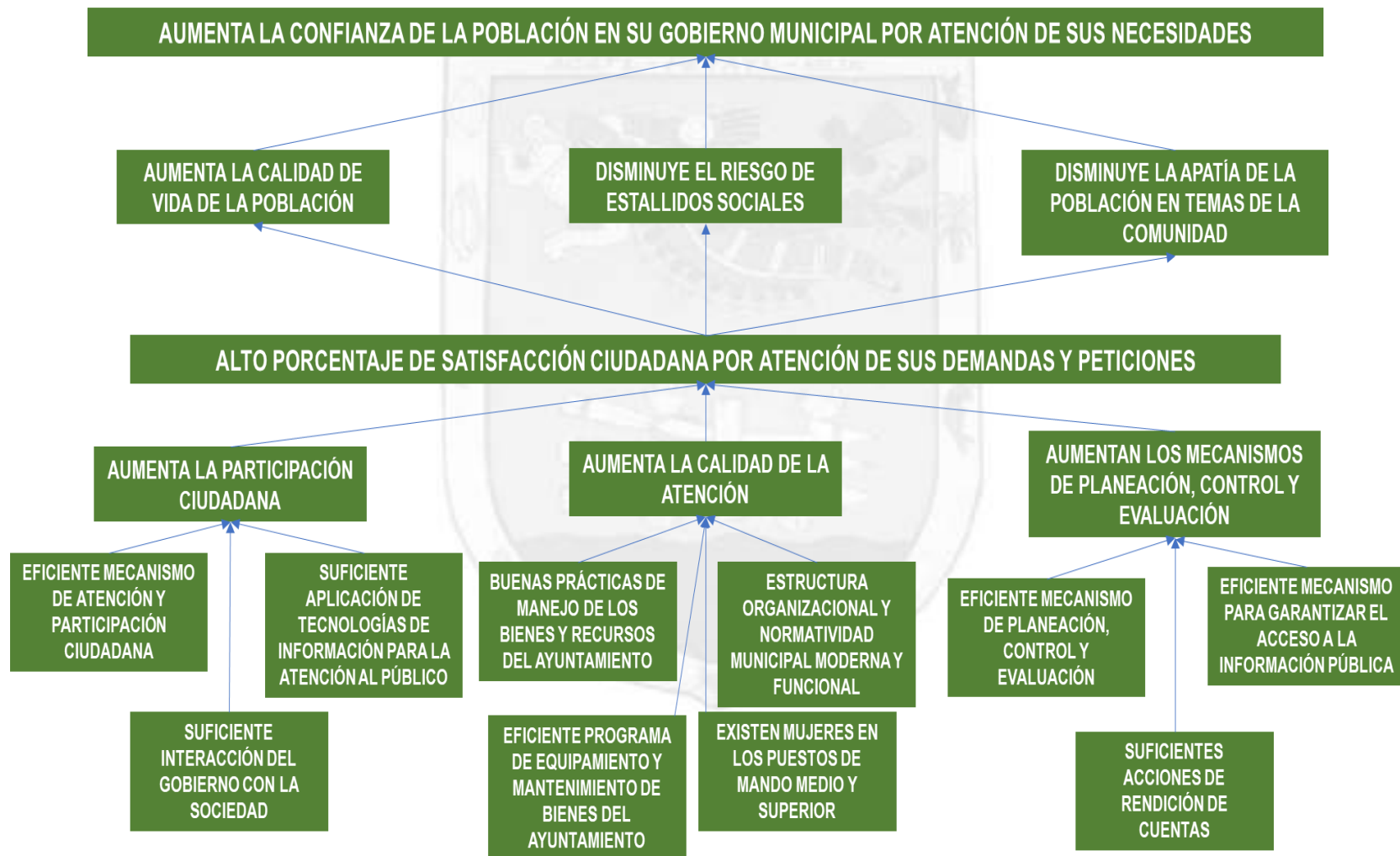

**EJE RECTOR 1. SERVICIOS PÚBLICOS DE CALIDAD.**  
**TEMA 1.1. ATENCIÓN Y PARTICIPACIÓN CIUDADANA.**  
**POLÍTICA PÚBLICA TRANSVERSAL 1.1.1. GESTIÓN PÚBLICA DE CALIDAD.**  
**MATRIZ DE MARCO LÓGICO.**

| LÓGICA DE INTERVENCIÓN  | IOV  | MEDIO DE VERIFICACIÓN   | SUPUESTOS   |
|---|--|---|---|
| <b>OBJETIVO GENERAL</b>   |  |   |   |
| Aumentar la confianza de la población en su gobierno municipal por la atención de sus necesidades |  |   |   |
| <b>OBJETIVO DE LA POLÍTICA:</b>   |  |   |   |
| Elevar el porcentaje de satisfacción ciudadana por atención de sus demandas y peticiones          | Para el 2024, alcanzaremos un porcentaje de satisfacción ciudadana en materia de atención a demandas y peticiones de 75%.      | Encuestas a través de Redes Sociales del Gobierno Municipal.<br>Encuestas directas a ciudadanos.<br>Informes de Gobierno.<br>Informe de Evaluación de Nivel de Cumplimiento del PMD.  | Estabilidad social, política y financiera a nivel internacional, nacional, estatal y municipal.<br>Disponibilidad de las aportaciones y participaciones federales en tiempo y forma.<br>Que no haya emergencias sanitarias o por desastres naturales. |
| <b>ESTRATEGIA 1.1.1.1</b>   |  |   |   |
| Aumentar la participación ciudadana.  | Para el 2024, habremos realizado 6 foros de participación ciudadana en el municipio.   | Actas de acuerdos.<br>Listas de asistencia de eventos.<br>Fotografías de los eventos.<br>Redes sociales.<br>Informes de Gobierno.<br>Informe de Evaluación de Nivel de Cumplimiento del PMD.<br>Noticias en medios locales.<br>Portal de transparencia.                                       | Disposición de la población para participar en los foros y eventos organizados por el Gobierno Municipal.   |
| <b>ESTRATEGIA 1.1.1.2.</b>  |  |   |   |
| Aumentar la calidad de la atención.   | Para el 2024, habremos atendido más de 30 mil trámites de los ciudadanos.  | Registros oficiales del Gobierno Municipal.<br>Lista de audiencias atendidas.<br>Redes sociales<br>Fotografías de eventos<br>Noticias en medios locales.<br>Informes de gobierno.<br>Expedientes técnicos de proyectos.<br>Facturas de adquisiciones y servicios.<br>Portal de transparencia. | Disposición de la población para adopción de nuevas tecnologías.<br><br>Disposición de la población para realizar trámites y solicitudes ante el Ayuntamiento Municipal.  |
| <b>ESTRATEGIA 1.1.1.3.</b>  |  |   |   |
| Aumentar los mecanismos de planeación, control y evaluación.                                      | Para el 2024, habremos realizado 18 reuniones con los Consejo de Participación y Colaboración Vecinal en el marco del COPLADEM | Actas de asambleas.<br>Listas de asistencia.<br>Fotografías de eventos.<br>Redes sociales.<br>Noticias en medios locales.<br>Portal de transparencia.   | Disposición de la población para participar en los foros y eventos organizados por el Gobierno Municipal.   |

**EJE RECTOR 1. SERVICIOS PÚBLICOS DE CALIDAD.**  
**TEMA 1.2. SERVICIOS PÚBLICOS.**  
**POLÍTICA PÚBLICA 1.2.1. SERVICIOS PÚBLICOS EFICIENTES.**  
**ÁRBOL DE PROBLEMAS.**



**EJE RECTOR 1. SERVICIOS PÚBLICOS DE CALIDAD.**  
**TEMA 1.2. SERVICIOS PÚBLICOS.**  
**POLÍTICA PÚBLICA 1.2.1. SERVICIOS PÚBLICOS EFICIENTES.**  
**ÁRBOL DE OBJETIVOS.**





**EJE RECTOR 1. SERVICIOS PÚBLICOS DE CALIDAD.  
TEMA 1.2. SERVICIOS PÚBLICOS.  
POLÍTICA PÚBLICA 1.2.1. SERVICIOS PÚBLICOS EFICIENTES.  
MATRIZ DE MARCO LÓGICO.**

| LÓGICA DE INTERVENCIÓN   | IOV  | MEDIO DE VERIFICACIÓN   | SUPUESTOS  |
|--|--|---|--|
| <b>OBJETIVO GENERAL:</b>   |  |   |  |
| Disminuir el descontento de la población por falta de dotación de servicios públicos de calidad.         |  |   |  |
| <b>OBJETIVO DE LA POLÍTICA:</b>  |  |   |  |
| Elevar el porcentaje de satisfacción ciudadana por la dotación de servicios públicos en sus comunidades. | Para el 2024, alcanzaremos un porcentaje de satisfacción ciudadana en materia de servicios públicos de 75%.        | Encuestas a través de Redes Sociales.<br>Encuestas directas a ciudadanos.<br>Informes de Gobierno.<br>Informe de Evaluación de Nivel de Cumplimiento del PMD.   | Estabilidad social, política y financiera internacional, nacional, estatal y municipal.<br><br>Disponibilidad de las participaciones y aportaciones federales en tiempo y forma.   |
| <b>ESTRATEGIA 1.2.1.1.</b>   |  |   |  |
| Aumentar la cobertura de servicio de alumbrado público.  | Para el 2024, alcanzaremos una cobertura en el servicio de alumbrado público de 80% en calles y espacios públicos. | Inventario de luminarias.<br>Facturas de adquisiciones y servicios.<br>Fotografías de adquisiciones y proyectos.<br>Redes sociales.<br>Informes de gobierno.<br>Acta de entrega-recepción de proyectos.<br>Portal de transparencia. | Disponibilidad de equipos y tecnologías ahorradoras de alumbrado público. Estabilidad en precios de material eléctrico.  |
| <b>ESTRATEGIA 1.2.1.2.</b>   |  |   |  |
| Aumentar la cobertura de servicio de limpia y recolección de residuos.                                   | Para el 2024, alcanzaremos una tasa de cobertura de recolección de basura en los hogares de 40%.                   | Resguardo oficial de vehículos.<br>Facturas de vehículos.<br>Fotografías de actividades.<br>Facturas de adquisiciones.<br>Redes sociales.<br>Informes de Gobierno.<br>Noticias en medios locales.<br>Portal de transparencia.       | Disponibilidad de equipos de recolección más eficientes. Disposición de la población para tirar sus residuos en lugares autorizados.<br><br>Disposición de la población para respetar las rutas y los horarios establecidos para la recolección de residuos. |
| <b>ESTRATEGIA 1.2.1.3.</b>   |  |   |  |
| Aumentar la capacidad de atención de los panteones del municipio.  | Para el 2024, mantendremos la cobertura en el servicio de panteones en 6.5.  | Registros de inhumación de cadáveres.<br>Facturas de adquisición de materiales.<br>Registros de fosas disponibles.<br>Fotografías de actividades.<br>Redes sociales.<br>Noticias en medios locales.<br>Portal de transparencia.     | Que se mantengan el promedio de defunciones generales estable.<br><br>Que no existan emergencias sanitarias vigentes.  |

**EJE RECTOR 1. SERVICIOS PÚBLICOS DE CALIDAD.**  
**TEMA 1.3. EQUIPAMIENTO E INFRAESTRUCTURA URBANA.**  
**POLÍTICA PÚBLICA 1.3.1. DESARROLLO URBANO SUSTENTABLE.**  
**ÁRBOL DE PROBLEMAS.**



**EJE RECTOR 1. SERVICIOS PÚBLICOS DE CALIDAD.  
TEMA 1.3. EQUIPAMIENTO E INFRAESTRUCTURA URBANA.  
POLÍTICA PÚBLICA 1.3.1. DESARROLLO URBANO SUSTENTABLE.  
ÁRBOL DE OBJETIVOS.**



**EJE RECTOR 1. SERVICIOS PÚBLICOS DE CALIDAD.  
TEMA 1.3. EQUIPAMIENTO E INFRAESTRUCTURA URBANA.  
POLÍTICA PÚBLICA 1.3.1. DESARROLLO URBANO SUSTENTABLE.  
MATRIZ DE MARCO LÓGICO.**

| LÓGICA DE INTERVENCIÓN   | IOV   | MEDIO DE VERIFICACIÓN  | SUPUESTOS   |
|--|---|--|---|
| <b>OBJETIVO GENERAL:</b>   |   |  |   |
| Aumentar la calidad de vida de la población por la dotación de infraestructura y equipamiento urbano de calidad. |   |  |   |
| <b>OBJETIVO DE LA POLÍTICA:</b>  |   |  |   |
|  |   | Encuestas a través de Redes Sociales.  | Estabilidad social, política y financiera internacional, nacional, estatal y municipal.   |
| Elevar el porcentaje de satisfacción ciudadana por la dotación de equipamiento e infraestructura urbana.         | Para el 2024, alcanzaremos un porcentaje de satisfacción ciudadana en materia de equipamiento e infraestructura urbana de 75%.                        | Encuestas directas a ciudadanos.<br>Informes de Gobierno.<br>Informe de Evaluación de Nivel de Cumplimiento del PMD.   | Disposición de la población para pagar sus obligaciones.<br>Disposición de la población de participar en temas de interés comunitario para presentar propuestas.<br>Que no haya emergencias por desastres naturales o sanitarios. |
| <b>ESTRATEGIA 1.3.1.1.</b>   |   |  |   |
| Disminuir los asentamientos urbanos en zonas no aptas.   | Para el 2024, realizaremos 1,000 visitas de inspección para el otorgamiento de licencias de construcción en lugares aptos para asentamientos humanos. | Reportes de visitas a sitios de construcción.<br>Fotografías de visitas.<br>Registros de trámites de licencias.<br>Recibos oficiales de pago.<br>Redes Sociales.<br>Informes de Gobierno.<br>Portal de transparencia.            | Disposición de la población para atender y respetar las indicaciones de las Autoridades.  |
| <b>ESTRATEGIA 1.3.1.2.</b>   |   |  |   |
| Aumentar la calidad de la infraestructura urbana.  | Para el 2024, pavimentaremos, rehabilitaremos y mantendremos 50,000 m2 de calles y avenidas en el municipio.  | Expedientes técnicos, actas de entrega-recepción, bitácoras y fotografías de Obras.<br>Redes sociales.<br>Noticias en medios locales.<br>Portal de transparencia.  | Disposición de los contratistas para cumplir en tiempo y forma con los programas de obra y trámites administrativos.  |
| <b>ESTRATEGIA 1.3.1.3.</b>   |   |  |   |
| Aumentar el equipamiento urbano.   | Para el 2024, tendremos un crecimiento del índice de áreas verdes y recreativas per cápita de 20 %.   | Expedientes técnicos, actas de entrega-recepción, fotografías y bitácoras de obras y actividades.<br>Facturas de adquisición de equipos e insumos.<br>Redes sociales.<br>Noticias en medios locales.<br>Portal de transparencia. | Disposición de la población para hacer buen uso de las instalaciones recreativas.   |



**EJE RECTOR 2. MUNICIPIO SEGURO.**  
**TEMA 2.1. SEGURIDAD PÚBLICA.**  
**POLÍTICA PÚBLICA TRANSVERSAL 2.1.1. ACAPETAHUA SEGURO.**  
**ÁRBOL DE PROBLEMAS.**



**EJE RECTOR 2. MUNICIPIO SEGURO.**  
**TEMA 2.1. SEGURIDAD PÚBLICA.**  
**POLÍTICA PÚBLICA TRANSVERSAL 2.1.1. ACAPETAHUA SEGURO.**  
**ÁRBOL DE OBJETIVOS.**





**EJE RECTOR 2. MUNICIPIO SEGURO.**  
**TEMA 2.1. SEGURIDAD PÚBLICA.**  
**POLÍTICA PÚBLICA TRANSVERSAL 2.1.1. ACAPETAHUA SEGURO.**  
**MATRIZ DE MARCO LÓGICO.**

| LÓGICA DE INTERVENCIÓN  | IOV  | MEDIO DE VERIFICACIÓN   | SUPUESTOS  |
|---|--|---|--|
| OBJETIVO GENERAL  |  |   |  |
| Favorecer las actividades económicas y sociales de la población por hacer valer el estado de derecho. |  |   |  |
| OBJETIVO DE LA POLÍTICA:  |  |   |  |
| Bajar la incidencia delictiva en el municipio.  | Para el 2024, disminuirémos la comisión de delitos e infracciones en un 30%.   | Estadísticas oficiales SECNSP y SECESP.   | Estabilidad social, política y financiera a nivel internacional, nacional, estatal y municipal. Disponibilidad de las aportaciones y participaciones federales en tiempo y forma. Que no haya emergencias por desastres naturales o sanitarios. Excelente coordinación con otras instancias de Gobierno en materia de seguridad. |
| ESTRATEGIA 2.1.1.1  |  |   |  |
| Aumentar la efectividad de la policia municipal.  | Para el 2024, habremos realizado 1,500 operativos de vigilancia y prevención del delito.   | Fotografías de operativos. Registro de detenciones e informes policiacos. Redes sociales. Informes de Gobierno. Informe de Evaluación de Nivel de Cumplimiento del PMD. Noticias en medios locales. Portal de transparencia.  | Disposición de la población para respetar las leyes y reglamentos vigentes. Disposición de la población para denunciar cualquier actividad o conducta violenta o ilícita.  |
| ESTRATEGIA 2.1.1.2.   |  |   |  |
| Aumentar la participación ciudadana para la prevención social de la delincuencia y la violencia.      | Para el 2024, habremos realizado 1,000 pláticas y capacitaciones con la ciudadanía para la prevención social de la violencia y delincuencia. | Fotografías y listas de asistencia. Redes sociales. Informes de gobierno. Reporte de actividades. Informe de Evaluación de Nivel de Cumplimiento del PMD. Noticias en medios locales. Portal de transparencia.  | Disposición de la población para participar en los eventos programados. Disposición de la población para denunciar cualquier actividad o conducta violenta o ilícita.  |
| ESTRATEGIA 2.1.1.3.   |  |   |  |
| Eficientar la aplicación de la justicia alternativa en el municipio.                                  | Para el 2024, habremos brindado de manera satisfactoria, 1,500 servicios a la población para resolución de sus conflictos y diferencias.     | Actas de acuerdos. Recibos de pagos. Actas de audiencias. Reportes de actividades. Reportes fotográficos. Reportes médicos. Reportes de detenciones. Informes de gobierno. Informe de Evaluación de Nivel de Cumplimiento del PMD. Noticias en medios locales. Portal de transparencia. | Disposición de la población para respetar las leyes y reglamentos vigentes. Disposición de la población para denunciar cualquier actividad o conducta violenta o ilícita.  |

**EJE RECTOR 2. MUNICIPIO SEGURO.**  
**TEMA 2.1. SEGURIDAD PÚBLICA.**  
**POLÍTICA PÚBLICA TRANSVERSAL 2.1.2. CULTURA VIAL.**  
**ÁRBOL DE PROBLEMAS.**





**EJE RECTOR 2. MUNICIPIO SEGURO.  
TEMA 2.1. SEGURIDAD PÚBLICA.  
POLÍTICA PÚBLICA TRANSVERSAL 2.1.2. CULTURA VIAL.  
ÁRBOL DE OBJETIVOS.**

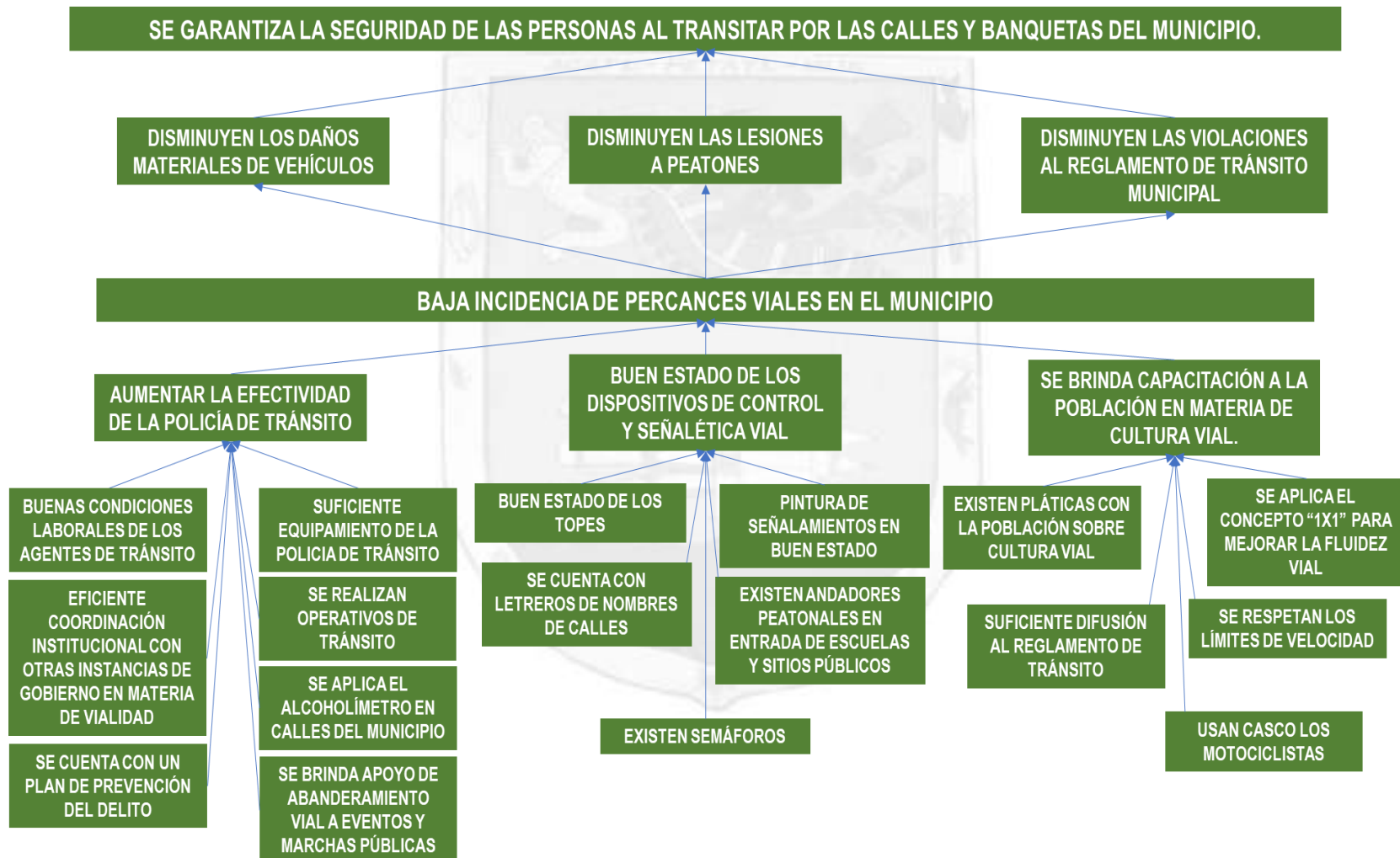



**EJE RECTOR 2. MUNICIPIO SEGURO.**  
**TEMA 2.1. SEGURIDAD PÚBLICA.**  
**POLÍTICA PÚBLICA TRANSVERSAL 2.1.2. CULTURA VIAL.**  
**MATRIZ DE MARCO LÓGICO.**

| LÓGICA DE INTERVENCIÓN   | IOV   | MEDIO DE VERIFICACIÓN  | SUPUESTOS   |
|--|---|--|---|
| <b>OBJETIVOS GENERALES:</b>  |   |  |   |
| Garantizar la seguridad de las personas al transitar por las calles y banquetas del municipio. |   |  |   |
| <b>OBJETIVO DE LA POLÍTICA:</b>  |   |  |   |
| Bajar la incidencia de percances viales en el municipio.                                       | Para el 2024, reduciremos la incidencia de percances viales en 30%.                                     | Estadísticas oficiales del INEGI.  | Estabilidad social, política y financiera internacional, nacional, estatal y municipal.<br><br>Disponibilidad de las participaciones y aportaciones federales en tiempo y forma.  |
| <b>ESTRATEGIA 2.1.2.1.</b>   |   |  |   |
| Aumentar la efectividad de la policía de tránsito.   | Para el 2024, habremos realizado 300 operativos de tránsito en el municipio.                            | Reportes de operativos, fotografías, reportes de corralón, talón de infracciones, redes sociales, informes de gobierno, Informe de Evaluación de Nivel de Cumplimiento del PMD, noticias en medios locales. Portal de transparencia.   | Disponibilidad de la población de atender de buena manera el Reglamento de Tránsito Municipal.<br><br>Disponibilidad de la población de tener en orden sus documentos que le permitan circular en las calles del municipio. |
| <b>ESTRATEGIA 2.1.2.2.</b>   |   |  |   |
| Mejorar el estado de los dispositivos de control y señalética vial.                            | Para el 2024, alcanzaremos un porcentaje de calles con dispositivos de control y señalética vial de 30% | Facturas de adquisición de materiales y servicios, reportes fotográficos, vales de materiales, informes de gobierno, reportes de trabajos, Informe de Evaluación de Nivel de Cumplimiento del PMD, noticias en medios locales, redes sociales, Portal de Transparencia.                            | Disponibilidad de la población de respetar el Reglamento de Tránsito Municipal.   |
| <b>ESTRATEGIA 2.1.2.3.</b>   |   |  |   |
| Brindar capacitación a la población en materia de cultura vial.                                | Para el 2024, habremos realizado 500 pláticas y capacitaciones con la población en materia vial.        | Listas de asistencia y fotografías de eventos, reportes de actividades, fotografías de entrega de volantes y trípticos, facturas de materiales, redes sociales, noticias en medios locales, Portal de Transparencia, informes de gobierno, Informe de Evaluación de Nivel de Cumplimiento del PMD. | Disponibilidad de la población de participar en eventos.<br><br>Disponibilidad de la población de acatar el Reglamento de Tránsito Municipal.   |

**EJE RECTOR 2. MUNICIPIO SEGURO.**  
**TEMA 2.2. PROTECCIÓN CIVIL.**  
**POLÍTICA PÚBLICA 2.2.1. PREVENCIÓN DE DESASTRES.**  
**ÁRBOL DE PROBLEMAS.**

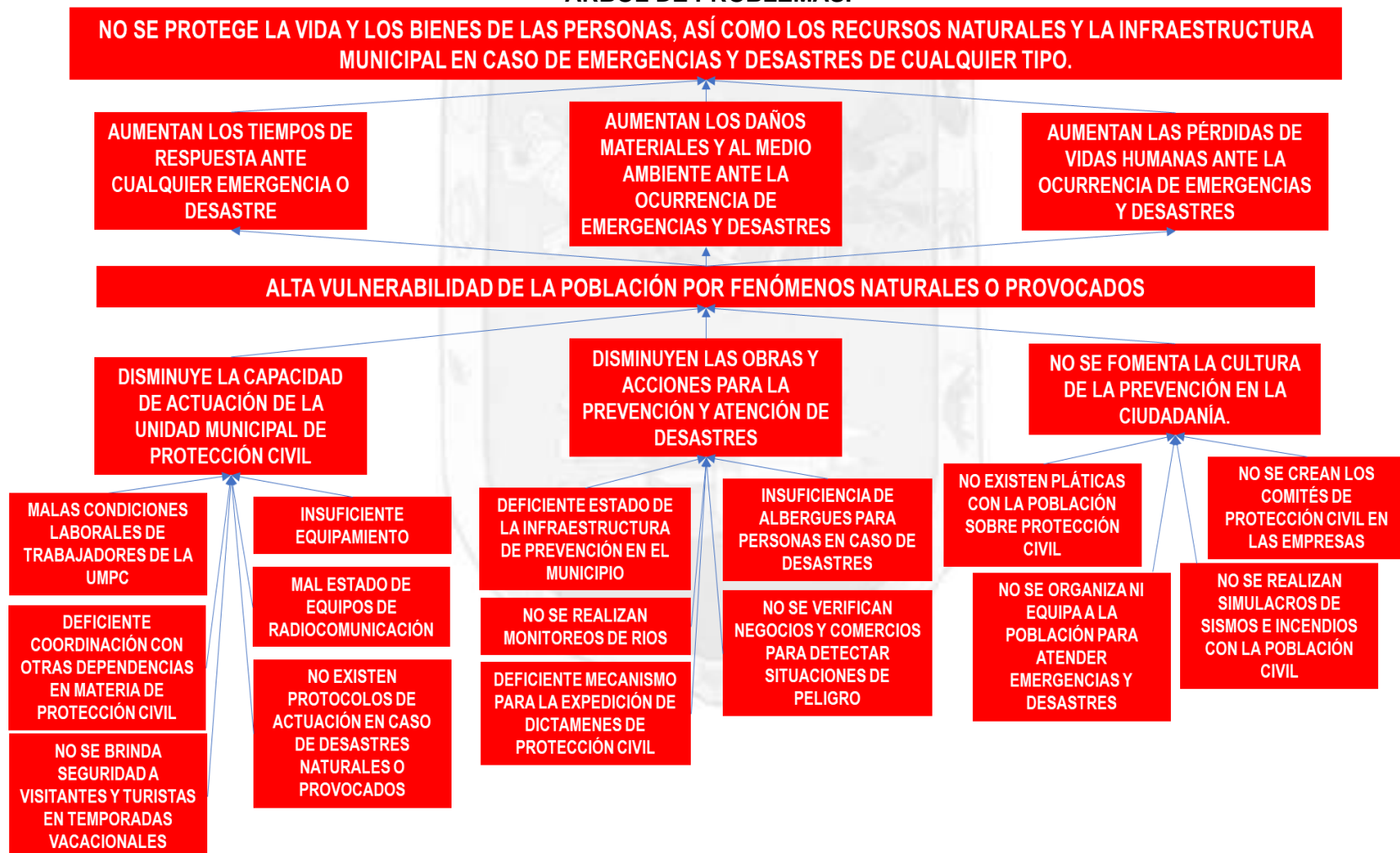

**EJE RECTOR 2. MUNICIPIO SEGURO.  
TEMA 2.2. PROTECCIÓN CIVIL.  
POLÍTICA PÚBLICA 2.2.1. PREVENCIÓN DE DESASTRES.  
ÁRBOL DE OBJETIVOS.**

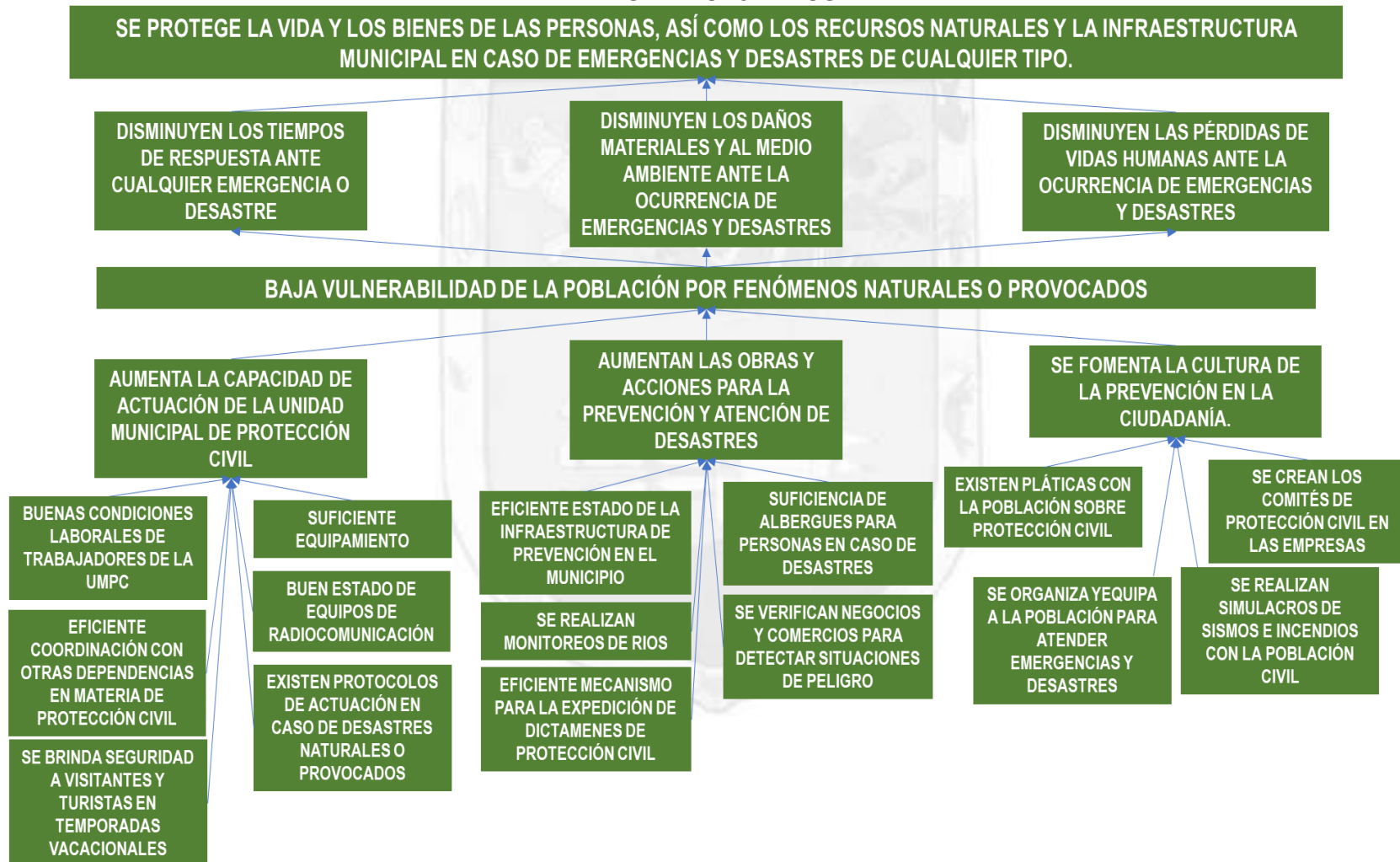



**EJE RECTOR 2. MUNICIPIO SEGURO.  
TEMA 2.2. PROTECCIÓN CIVIL.  
POLÍTICA PÚBLICA 2.2.1. PREVENCIÓN DE DESASTRES.  
MATRIZ DE MARCO LÓGICO.**

| LÓGICA DE INTERVENCIÓN  | IOV   | MEDIO DE VERIFICACIÓN   | SUPUESTOS   |
|---|---|---|---|
| <b>OBJETIVO GENERAL:</b>  |   |   |   |
| Proteger la vida y los bienes de las personas, así como los recursos naturales y la infraestructura municipal en caso de emergencias y desastres de cualquier tipo. |   |   |   |
| <b>OBJETIVO DE LA POLÍTICA:</b>   |   |   |   |
| Bajar la vulnerabilidad de la población por fenómenos naturales o provocados.   | Para el 2024, alcanzaremos un porcentaje de satisfacción ciudadana en materia de protección civil de 75%. | Encuestas en redes sociales, encuestas directas a ciudadanos, informes de gobierno, Informe de Evaluación de Nivel de Cumplimiento del PMD.   | Estabilidad social, política y financiera internacional, nacional, estatal y municipal. Disponibilidad de las participaciones y aportaciones federales en tiempo y forma. Eficiente coordinación con autoridades en materia de protección civil de otros órdenes de gobierno. |
| <b>ESTRATEGIA 2.2.1.1.</b>  |   |   |   |
| Aumentar la capacidad de actuación de la Unidad Municipal de Protección Civil.  | Para el 2024, se tendrán elaborados 10 protocolos de actuación en caso de desastres de cualquier tipo.    | Protocolos terminados y publicados, acta y fotografías del Consejo Municipal de Protección Civil, redes sociales, noticias en medios locales, Portal de Transparencia, informes de gobierno, Informe de Evaluación de Nivel de Cumplimiento del PMD.  | Estabilidad social, política y financiera internacional, nacional, estatal y municipal. Disponibilidad de las participaciones y aportaciones federales en tiempo y forma.   |
| <b>ESTRATEGIA 2.2.1.2.</b>  |   |   |   |
| Aumentar las obras y acciones para la prevención y atención de desastres.   | Para el 2024, habilitaremos 15 albergues para personas en casos de desastres de cualquier tipo.           | Actas de entrega-recepción y expedientes técnicos del proyecto, Facturas de materiales y servicios, fotografías de albergues, listas de personas albergadas, redes sociales, noticias en medios locales, Portal de Transparencia, informes de gobierno, Informe de Evaluación de Nivel de Cumplimiento del PMD. | Disposición de la población para atender y respetar las indicaciones de las Autoridades.  |
| <b>ESTRATEGIA 2.2.1.3.</b>  |   |   |   |
| Fomentar la cultura de la prevención en la ciudadanía.  | Para el 2024, habremos conformado y equipado 50 Comités de PP5 en las localidades más vulnerables.        | Actas de integración de comités, fotografías de eventos y equipamiento, facturas de adquisiciones, redes sociales, noticias en medios locales, Portal de Transparencia, informes de gobierno, Informe de Evaluación de Nivel de Cumplimiento del PMD.   | Disposición de la población para participar en la integración de los Comités, así como utilizar el equipamiento en las labores para los que fueron adquiridos.  |

**EJE RECTOR 3. DESARROLLO SOCIAL.**  
**TEMA 3.1. SALUD PÚBLICA.**  
**POLÍTICA PÚBLICA 3.1.1. SALUD INCLUYENTE.**  
**ÁRBOL DE PROBLEMAS.**



**EJE RECTOR 3. DESARROLLO SOCIAL.  
TEMA 3.1. SALUD PÚBLICA.  
POLÍTICA PÚBLICA 3.1.1. SALUD INCLUYENTE.  
ÁRBOL DE OBJETIVOS.**

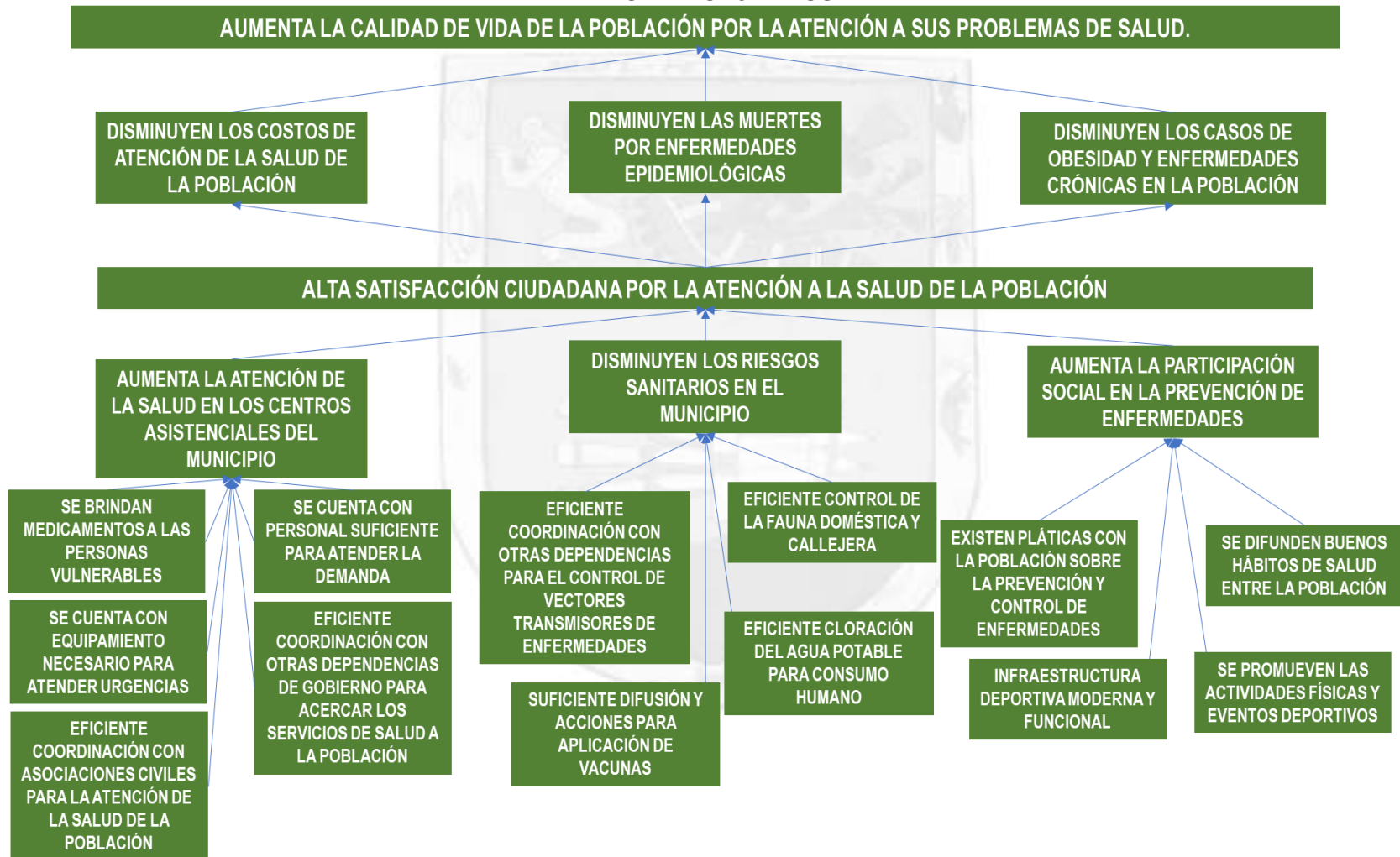

**EJE RECTOR 3. DESARROLLO SOCIAL.**  
**TEMA 3.1. SALUD PÚBLICA.**  
**POLÍTICA PÚBLICA 3.1.1. SALUD INCLUYENTE.**  
**MATRIZ DE MARCO LÓGICO.**

| LÓGICA DE INTERVENCIÓN  | IOV   | MEDIO DE VERIFICACIÓN  | SUPUESTOS   |
|---|---|--|---|
| <b>OBJETIVO GENERAL:</b><br>Aumentar la calidad de vida de la población por la atención a sus problemas de salud. |   |  |   |
| <b>OBJETIVO DE LA POLÍTICA:</b> n   |   |  |   |
| Elevar la satisfacción ciudadana por la atención a la salud de la población                                       | Para el 2024, alcanzaremos un porcentaje de satisfacción ciudadana en materia de salud pública de 75%.                      | Encuestas en redes sociales, encuestas directas a ciudadanos, informes de gobierno, Informe de Evaluación de Nivel de Cumplimiento del PMD.  | Estabilidad social, política y financiera internacional, nacional, estatal y municipal.<br><br>Disponibilidad de las participaciones y aportaciones federales en tiempo y forma.  |
| <b>ESTRATEGIA 3.1.1.1.</b>  |   |  |   |
| Aumentar la atención de salud en los centros asistenciales del municipio.   | Para el 2024, brindaremos 8,000 servicios médicos a la población.   | Lista de beneficiarios, expedientes técnicos, fotografías de eventos, noticias en medios locales, redes sociales, informes de gobierno, Informe de Evaluación de Nivel de Cumplimiento del PMD, Sitio de Transparencia.  | Disposición de la población a asistir a las jornadas de salud.<br><br>Disponibilidad de equipamiento y medicamentos básicos para la atención en los centros de salud.<br><br>Disponibilidad de personal sanitario para atención al público en los centros de salud. |
| <b>ESTRATEGIA 3.1.1.2.</b>  |   |  |   |
| Disminuir los riesgos sanitarios en el municipio.   | Para el 2024, disminuirémos la tasa de incidencia de enfermedades transmitidas por mosquito por cada mil habitantes a 1.20. | Facturas de adquisición de herramientas e insumos, convenios de colaboración, fotografías de actividades, reportes de actividades, expedientes técnicos, noticias en medios locales, redes sociales, informes de gobierno, Informe de Evaluación de Nivel de Cumplimiento del PMD, Sitio de Transparencia. | Disponibilidad y estabilidad de precios de insumos y materiales para las jornadas de descacharrización y eliminación de criaderos de mosquitos.   |
| <b>ESTRATEGIA 3.1.1.3.</b>  |   |  |   |
| Aumentar la participación de la sociedad en la prevención de enfermedades.  | Para el 2024, brindaremos 1,000 pláticas y capacitaciones a la población en materia de prevención de enfermedades.          | Lista de asistencia a eventos, fotografías de eventos, reporte de actividades, redes sociales, actas de asambleas, noticias en medios locales, informes de gobierno, Informe de Evaluación de Nivel de Cumplimiento del PMD, Sitio de Transparencia.   | Disposición de padres y adolescentes para asistir a pláticas sobre educación sexual.<br><br>Disposición de los jóvenes para el uso de métodos anticonceptivos.<br><br>Disposición de la población a participar en eventos deportivos.                               |



**EJE RECTOR 3. DESARROLLO SOCIAL.**  
**TEMA 3.2. EDUCACIÓN Y CULTURA.**  
**POLÍTICA PÚBLICA 3.2.1. EDUCACIÓN DE CALIDAD.**  
**ÁRBOL DE PROBLEMAS.**



**EJE RECTOR 3. DESARROLLO SOCIAL.  
TEMA 3.2. EDUCACIÓN Y CULTURA.  
POLÍTICA PÚBLICA 3.2.1. EDUCACIÓN DE CALIDAD.  
ÁRBOL DE OBJETIVOS.**

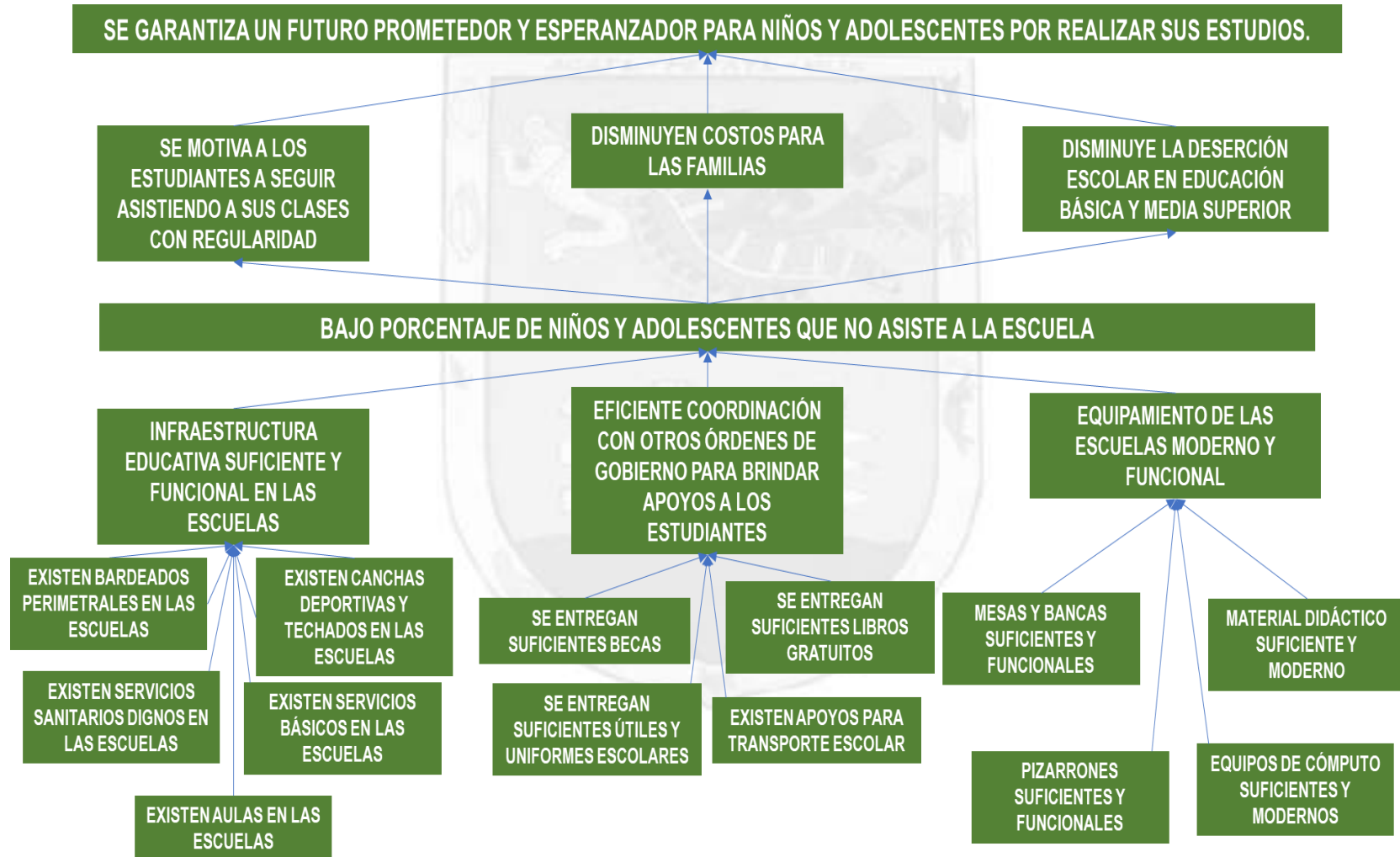

**EJE RECTOR 3. DESARROLLO SOCIAL.**  
**TEMA 3.2. EDUCACIÓN Y CULTURA.**  
**POLÍTICA PÚBLICA 3.2.1. EDUCACIÓN DE CALIDAD.**  
**MATRIZ DE MARCO LÓGICO.**

| LÓGICA DE INTERVENCIÓN  | IOV   | MEDIO DE VERIFICACIÓN  | SUPUESTOS  |
|---|---|--|--|
| <b>OBJETIVO GENERAL:</b>  |   |  |  |
| Garantizar un futuro más prometedor y esperanzador para niños y adolescentes por realizar sus estudios. |   |  |  |
| <b>OBJETIVO DE LA POLÍTICA:</b>   |   |  |  |
| Bajar el porcentaje de niños y adolescentes que no asiste a la escuela.                                 | Para el 2024, reduciremos el porcentaje de niños y adolescentes que no asiste la escuela en un 30%          | Estadísticas oficiales del INEGI, Estadísticas oficiales SEP, padrón de beneficiarios de becas escolares, informes de gobierno, Informe de Evaluación de Nivel de Cumplimiento del PMD.  | Estabilidad social, política y financiera internacional, nacional, estatal y municipal.<br><br>Disponibilidad de las participaciones y aportaciones federales en tiempo y forma. |
| <b>ESTRATEGIA 3.2.1.1.</b>  |   |  |  |
| Construir y modernizar la infraestructura básica en las escuelas.                                       | Para el 2024, se habrán construido 15 aulas escolares totalmente equipadas en las escuelas.                 | Actas de entrega-recepción de obras, expedientes técnicos, facturas de adquisiciones y contratistas, estimaciones, fotografías de construcción, bitácoras de obras, noticias en medios locales, redes sociales, informes de gobierno, Informe de Evaluación de Nivel de Cumplimiento del PMD, portal de transparencia municipal. | Estabilidad social, política y financiera internacional, nacional, estatal y municipal.<br><br>Disponibilidad de las participaciones y aportaciones federales en tiempo y forma. |
| <b>ESTRATEGIA 3.2.1.2.</b>  |   |  |  |
| Eficientar la coordinación con otros órdenes de gobierno para brindar apoyos a los estudiantes.         | Para el 2024, habremos apoyado a un total de 500 alumnos a tramitar algún apoyo escolar.                    | Listas de beneficiarios, convocatorias, fotos de eventos, lista de alumnos inscritos en las escuelas, facturas de adquisiciones, expedientes técnicos de proyectos, noticias en medios locales, redes sociales, informes de gobierno, Informe de Evaluación de Nivel de Cumplimiento del PMD, portal de transparencia municipal. | Disponibilidad de niños y adolescentes a presentar sus documentos para trámite en tiempo y forma.<br><br>Disponibilidad de niños y adolescentes de asistir a sus clases.         |
| <b>ESTRATEGIA 3.2.1.3.</b>  |   |  |  |
| Brindar equipamiento moderno y funcional a las escuelas.  | Para el 2024, habremos brindado algún apoyo de equipamiento escolar al 50% de las escuelas en el municipio. | Actas de entrega-recepción de apoyos, expedientes técnicos, facturas de adquisiciones, noticias en medios locales, redes sociales, informes de gobierno, Informe de Evaluación de Nivel de Cumplimiento del PMD, portal de transparencia municipal.  | Disposición de los alumnos de hacer buen uso de los apoyos otorgados.<br><br>Disposición de niños y adolescentes a asistir a sus clases.   |

**EJE RECTOR 3. DESARROLLO SOCIAL.  
TEMA 3.2. EDUCACIÓN Y CULTURA.  
POLÍTICA PÚBLICA 3.2.2. CULTURA Y TRADICIONES.  
ÁRBOL DE PROBLEMAS.**





**EJE RECTOR 3. DESARROLLO SOCIAL.  
TEMA 3.2. EDUCACIÓN Y CULTURA.  
POLÍTICA PÚBLICA 3.2.2. CULTURA Y TRADICIONES.  
ÁRBOL DE OBJETIVOS.**



**EJE RECTOR 3. DESARROLLO SOCIAL.**  
**TEMA 3.2. EDUCACIÓN Y CULTURA.**  
**POLÍTICA PÚBLICA 3.2.2. CULTURA Y TRADICIONES.**  
**MATRIZ DE MARCO LÓGICO.**

| LÓGICA DE INTERVENCIÓN  | IOV   | MEDIO DE VERIFICACIÓN   | SUPUESTOS  |
|---|---|---|--|
| <b>OBJETIVO GENERAL:</b>  |   |   |  |
| Desarrollar de buena manera las capacidades artísticas y culturales de la población.          |   |   |  |
| <b>OBJETIVO DE LA POLÍTICA:</b>   |   |   |  |
| Elevar el porcentaje de personas que participan en actividades culturales y artísticas.       | Para el 2024, habremos aumentado en 50%, el número de personas que participan en actividades culturales y artísticas.     | Lista de participación de eventos, convocatorias, fotografías, redes sociales, noticias en medios locales, informes de gobierno, Informe de Evaluación de Nivel de Cumplimiento del PMD, portal de transparencia municipal.       | Estabilidad social, política y financiera internacional, nacional, estatal y municipal. Disponibilidad de las participaciones y aportaciones federales en tiempo y forma. Disposición de la población para participar en actividades culturales. Que las condiciones sanitarias se mantengan estables. |
| <b>ESTRATEGIA 3.2.2.1.</b>  |   |   |  |
| Aumentar la calidad de atención en las bibliotecas municipales.                               | Para el 2024, habremos realizado 100 eventos de fomento a la lectura en las bibliotecas municipales.                      | Lista de participación de eventos, convocatorias, fotografías, redes sociales, noticias en medios locales, informes de gobierno, Informe de Evaluación de Nivel de Cumplimiento del PMD, portal de transparencia municipal.       | Estabilidad social, política y financiera internacional, nacional, estatal y municipal. Disponibilidad de las participaciones y aportaciones federales en tiempo y forma. Disposición de la población para participar en actividades culturales. Qua las condiciones sanitarias se mantengan estables. |
| <b>ESTRATEGIA 3.2.2.2.</b>  |   |   |  |
| Aumentar la calidad de servicios que ofrece la Casa de la Cultura "Armando Palacios Vázquez". | Para el 2024, habremos atendido a 2,000 personas en cursos, talleres y actividades organizadas por la Casa de la Cultura. | Lista de asistencia, convocatorias a cursos y talleres, fotografías, redes sociales, noticias en medios locales, informes de gobierno, Informe de Evaluación de Nivel de Cumplimiento del PMD, portal de transparencia municipal. | Estabilidad social, política y financiera internacional, nacional, estatal y municipal. Disponibilidad de las participaciones y aportaciones federales en tiempo y forma. Disposición de la población para participar en actividades culturales. Qua las condiciones sanitarias se mantengan estables. |
| <b>ESTRATEGIA 3.2.2.3:</b>  |   |   |  |
| Impulsar el desarrollo de actividades culturales y cívicas en el municipio.                   | Para el 2024, habremos realizado 50 eventos de festivales, fiestas tradicionales y conmemoraciones de fechas históricas.  | Lista de asistencia, convocatorias a cursos y talleres, fotografías, redes sociales, noticias en medios locales, informes de gobierno, Informe de Evaluación de Nivel de Cumplimiento del PMD, portal de transparencia municipal. | Estabilidad social, política y financiera internacional, nacional, estatal y municipal. Disponibilidad de las participaciones y aportaciones federales en tiempo y forma. Disposición de la población para participar en actividades culturales. Qua las condiciones sanitarias se mantengan estables. |

### EJE RECTOR 3. DESARROLLO SOCIAL.

#### TEMA 3.3. VIDA DIGNA

#### POLÍTICA PÚBLICA 3.3.1. ACAPETAHUA CON SENTIDO HUMANO.

#### ÁRBOL DE PROBLEMAS.

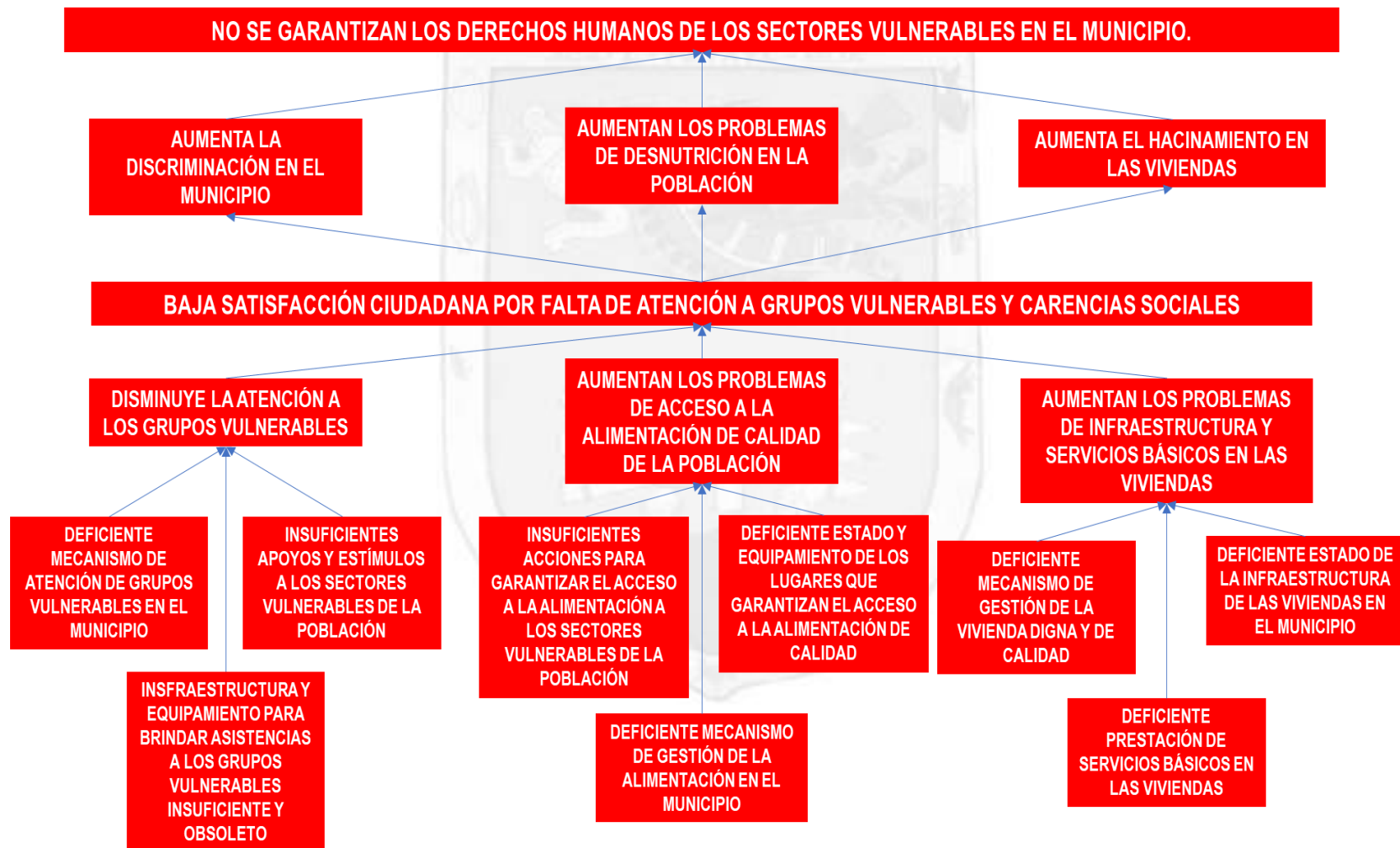

**EJE RECTOR 3. DESARROLLO SOCIAL.  
TEMA 3.3. VIDA DIGNA  
POLÍTICA PÚBLICA 3.3.1. ACAPETAHUA CON SENTIDO HUMANO.  
ÁRBOL DE OBJETIVOS.**

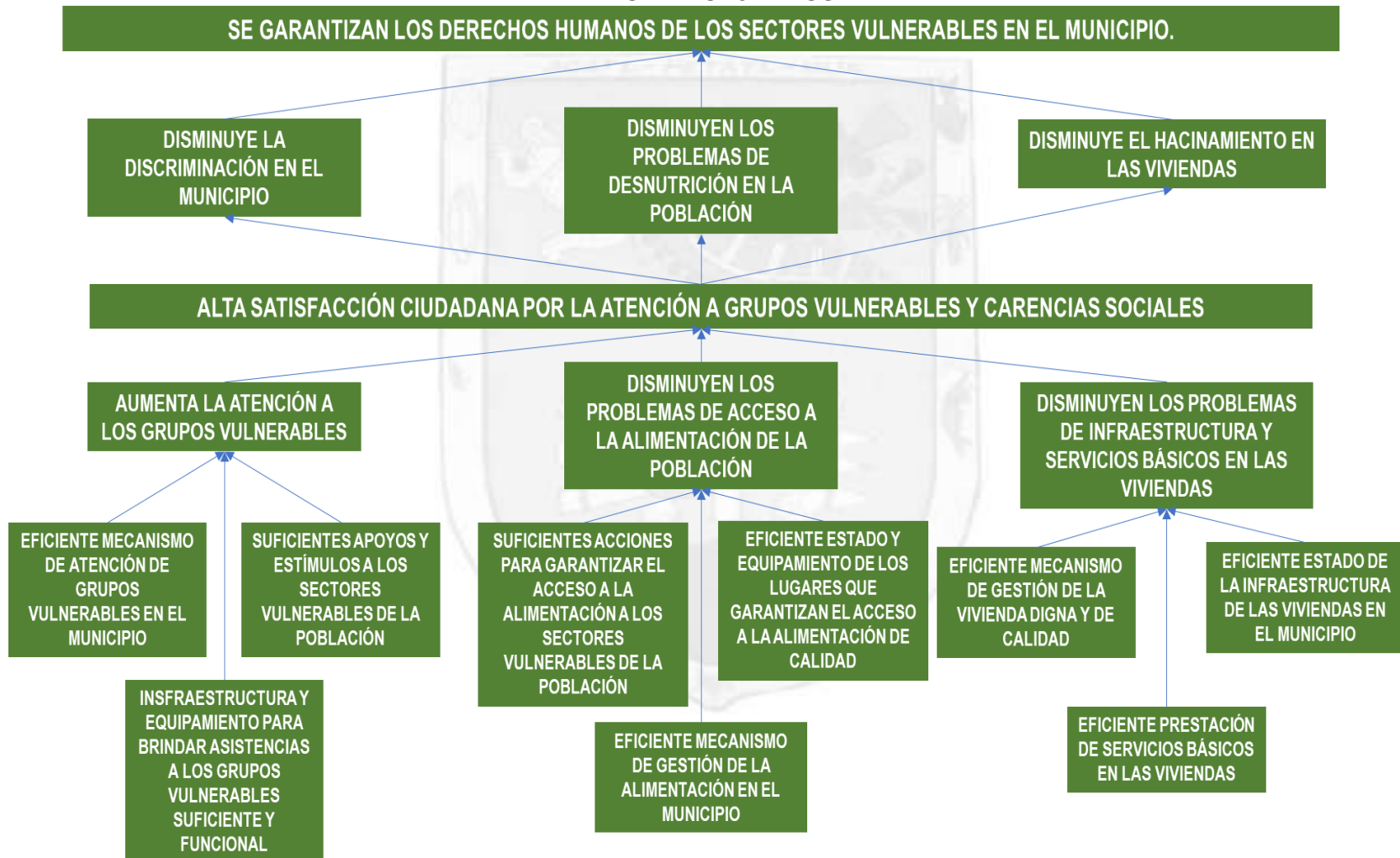



**EJE RECTOR 3. DESARROLLO SOCIAL.**  
**TEMA 3.3. VIDA DIGNA**  
**POLÍTICA PÚBLICA 3.3.1. ACAPETAHUA CON SENTIDO HUMANO.**  
**MATRIZ DE MARCO LÓGICO.**

| LÓGICA DE INTERVENCIÓN   | IOV  | MEDIO DE VERIFICACIÓN  | SUPUESTOS  |
|--|--|--|--|
| <b>OBJETIVO GENERAL:</b>   |  |  |  |
| Garantizar los derechos humanos de los sectores vulnerables en el municipio.               |  |  |  |
| <b>OBJETIVO DE LA POLÍTICA:</b>  |  |  |  |
| Elevar la satisfacción ciudadana por la atención a grupos vulnerables y carencias sociales | Para el 2024, alcanzaremos un porcentaje de satisfacción ciudadana en materia de atención a grupos vulnerables de 75%.     | Encuestas en redes sociales, encuestas directas a ciudadanos, informes de gobierno, Informe de Evaluación de Nivel de Cumplimiento del PMD.  | Estabilidad social, política y financiera internacional, nacional, estatal y municipal. Disponibilidad de las participaciones y aportaciones federales en tiempo y forma. Disposición de la población para participar en temas de interés comunitario para presentar propuestas. |
| <b>ESTRATEGIA 3.3.1.1.</b>   |  |  |  |
| Aumentar la atención a los grupos vulnerables.   | Para el 2024, habremos brindado 15,000 servicios de asistencia a personas y grupos vulnerables a través del DIF Municipal. | Listas de beneficiarios, listas de asistencia, expedientes técnicos, fotografías de eventos, facturas de adquisiciones de equipamiento e insumos, noticias en medios locales, redes sociales, informes de gobierno, Informe de Evaluación de Nivel de Cumplimiento del PMD, portal de transparencia municipal. | Disposición de la población vulnerable a participar en eventos. Disposición de la población vulnerable a inscribirse a los programas de asistencia social. Disponibilidad de la población vulnerable de asistir a sus citas programadas.   |
| <b>ESTRATEGIA 3.3.1.2</b>  |  |  |  |
| Disminuir los problemas de acceso a la alimentación de la población.                       | Para el 2024, habremos brindado 30,000 raciones de desayunos calientes a través del programa "Desayunos Escolares".        | Sitio Web de la Administración Municipal. Redes sociales de la Administración Municipal. Portales de noticias en todas las plataformas. Expedientes técnicos. Memorias fotográficas. Actas de cabildo. Estadísticas oficiales INEGI. Estadísticas oficiales CONEVAL.   | Disponibilidad de apoyos estatales y federales para la población en tiempo y forma. Disponibilidad de apoyos para desayunos escolares en tiempo y forma. Disponibilidad de padres de familia para cocinar o repartir los alimentos en los centros escolares beneficiados.        |
| <b>ESTRATEGIA 3.3.1.3.</b>   |  |  |  |
| Disminuir los problemas de infraestructura y servicios básicos en las viviendas.           | Para el 2024, habremos realizado 1,500 acciones de mejoramiento de vivienda y servicios básicos en el municipio.           | Sitio Web de la Administración Municipal. Redes sociales de la Administración Municipal. Portales de noticias en todas las plataformas. Expedientes técnicos. Memorias fotográficas. Actas de cabildo. Estadísticas oficiales INEGI. Estadísticas oficiales CONEVAL.   | Disposición de la población para participar y presentar sus propuestas en materia de vivienda.   |

**EJE RECTOR 3. DESARROLLO SOCIAL.**  
**TEMA 3.4. DERECHOS HUMANOS**  
**POLÍTICA PÚBLICA 3.4.1. RESPETO A LOS DERECHOS HUMANOS.**  
**ÁRBOL DE PROBLEMAS.**



**EJE RECTOR 3. DESARROLLO SOCIAL.**  
**TEMA 3.4. DERECHOS HUMANOS**  
**POLÍTICA PÚBLICA 3.4.1. RESPETO A LOS DERECHOS HUMANOS.**  
**ÁRBOL DE OBJETIVOS.**



**EJE RECTOR 3. DESARROLLO SOCIAL.**  
**TEMA 3.4. DERECHOS HUMANOS**  
**POLÍTICA PÚBLICA TRANSVERSAL 3.4.1. RESPETO A LOS DERECHOS HUMANOS.**  
**MATRIZ DE MARCO LÓGICO.**

| LÓGICA DE INTERVENCIÓN   | IOV  | MEDIO DE VERIFICACIÓN  | SUPUESTOS   |
|--|--|--|---|
| <b>OBJETIVO GENERAL:</b>   |  |  |   |
| Brindar justicia e igualdad social para todos los sectores de la población en el municipio.                |  |  |   |
| <b>OBJETIVO DE LA POLÍTICA:</b>  |  |  |   |
| Elevar el porcentaje de atención a denuncias y quejas por violaciones de derechos humanos en el municipio. | Para el 2024, alcanzaremos un porcentaje de atención a las denuncias y quejas por violaciones de derechos humanos en el municipio de 100%. | Noticias en medios locales, sitios web de organizaciones defensoras de derechos humanos, páginas web de organismos defensores de los derechos humanos, reportes de actividades, informes de gobierno, Informe de Evaluación de Nivel de Cumplimiento del PMD, portal de transparencia.   | Disposición de la población de denunciar violaciones a los derechos humanos.  |
| <b>ESTRATEGIA 3.4.1.1.</b>   |  |  |   |
| Atender las recomendaciones emitidas en materia de derechos humanos.                                       | Para el 2024, habremos atendido el 100% de las recomendaciones emitidas por organismos en materia de derechos humanos.                     | Oficios emitidos por organismos defensores de derechos humanos, noticias en medios locales, sitios web de organizaciones defensoras de derechos humanos, páginas web de organismos defensores de los derechos humanos, reportes de actividades, informes de gobierno, Informe de Evaluación de Nivel de Cumplimiento del PMD, portal de transparencia. | Buena coordinación con los organismos defensores de derechos humanos. Buena coordinación con las organizaciones defensoras de derechos humanos. |
| <b>ESTRATEGIA 3.4.1.2</b>  |  |  |   |
| Impulsar la temática de derechos humanos en la población del municipio.                                    | Para el 2024, habremos brindado capacitación y pláticas sobre derechos humanos a 5,000 personas.   | Lista de asistencia a eventos, fotografías de eventos, reporte de actividades, redes sociales, noticias en medios locales, informes de gobierno, Informe de Evaluación de Nivel de Cumplimiento del PMD, Sitio de Transparencia.   | Buena disposición de la población de participar en eventos y capacitaciones. Que las condiciones sanitarias se mantengan estables.              |
| <b>ESTRATEGIA 3.4.1.3.</b>   |  |  |   |
| Eficientar la coordinación con dependencias de otros órdenes de gobierno en materia de derechos humanos.   | Para el 2024, habremos firmado 10 convenios de colaboración con dependencias de otros órdenes de gobierno en materia de derechos humanos   | Actas de cabildo, convenios firmados, redes sociales, memorias fotográficas, informes de gobierno, Informe de Evaluación de Nivel de Cumplimiento del PMD, Sitio de Transparencia.   | Buena coordinación con los organismos defensores de derechos humanos.   |



**EJE RECTOR 3. DESARROLLO SOCIAL.  
TEMA 3.4. DERECHOS HUMANOS  
POLÍTICA PÚBLICA 3.4.2. IGUALDAD DE GÉNERO.  
ÁRBOL DE PROBLEMAS.**

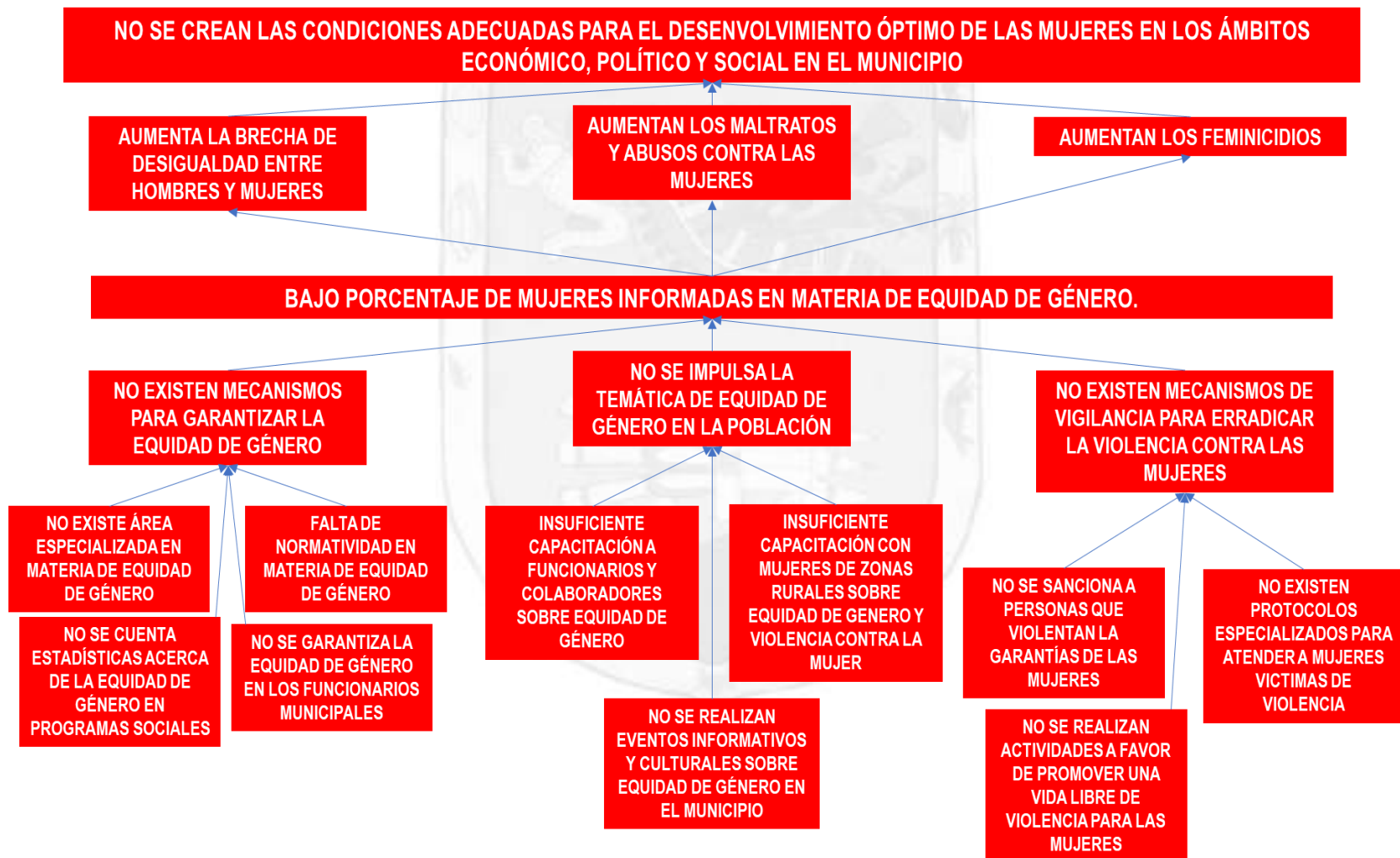

**EJE RECTOR 3. DESARROLLO SOCIAL.  
TEMA 3.4. DERECHOS HUMANOS  
POLÍTICA PÚBLICA 3.4.2. IGUALDAD DE GÉNERO.**

**ÁRBOL DE OBJETIVOS.**

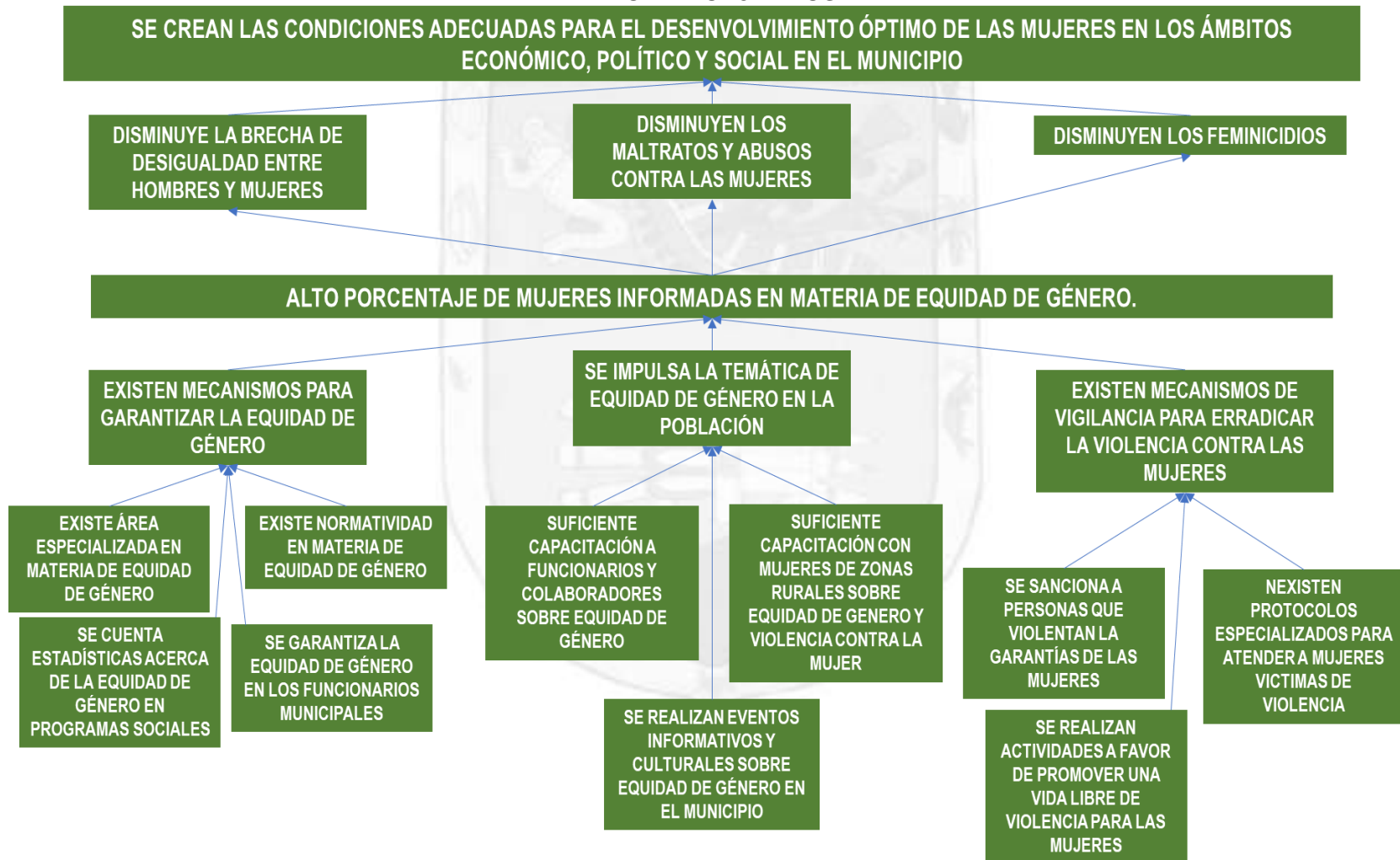

**EJE RECTOR 3. DESARROLLO SOCIAL.  
TEMA 3.4. DERECHOS HUMANOS  
POLÍTICA PÚBLICA 3.4.2. IGUALDAD DE GÉNERO.  
MATRIZ DE MARCO LÓGICO.**

| LÓGICA DE INTERVENCIÓN  | IOV   | MEDIO DE VERIFICACIÓN  | SUPUESTOS   |
|---|---|--|---|
| <b>OBJETIVO GENERAL:</b>  |   |  |   |
| Crear las condiciones adecuadas para el desenvolvimiento óptimo de las mujeres en los ámbitos económico, político y social en el municipio. |   |  |   |
| <b>OBJETIVO DE LA POLÍTICA:</b>   |   |  |   |
| Elevar el porcentaje de mujeres informadas en materia de equidad de género.   | Para el 2024, habremos informado y capacitado al 25 % de las mujeres del municipio en temas sobre la equidad de género.                 | Noticias en medios locales, sitios web de organizaciones defensoras de derechos humanos, páginas web de organismos defensores de los derechos humanos, reportes de actividades, informes de gobierno, Informe de Evaluación de Nivel de Cumplimiento del PMD, portal de transparencia. | Disposición de las mujeres de participar y asistir a los eventos organizados.   |
| <b>ESTRATEGIA 3.4.2.1.</b>  |   |  |   |
| Crear mecanismos para garantizar la equidad de género.  | Para el 2024, habremos creado el área de empoderamiento de la mujer en el Gobierno Municipal.   | Organigrama de la Administración Pública Municipal, Manual de Organización y Procedimientos, Nombramientos oficiales, informes de gobierno, Informe de Evaluación de Nivel de Cumplimiento del PMD, portal de transparencia.   | Disposición de las mujeres de participar en actividades en materia de equidad de género y empoderamiento de la mujer.             |
| <b>ESTRATEGIA 3.4.2.2</b>   |   |  |   |
| Impulsar la temática de equidad de género en la población.  | Para el 2024, habremos realizado 500 jornadas de pláticas y capacitación con mujeres del municipio sobre temas de la equidad de género. | Lista de asistencia a eventos, fotografías de eventos, reporte de actividades, redes sociales, noticias en medios locales, informes de gobierno, Informe de Evaluación de Nivel de Cumplimiento del PMD, Sitio de Transparencia.   | Buena disposición de las mujeres de participar en eventos y capacitaciones. Que las condiciones sanitarias se mantengan estables. |
| <b>ESTRATEGIA 3.4.2.3.</b>  |   |  |   |
| Crear mecanismos de vigilancia para erradicar la violencia contra las mujeres.  | Para el 2024, habremos creado un grupo de atención y reacción que atienda la violencia contra las mujeres.                              | Actas de cabildo, convenios firmados, redes sociales, memorias fotográficas, informes de gobierno, reportes policíacos, reporte de detenciones, Informe de Evaluación de Nivel de Cumplimiento del PMD, Sitio de Transparencia.  | Buena coordinación con los organismos defensores de derechos humanos.   |

**EJE RECTOR 4. DESARROLLO ECONÓMICO.**  
**TEMA 4.1. EMPLEO Y FOMENTO AGROPECUARIO.**  
**POLÍTICA PÚBLICA 4.1.1. DESARROLLO AGROPECUARIO SUSTENTABLE.**  
**ÁRBOL DE PROBLEMAS.**





**EJE RECTOR 4. DESARROLLO ECONÓMICO.**  
**TEMA 4.1. EMPLEO Y FOMENTO AGROPECUARIO.**  
**POLÍTICA PÚBLICA 4.1.1. DESARROLLO AGROPECUARIO SUSTENTABLE.**  
**ÁRBOL DE OBJETIVOS.**

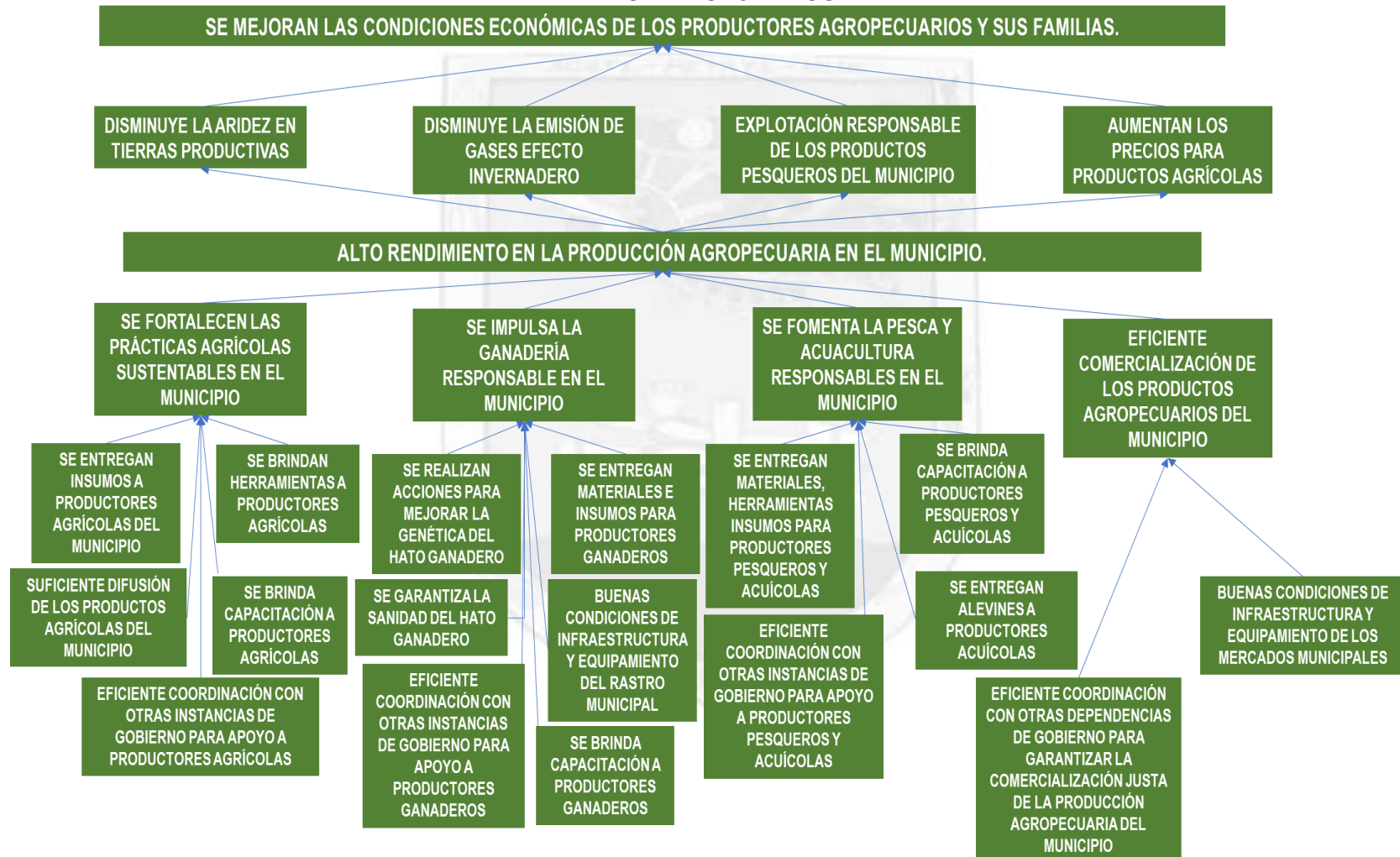

**EJE RECTOR 4. DESARROLLO ECONÓMICO.**  
**TEMA 4.1. EMPLEO Y FOMENTO AGROPECUARIO.**  
**POLÍTICA PÚBLICA 4.1.1. DESARROLLO AGROPECUARIO SUSTENTABLE.**  
**MATRIZ DE MARCO LÓGICO.**

| LÓGICA DE INTERVENCIÓN  | IOV  | MEDIO DE VERIFICACIÓN   | SUPUESTOS  |
|---|--|---|--|
| <b>OBJETIVO GENERAL:</b>  |  |   |  |
| Mejorar las condiciones económicas de los productores agropecuarios y sus familias. |  |   |  |
| <b>OBJETIVO DE LA POLÍTICA:</b>   |  |   |  |
| Aumentar el rendimiento de la producción agropecuaria del municipio.                | Para el 2024, aumentaremos el valor de la producción agropecuaria municipal en 20%.                    | Estadísticas oficiales, lista de beneficiarios, fotografías, facturas, redes sociales, convenios, informes de gobierno, Informe de Evaluación de Nivel de Cumplimiento del PMD, Sitio de Transparencia.           | Disponibilidad de las aportaciones y participaciones federales en tiempo y forma. Que no se presenten desastres naturales.   |
| <b>ESTRATEGIA 4.1.1.1.</b>  |  |   |  |
| Fortalecer las prácticas agrícolas sustentables en el municipio.                    | Para el 2024, entregaremos apoyos a 12,000 productores agrícolas en el municipio.                      | Lista de beneficiarios, fotografías, facturas, redes sociales, noticias locales, convenios, informes de gobierno, Informe de Evaluación de Nivel de Cumplimiento del PMD, Sitio de Transparencia.                 | Disponibilidad de apoyos estatales y federales para la población y productores de la región en tiempo y forma. Disponibilidad de las aportaciones y participaciones federales en tiempo y forma. |
| <b>ESTRATEGIA 4.1.1.2.</b>  |  |   |  |
| Impulsar la ganadería responsable en el municipio.                                  | Para el 2024, entregaremos apoyos a 6,000 productores ganaderos en el municipio.                       | Lista de beneficiarios, fotografías, facturas, redes sociales, noticias locales, convenios, informes de gobierno, Informe de Evaluación de Nivel de Cumplimiento del PMD, Sitio de Transparencia.                 | Disponibilidad de apoyos estatales y federales para la población y productores de la región en tiempo y forma. Disponibilidad de las aportaciones y participaciones federales en tiempo y forma. |
| <b>ESTRATEGIA 4.1.1.3.</b>  |  |   |  |
| Fomentar la pesca y acuicultura responsable en el municipio.                        | Para el 2024, entregaremos apoyos a 2,000 productores pesqueros y acuícolas en el municipio.           | Lista de beneficiarios, fotografías, facturas, redes sociales, noticias locales, convenios de colaboración, informes de gobierno, Informe de Evaluación de Nivel de Cumplimiento del PMD, Sitio de Transparencia. | Disponibilidad de apoyos estatales y federales para la población y productores de la región en tiempo y forma. Disponibilidad de las aportaciones y participaciones federales en tiempo y forma. |
| <b>ESTRATEGIA 4.1.1.4.</b>  |  |   |  |
| Eficiar la comercialización de los productos agropecuarios del municipio.           | Para el 2024, habremos realizado 10 jornadas de difusión de los productos agropecuarios del municipio. | Videos, noticieros, redes sociales, convenios, informes de gobierno, Informe de Evaluación de Nivel de Cumplimiento del PMD, Sitio de Transparencia.  | Disponibilidad de apoyos estatales y federales para la población y productores de la región en tiempo y forma. Disponibilidad de las aportaciones y participaciones federales en tiempo y forma. |

**EJE RECTOR 4. DESARROLLO ECONÓMICO.  
TEMA 4.1. EMPLEO Y FOMENTO AGROPECUARIO.  
POLÍTICA PÚBLICA 4.1.2. ATRACCIÓN DE INVERSIONES.  
ÁRBOL DE PROBLEMAS.**



**EJE RECTOR 4. DESARROLLO ECONÓMICO.  
TEMA 4.1. EMPLEO Y FOMENTO AGROPECUARIO.  
POLÍTICA PÚBLICA 4.1.2. ATRACCIÓN DE INVERSIONES.**

**ÁRBOL DE OBJETIVOS.**

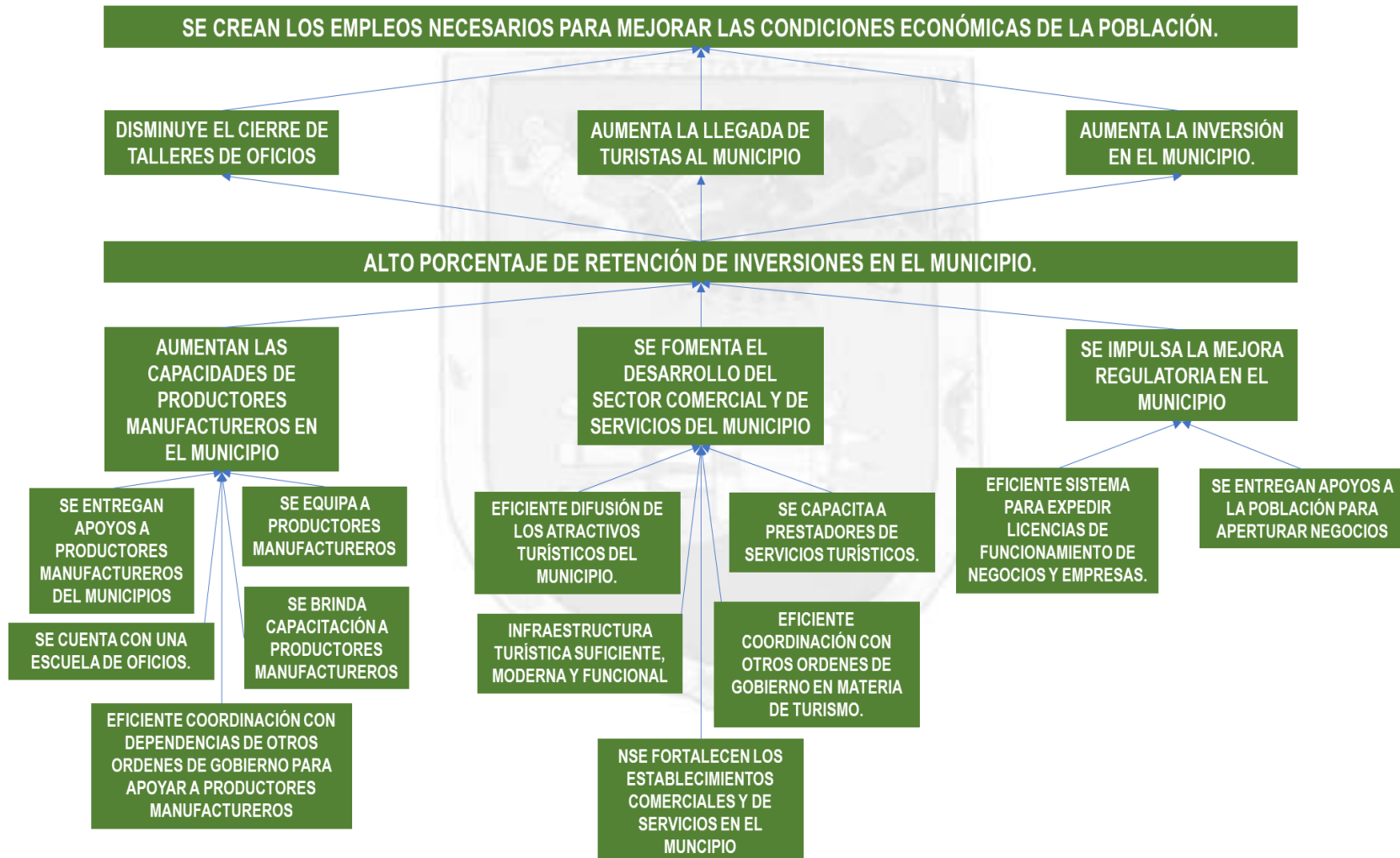



**EJE RECTOR 4. DESARROLLO ECONÓMICO.**  
**TEMA 4.1. EMPLEO Y FOMENTO AGROPECUARIO.**  
**POLÍTICA PÚBLICA 4.1.2. ATRACCIÓN DE INVERSIONES.**  
**MATRIZ DE MARCO LÓGICO.**

| LÓGICA DE INTERVENCIÓN  | IOV  | MEDIO DE VERIFICACIÓN   | SUPUESTOS  |
|---|--|---|--|
| <b>OBJETIVO GENERAL:</b>  |  |   |  |
| Crear los empleos necesarios para mejorar las condiciones económicas de la población. |  |   |  |
| <b>OBJETIVO DE LA POLÍTICA:</b>   |  |   |  |
| Elevar el porcentaje de retención de inversiones en el municipio                      | Para el 2024, incrementaremos el número de empresas del sector manufacturas, comercial y de servicios en 20%.                                    | Estadísticas oficiales INEGI, lista de beneficiarios, fotografía, facturas, convocatorias, redes sociales, convenios, informes de gobierno, Informe de Evaluación de Nivel de Cumplimiento del PMD, Sitio de Transparencia. | Estabilidad política, social y económica a nivel internacional, nacional y estatal. Disponibilidad de apoyos estatales y federales para las empresas de la región en tiempo y forma. Buena coordinación con dependencias estatales y federales para gestión de recursos y programas. Disposición de la iniciativa privada para participar en programas de fomento y apoyo al empleo. |
| <b>ESTRATEGIA 4.1.2.1.</b>  |  |   |  |
| Aumentar las capacidades de los productores manufactureros en el municipio.           | Para el 2024, gestionaremos la apertura de 25 nuevos negocios en el sector manufacturas del municipio.   | Estadísticas oficiales INEGI, lista de beneficiarios, fotografía, facturas, convocatorias, redes sociales, convenios, informes de gobierno, Informe de Evaluación de Nivel de Cumplimiento del PMD, Sitio de Transparencia. | Disposición de la población para adquirir productos y servicios en locales. Disposición de los productores para entregar documentos en tiempo y forma. Apoyos de otras dependencias en tiempo y forma.   |
| <b>ESTRATEGIA 4.1.2.2.</b>  |  |   |  |
| Fomentar el desarrollo del sector comercial y de servicios en el municipio.           | Para el 2024, gestionaremos la apertura de 75 nuevos negocios en el sector comercial y de servicios del municipio.                               | Estadísticas oficiales INEGI, lista de beneficiarios, fotografía, facturas, convocatorias, redes sociales, convenios, informes de gobierno, Informe de Evaluación de Nivel de Cumplimiento del PMD, Sitio de Transparencia. | Disposición de la población para adquirir productos y servicios en locales. Disposición de los productores para entregar documentos en tiempo y forma. Apoyos de otras dependencias en tiempo y forma.   |
| <b>ESTRATEGIA 4.1.2.3.</b>  |  |   |  |
| Impulsar la mejora regulatoria en el municipio.                                       | Para el 2024, realizaremos la gestión para aperturar 100 nuevos negocios en los sectores manufacturas, comercial y de servicios en el municipio. | Estadísticas oficiales INEGI, lista de beneficiarios, fotografía, facturas, convocatorias, redes sociales, convenios, informes de gobierno, Informe de Evaluación de Nivel de Cumplimiento del PMD, Sitio de Transparencia. | Disponibilidad de los empresarios de entregar sus documentos en tiempo y forma   |



**EJE RECTOR 4. DESARROLLO ECONÓMICO.**  
**TEMA 4.2. COMUNICACIONES Y TRANSPORTES.**  
**POLÍTICA PÚBLICA 4.2.1. ACAPETAHUA COMUNICADO.**  
**ÁRBOL DE PROBLEMAS.**



**EJE RECTOR 4. DESARROLLO ECONÓMICO.  
TEMA 4.2. COMUNICACIONES Y TRANSPORTES.  
POLÍTICA PÚBLICA 4.2.1. ACAPETAHUA COMUNICADO.  
ÁRBOL DE OBJETIVOS.**





**EJE RECTOR 4. DESARROLLO ECONÓMICO.**  
**TEMA 4.2. COMUNICACIONES Y TRANSPORTES.**  
**POLÍTICA PÚBLICA 4.2.1. ACAPETAHUA COMUNICADO.**  
**MATRIZ DE MARCO LÓGICO.**

| LÓGICA DE INTERVENCIÓN   | IOV   | MEDIO DE VERIFICACIÓN  | SUPUESTOS   |
|--|---|--|---|
| <b>OBJETIVO GENERAL:</b>   |   |  |   |
| Generar las condiciones para el desarrollo social y económico incluyente en el municipio.    |   |  |   |
| <b>OBJETIVO DE LA POLÍTICA:</b>  |   |  |   |
| Elevar la satisfacción ciudadana en materia de comunicaciones y transportes en el municipio. | Para el 2024, alcanzaremos un porcentaje de satisfacción ciudadana en materia de comunicaciones y transportes en el municipio de 75%.                 | Encuestas en redes sociales, encuestas directas a ciudadanos, informes de gobierno, Informe de Evaluación de Nivel de Cumplimiento del PMD.  | Estabilidad política, social y económica a nivel internacional, nacional y estatal. Disponibilidad de las aportaciones y participaciones federales en tiempo y forma. Buena coordinación con dependencias estatales y federales para gestión de recursos y programas.   |
| <b>ESTRATEGIA 4.2.1.1.</b>   |   |  |   |
| Construir y mantener en buen estado los caminos y puentes rurales en el municipio.           | Para el 2024, habremos pavimentado y dado mantenimiento a 10 km de caminos rurales en el municipio.   | Redes sociales, noticias locales, expedientes técnicos. Memorias fotográficas. Actas de cabildo. redes sociales, noticias en medios locales, informes de gobierno, Informe de Evaluación de Nivel de Cumplimiento del PMD, Sitio de Transparencia. | Disponibilidad de las aportaciones y participaciones federales en tiempo y forma. Buena coordinación con dependencias estatales y federales para gestión de recursos y programas. Buena coordinación con diputados federales y locales, así como con senadores, para gestión de recursos, programas y apoyos. |
| <b>ESTRATEGIA 4.2.1.2.</b>   |   |  |   |
| Eficientar el estado del transporte público en el municipio.                                 | Para el 2024, habremos realizado 15 mesas de trabajo con transportistas y autoridades federales y estatales en materia de transporte en el municipio. | Lista de asistencia a reuniones, actas de acuerdos, fotografías de eventos, redes sociales, noticias en medios locales, informes de gobierno, Informe de Evaluación de Nivel de Cumplimiento del PMD, Sitio de Transparencia.                      | Disponibilidad de las aportaciones y participaciones federales en tiempo y forma. Buena coordinación con dependencias estatales y federales para gestión de recursos y programas. Buena coordinación con diputados federales y locales, así como con senadores, para gestión de recursos, programas y apoyos. |
| <b>ESTRATEGIA 4.2.1.3.</b>   |   |  |   |
| Aumentar la conectividad digital en el municipio.  | Para el 2024, alcanzaremos un porcentaje de sitios y espacios públicos conectados a internet de 60%.  | Facturas de adquisiciones y servicios, actas de entrega, fotografías de los lugares, redes sociales, noticias en medios locales, informes de gobierno, Informe de Evaluación de Nivel de Cumplimiento del PMD, Sitio de Transparencia.             | Disponibilidad de fibra óptica en las localidades rurales. Disponibilidad de telecomunicaciones satelitales en las comunidades rurales. Estabilidad de precios en equipos de telecomunicación y tecnologías de información.   |

**EJE RECTOR 5. DESARROLLO AMBIENTAL.**  
**TEMA 5.1. MEDIO AMBIENTE Y RECURSOS NATURALES.**  
**POLÍTICA PÚBLICA 5.1.1. CONCIENCIA AMBIENTAL.**  
**ÁRBOL DE PROBLEMAS.**



**EJE RECTOR 5. DESARROLLO AMBIENTAL.**  
**TEMA 5.1. MEDIO AMBIENTE Y RECURSOS NATURALES.**  
**POLÍTICA PÚBLICA 5.1.1. CONCIENCIA AMBIENTAL.**  
**ÁRBOL DE OBJETIVOS.**

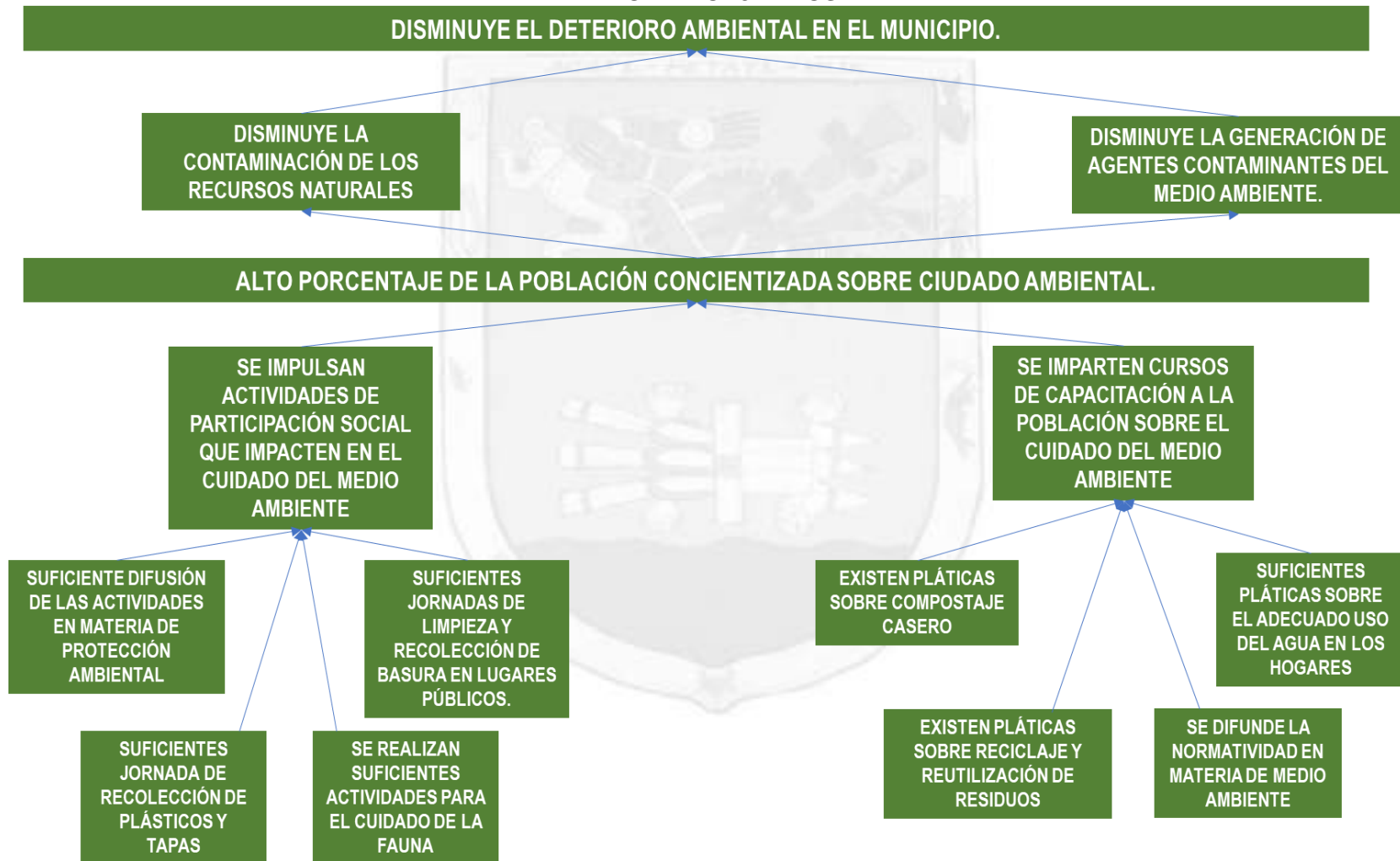



**EJE RECTOR 5. DESARROLLO AMBIENTAL.  
TEMA 5.1. MEDIO AMBIENTE Y RECURSOS NATURALES.  
POLÍTICA PÚBLICA 5.1.1. CONCIENCIA AMBIENTAL.  
MATRIZ DE MARCO LÓGICO.**

| LÓGICA DE INTERVENCIÓN  | IOV   | MEDIO DE VERIFICACIÓN   | SUPUESTOS  |
|---|---|---|--|
| <b>OBJETIVO GENERAL:</b>  |   |   |  |
| Disminuir el deterioro ambiental en el municipio.   |   |   |  |
| <b>OBJETIVO DE LA POLÍTICA:</b>   |   |   |  |
| Elevar el porcentaje de la población concientizada sobre cuidado ambiental                  | Para el 2024, habremos capacitado al 20% de la población sobre cuidado ambiental.   | Lista de asistencia a eventos, fotografías de eventos, reporte de actividades, redes sociales, noticias en medios locales, informes de gobierno, Informe de Evaluación de Nivel de Cumplimiento del PMD, Portal de Transparencia. | Buena disposición de la población de participar en eventos y capacitaciones. Que las condiciones sanitarias se mantengan estables. |
| <b>ESTRATEGIA 5.1.1.1.</b>  |   |   |  |
| Impulsar actividades de participación social que impacten en el cuidado del medio ambiente. | Para el 2024, habremos realizado 100 jornadas de limpieza de lugares públicos en coordinación con la población.             | Lista de asistencia a eventos, fotografías de eventos, reporte de actividades, redes sociales, noticias en medios locales, informes de gobierno, Informe de Evaluación de Nivel de Cumplimiento del PMD, Portal de Transparencia. | Buena disposición de la población de participar en eventos y capacitaciones. Que las condiciones sanitarias se mantengan estables. |
| <b>ESTRATEGIA 5.1.1.2.</b>  |   |   |  |
| Impartir cursos de capacitación sobre el cuidado del medio ambiente.                        | Para el 2024, habremos impartido 100 jornadas de pláticas y capacitaciones sobre cuidado del medio ambiente a la población. | Lista de asistencia a eventos, fotografías de eventos, reporte de actividades, redes sociales, noticias en medios locales, informes de gobierno, Informe de Evaluación de Nivel de Cumplimiento del PMD, Portal de Transparencia. | Buena disposición de la población de participar en eventos y capacitaciones. Que las condiciones sanitarias se mantengan estables. |

**EJE RECTOR 5. DESARROLLO AMBIENTAL.**  
**TEMA 5.1. MEDIO AMBIENTE Y RECURSOS NATURALES.**  
**POLÍTICA PÚBLICA 5.1.2. DESARROLLO FORESTAL.**  
**ÁRBOL DE PROBLEMAS.**



**EJE RECTOR 5. DESARROLLO AMBIENTAL.**  
**TEMA 5.1. MEDIO AMBIENTE Y RECURSOS NATURALES.**  
**POLÍTICA PÚBLICA 5.1.2. DESARROLLO FORESTAL.**  
**ÁRBOL DE OBJETIVOS.**





**EJE RECTOR 5. DESARROLLO AMBIENTAL.**  
**TEMA 5.1. MEDIO AMBIENTE Y RECURSOS NATURALES.**  
**POLÍTICA PÚBLICA 5.1.2. DESARROLLO FORESTAL.**  
**MATRIZ DE MARCO LÓGICO.**

| LÓGICA DE INTERVENCIÓN   | IOV  | MEDIO DE VERIFICACIÓN   | SUPUESTOS   |
|--|--|---|---|
| <b>OBJETIVO GENERAL:</b><br>Mejorar las condiciones ambientales por la reforestación de árboles y manglares en zonas naturales protegidas. |  |   |   |
| <b>OBJETIVO DE LA POLÍTICA:</b>  |  |   |   |
| Bajar el porcentaje de tierras deforestadas en el municipio.   | Para el 2024, disminuir el porcentaje de tierras deforestadas en el municipio en 30%.  | Lista de asistencia a eventos, fotografías de eventos, reporte de actividades, redes sociales, noticias en medios locales, informes de gobierno, Informe de Evaluación de Nivel de Cumplimiento del PMD, Portal de Transparencia. | Estabilidad política, social y económica a nivel internacional, nacional y estatal. Disponibilidad de las aportaciones y participaciones federales en tiempo y forma. Buena coordinación con dependencias estatales y federales para gestión de recursos y programas. |
| <b>ESTRATEGIA 5.1.2.1.</b>   |  |   |   |
| Impulsar las actividades tendientes a la reforestación de tierras ociosas y productivas.   | Para el 2024, habremos realizado 10 jornadas de reforestación con la población del municipio.  | Lista de asistencia a eventos, fotografías de eventos, reporte de actividades, redes sociales, noticias en medios locales, informes de gobierno, Informe de Evaluación de Nivel de Cumplimiento del PMD, Portal de Transparencia. | Buena disposición de la población de participar en eventos y capacitaciones. Que las condiciones sanitarias se mantengan estables.  |
| <b>ESTRATEGIA 5.1.2.2.</b>   |  |   |   |
| Eficientar la coordinación con otros órdenes de gobierno para brindar apoyos para la reconversión productiva forestal.                     | Para el 2024, ayudaremos a 500 productores a inscribirse al programa "Sembrando Vida".   | Lista de beneficiarios, fotografía, convocatorias, redes sociales, convenios, informes de gobierno, Informe de Evaluación de Nivel de Cumplimiento del PMD, Sitio de Transparencia.   | Buena coordinación con dependencias estatales y federales para gestión de recursos y programas.   |
| <b>ESTRATEGIA 5.1.2.3.</b>   |  |   |   |
| Eficientar los mecanismos de vigilancia para prevenir la deforestación.  | Para el 2024, realizaremos 100 rondines de vigilancia con otras dependencias de gobierno para evitar la tala clandestina en el municipio | Fotografías de recorridos, informes policiacos, informe de detenciones, redes sociales, noticias en medios locales, informes de gobierno, Informe de Evaluación de Nivel de Cumplimiento del PMD, Sitio de Transparencia.         | Buena coordinación con dependencias estatales y federales para gestión de recursos y programas.   |

**EJE RECTOR 5. DESARROLLO AMBIENTAL.**  
**TEMA 5.1. MEDIO AMBIENTE Y RECURSOS NATURALES.**  
**POLÍTICA PÚBLICA 5.1.3. DISPOSICIÓN FINAL DE BASURA.**  
**ÁRBOL DE PROBLEMAS.**





**EJE RECTOR 5. DESARROLLO AMBIENTAL.**  
**TEMA 5.1. MEDIO AMBIENTE Y RECURSOS NATURALES.**  
**POLÍTICA PÚBLICA 5.1.3. DISPOSICIÓN FINAL DE BASURA.**  
**ÁRBOL DE OBJETIVOS.**

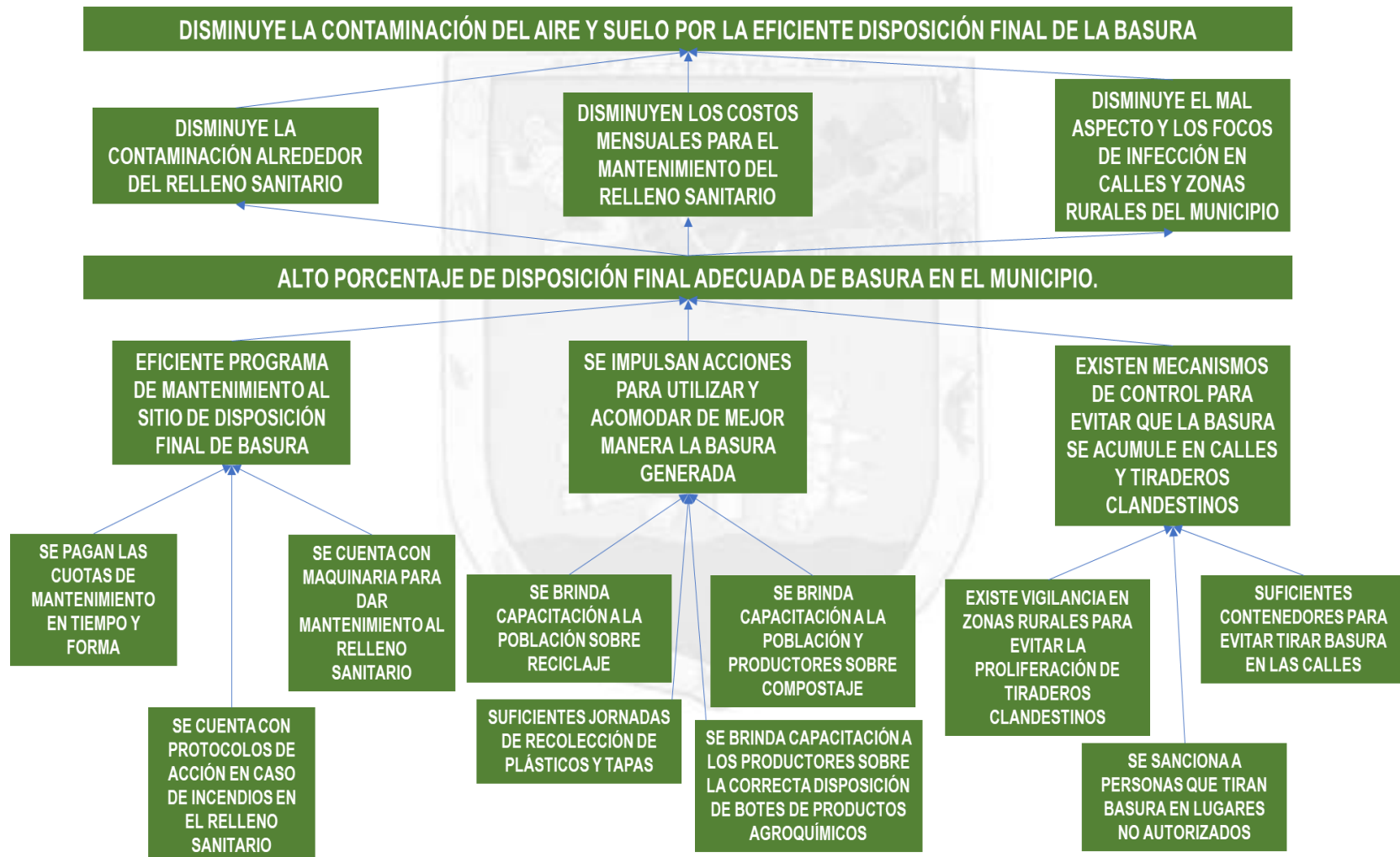



**EJE RECTOR 5. DESARROLLO AMBIENTAL.**  
**TEMA 5.1. MEDIO AMBIENTE Y RECURSOS NATURALES.**  
**POLÍTICA PÚBLICA 5.1.3. DISPOSICIÓN FINAL DE BASURA.**  
**MATRIZ DE MARCO LÓGICO.**

| LÓGICA DE INTERVENCIÓN   | IOV   | MEDIO DE VERIFICACIÓN   | SUPUESTOS  |
|--|---|---|--|
| <b>OBJETIVO GENERAL:</b>   |   |   |  |
| Disminuir la contaminación del aire y suelo por la eficiente disposición final de la basura.         |   |   |  |
| <b>OBJETIVO DE LA POLÍTICA:</b>  |   |   |  |
| Elevar el porcentaje de disposición final adecuada de basura en el municipio.                        | Para el 2024, aumentaremos la cobertura de contenedores de basura en lugares públicos al 100%.  | Facturas de adquisiciones, fotografías, reporte de actividades, redes sociales, noticias locales, informes de gobierno, Informe de Evaluación de Nivel de Cumplimiento del PMD, Portal de Transparencia.                          | Estabilidad política, social y económica a nivel internacional, nacional y estatal. Disponibilidad de las aportaciones y participaciones federales en tiempo y forma. Buena disposición de la ciudadanía para colocar basura en lugares autorizados. |
| <b>ESTRATEGIA 5.1.3.1.</b>   |   |   |  |
| Eficientar el programa de mantenimiento al sitio de disposición final de basura municipal.           | Para el 2024, habremos brindado 36 mantenimientos mensuales al Relleno Sanitario Intermunicipal para disposición educada de la basura.                        | Fichas de transferencia, facturas, fotografías, reporte de actividades, redes sociales, noticias en medios locales, informes de gobierno, Informe de Evaluación de Nivel de Cumplimiento del PMD, Portal de Transparencia.        | Disponibilidad de las participaciones y aportaciones federales en tiempo y forma.  |
| <b>ESTRATEGIA 5.1.3.2.</b>   |   |   |  |
| Impulsar acciones para utilizar y acomodar de mejor manera, la basura generada en los hogares.       | Para el 2024, habremos realizado 100 pláticas con la ciudadanía y productores agropecuarios sobre reutilización y disposición final de la basura que generan. | Lista de asistencia a eventos, fotografías de eventos, reporte de actividades, redes sociales, noticias en medios locales, informes de gobierno, Informe de Evaluación de Nivel de Cumplimiento del PMD, Portal de Transparencia. | Buena disposición de la población y productores de participar en eventos y capacitaciones. Que las condiciones sanitarias se mantengan estables.   |
| <b>ESTRATEGIA 5.1.3.3.</b>   |   |   |  |
| Crear mecanismos de control para evitar que la basura se acumule en calles y tiraderos clandestinos. | Para el 2024, realizaremos 150 jornadas de limpieza con los funcionarios, colaboradores y la ciudadanía en general.   | Lista de asistencia a eventos, fotografías de eventos, reporte de actividades, redes sociales, noticias en medios locales, informes de gobierno, Informe de Evaluación de Nivel de Cumplimiento del PMD, Portal de Transparencia. | Buena disposición de la población, funcionarios y colaboradores para participar en eventos de limpieza. Buena disposición de la ciudadanía para colocar basura en lugares autorizados.   |

**EJE RECTOR 5. DESARROLLO AMBIENTAL.**  
**TEMA 5.1. MEDIO AMBIENTE Y RECURSOS NATURALES.**  
**POLÍTICA PÚBLICA 5.1.4. AGUAS RESIDUALES.**  
**ÁRBOL DE PROBLEMAS.**



**EJE RECTOR 5. DESARROLLO AMBIENTAL.  
TEMA 5.1. MEDIO AMBIENTE Y RECURSOS NATURALES.  
POLÍTICA PÚBLICA 5.1.4. AGUAS RESIDUALES.**

**ÁRBOL DE OBJETIVOS.**



**EJE RECTOR 5. DESARROLLO AMBIENTAL.**  
**TEMA 5.1. MEDIO AMBIENTE Y RECURSOS NATURALES.**  
**POLÍTICA PÚBLICA 5.1.4. AGUAS RESIDUALES.**  
**MATRIZ DE MARCO LÓGICO.**

| LÓGICA DE INTERVENCIÓN  | IOV   | MEDIO DE VERIFICACIÓN  | SUPUESTOS   |
|---|---|--|---|
| <b>OBJETIVO GENERAL:</b>  |   |  |   |
| Disminuir la contaminación de los recursos hídricos del municipio.  |   |  |   |
| <b>OBJETIVO DE LA POLÍTICA:</b>   |   |  |   |
| Elevar el porcentaje de aguas residuales tratadas en el municipio.  | Para el 2024, aumentaremos el porcentaje de aguas tratadas en el municipio en 30%.  | Fotografías de eventos, reportes, bitácoras, contratos, expedientes técnicos, actas de entrega-recepción, redes sociales, noticias locales, informes de gobierno, Informe de Evaluación de Nivel de Cumplimiento del PMD, Portal de Transparencia. | Estabilidad política, social y económica a nivel internacional, nacional y estatal. Disponibilidad de las aportaciones y participaciones federales en tiempo y forma. Buena coordinación con dependencias estatales y federales para gestión de recursos y programas. Buena disposición de la ciudadanía para el correcto uso del agua. |
| <b>ESTRATEGIA 5.1.4.1.</b>  |   |  |   |
| Construir y mantener en buen estado la infraestructura de tratamientos de aguas residuales en el municipio. | Para el 2024, habremos realizado la gestión y la construcción de la Planta de Tratamiento de Aguas Residuales en la Cabecera Municipal. | Fotografías de eventos, reportes, bitácoras, contratos, expedientes técnicos, actas de entrega-recepción, redes sociales, noticias locales, informes de gobierno, Informe de Evaluación de Nivel de Cumplimiento del PMD, Portal de Transparencia. | Estabilidad política, social y económica a nivel internacional, nacional y estatal. Disponibilidad de las aportaciones y participaciones federales en tiempo y forma. Buena coordinación con dependencias estatales y federales para gestión de recursos y programas.   |
| <b>ESTRATEGIA 5.1.4.2.</b>  |   |  |   |
| Impulsar las acciones tendientes a mejorar la utilización del agua en los hogares.                          | Para el 2024, habremos realizado 100 pláticas con la ciudadanía y productores agropecuarios sobre el cuidado del agua.                  | Lista de asistencia a eventos, fotografías de eventos, reporte de actividades, redes sociales, noticias en medios locales, informes de gobierno, Informe de Evaluación de Nivel de Cumplimiento del PMD, Portal de Transparencia.                  | Buena disposición de la población y productores de participar en eventos y capacitaciones. Que las condiciones sanitarias se mantengan estables.  |
| <b>ESTRATEGIA 5.1.4.3.</b>  |   |  |   |
| Crear un programa para el uso y manejo adecuado de aguas residuales en el municipio.                        | Para el 2024, habremos generado un programa de "Uso y Manejo adecuado de aguas residuales" para el municipio.                           | Programa publicado en el POE, facturas de servicios, productos terminados, redes sociales, noticias en medios locales, informes de gobierno, Informe de Evaluación de Nivel de Cumplimiento del PMD, Portal de Transparencia.                      | Que la planta de tratamiento de aguas se encuentre en funciones.  |



# EVALUACIÓN PLAN MUNICIPAL DE DESARROLLO 2021 - 2024





221

De acuerdo con el Artículo 12 de la Ley de Planeación del Estado de, la etapa de evaluación será el análisis sistemático de los planes de desarrollo, con la finalidad de reportar el nivel de cumplimiento de las políticas públicas y objetivos, en relación con las metas programadas, en términos de eficiencia, eficacia y economía. De igual forma, el Artículo 27 de la misma Ley, señala que uno de los instrumentos de planeación que los municipios deben elaborar, es el Informe de Evaluación de Nivel de Cumplimiento del Plan Municipal de Desarrollo. En este sentido, la misma Ley señala en su artículo 32-Bis, que los informes de evaluación de cumplimiento de los planes municipales, deberán ser presentados al Congreso, dentro de los primeros tres meses del último año de periodo constitucional del Ayuntamiento.

Esta etapa muy importante en el ciclo administrativo es el punto de unión entre el fin de un ciclo <que mide resultados> y el inicio de otro <que retroalimenta> la formulación del nuevo ciclo. De esta manera, la evaluación ocupa una doble función que facilita a la gestión una orientación por resultados y para resultados. Para el cumplimiento de esta encomienda, el Área de Planeación Municipal será la responsable de establecer en el marco del COPLADEM la compilación de la información, su sistematización mediante líneas basales, indicadores y metas. Estas metas, serán evaluados de acuerdo con las siguientes matrices de indicadores estratégicos, los cuales serán los insumos de trabajo para la elaboración de tan importante documento. A continuación, se enlistan estas matrices, en las cuales se establecen los indicadores objetivamente verificables, los tipos de mediciones, la frecuencia, la modalidad y el tipo de informe a obtener.



**EJE RECTOR 1. SERVICIOS PÚBLICOS DE CALIDAD.**  
**TEMA 1.1. ATENCIÓN Y PARTICIPACIÓN CIUDADANA.**  
**POLÍTICA PÚBLICA TRANSVERSAL 1.1.1. GESTIÓN PÚBLICA DE CALIDAD.**

| LÓGICA DE INTERVENCIÓN  | IOV  | TIPO DE MEDICIÓN | FRECUENCIA | MODALIDAD   | TIPO DE INFORME  |
|---|--|------------------|------------|-------------|--|
| <b>OBJETIVO DE LA POLÍTICA:</b>   |  |                  |            |             |  |
| Elevar el porcentaje de satisfacción ciudadana por atención de sus demandas y peticiones. | Para el 2024, alcanzaremos un porcentaje de satisfacción ciudadana en materia de atención a demandas y peticiones de 75%.      | Eficacia         | 3 años.    | Evaluación. | Informe de Evaluación sobre el Nivel de Cumplimiento del Plan Municipal de Desarrollo 2021 - 2024. |
| <b>ESTRATEGIA 1.1.1.1</b>   |  |                  |            |             |  |
| Aumentar la participación ciudadana.  | Para el 2024, habremos realizado 6 foros de participación ciudadana en el municipio.   | Eficiencia       | 3 años.    | Evaluación. | Informe de Evaluación sobre el Nivel de Cumplimiento del Plan Municipal de Desarrollo 2021 - 2024. |
| <b>ESTRATEGIA 1.1.1.2.</b>  |  |                  |            |             |  |
| Aumentar la calidad de la atención.   | Para el 2024, habremos atendido más de 30 mil trámites de los ciudadanos.  | Eficiencia       | 3 años.    | Evaluación. | Informe de Evaluación sobre el Nivel de Cumplimiento del Plan Municipal de Desarrollo 2021 - 2024. |
| <b>ESTRATEGIA 1.1.1.3.</b>  |  |                  |            |             |  |
| Aumentar los mecanismos de planeación, control y evaluación.                              | Para el 2024, habremos realizado 18 reuniones con los Consejo de Participación y Colaboración Vecinal en el marco del COPLADEM | Eficiencia       | 3 años.    | Evaluación. | Informe de Evaluación sobre el Nivel de Cumplimiento del Plan Municipal de Desarrollo 2021 - 2024. |



**EJE RECTOR 1. SERVICIOS PÚBLICOS DE CALIDAD.**  
**TEMA 1.2. SERVICIOS PÚBLICOS.**  
**POLÍTICA PÚBLICA 1.2.1. SERVICIOS PÚBLICOS EFICIENTES.**

| LÓGICA DE INTERVENCIÓN   | IOV  | TIPO DE MEDICIÓN | FRECUENCIA | MODALIDAD   | TIPO DE INFORME  |
|--|--|------------------|------------|-------------|--|
| <b>OBJETIVO DE LA POLÍTICA:</b>  |  |                  |            |             |  |
| Elevar el porcentaje de satisfacción ciudadana por la dotación de servicios públicos en sus comunidades. | Para el 2024, alcanzaremos un porcentaje de satisfacción ciudadana en materia de servicios públicos de 75%.        | Eficacia         | 3 años.    | Evaluación. | Informe de Evaluación sobre el Nivel de Cumplimiento del Plan Municipal de Desarrollo 2021 - 2024. |
| <b>ESTRATEGIA 1.2.1.1.</b>   |  |                  |            |             |  |
| Aumentar la cobertura de servicio de alumbrado público.  | Para el 2024, alcanzaremos una cobertura en el servicio de alumbrado público de 80% en calles y espacios públicos. | Eficiencia       | 3 años.    | Evaluación. | Informe de Evaluación sobre el Nivel de Cumplimiento del Plan Municipal de Desarrollo 2021 - 2024. |
| <b>ESTRATEGIA 1.2.1.2.</b>   |  |                  |            |             |  |
| Aumentar la cobertura de servicio de limpia y recolección de residuos.                                   | Para el 2024, alcanzaremos una tasa de cobertura de recolección de basura en los hogares de 40%.                   | Eficiencia       | 3 años.    | Evaluación. | Informe de Evaluación sobre el Nivel de Cumplimiento del Plan Municipal de Desarrollo 2021 - 2024. |
| <b>ESTRATEGIA 1.2.1.3.</b>   |  |                  |            |             |  |
| Aumentar la capacidad de atención de los panteones del municipio.  | Para el 2024, mantendremos la cobertura en el servicio de panteones en 6.5.  | Eficiencia       | 3 años.    | Evaluación. | Informe de Evaluación sobre el Nivel de Cumplimiento del Plan Municipal de Desarrollo 2021 - 2024. |

**EJE RECTOR 1. SERVICIOS PÚBLICOS DE CALIDAD.**  
**TEMA 1.3. EQUIPAMIENTO E INFRAESTRUCTURA URBANA.**  
**POLÍTICA PÚBLICA 1.3.1. DESARROLLO URBANO SUSTENTABLE.**

| LÓGICA DE INTERVENCIÓN   | IOV   | TIPO DE MEDICIÓN | FRECUENCIA | MODALIDAD   | TIPO DE INFORME  |
|--|---|------------------|------------|-------------|--|
| <b>OBJETIVO DE LA POLÍTICA:</b>  |   |                  |            |             |  |
| Elevar el porcentaje de satisfacción ciudadana por la dotación de equipamiento e infraestructura urbana. | Para el 2024, alcanzaremos un porcentaje de satisfacción ciudadana en materia de equipamiento e infraestructura urbana de 75%.                        | Eficacia         | 3 años.    | Evaluación. | Informe de Evaluación sobre el Nivel de Cumplimiento del Plan Municipal de Desarrollo 2021 - 2024. |
| <b>ESTRATEGIA 1.3.1.1.</b>   |   |                  |            |             |  |
| Disminuir los asentamientos urbanos en zonas no aptas.   | Para el 2024, realizaremos 1,000 visitas de inspección para el otorgamiento de licencias de construcción en lugares aptos para asentamientos humanos. | Eficiencia       | 3 años.    | Evaluación. | Informe de Evaluación sobre el Nivel de Cumplimiento del Plan Municipal de Desarrollo 2021 - 2024. |
| <b>ESTRATEGIA 1.3.1.2.</b>   |   |                  |            |             |  |
| Aumentar la calidad de la infraestructura urbana.  | Para el 2024, pavimentaremos, rehabilitaremos y mantendremos 50,000 m2 de calles y avenidas en el municipio.  | Eficiencia       | 3 años.    | Evaluación. | Informe de Evaluación sobre el Nivel de Cumplimiento del Plan Municipal de Desarrollo 2021 - 2024. |
| <b>ESTRATEGIA 1.3.1.3.</b>   |   |                  |            |             |  |
| Aumentar el equipamiento urbano.   | Para el 2024, tendremos un crecimiento del índice de áreas verdes y recreativas per cápita de 20 %.   | Eficiencia       | 3 años.    | Evaluación. | Informe de Evaluación sobre el Nivel de Cumplimiento del Plan Municipal de Desarrollo 2021 - 2024. |





**EJE RECTOR 2. MUNICIPIO SEGURO.**  
**TEMA 2.1. SEGURIDAD PÚBLICA.**  
**POLÍTICA PÚBLICA TRANSVERSAL 2.1.1. ACAPETAHUA SEGURO.**

| LÓGICA DE INTERVENCIÓN   | IOV  | TIPO DE MEDICIÓN | FRECUENCIA | MODALIDAD   | TIPO DE INFORME  |
|--|--|------------------|------------|-------------|--|
| <b>OBJETIVO DE LA POLÍTICA:</b>  |  |                  |            |             |  |
| Bajar la incidencia delictiva en el municipio.   | Para el 2024, disminuir la comisión de delitos e infracciones en un 30%.   | Eficacia         | 3 años.    | Evaluación. | Informe de Evaluación sobre el Nivel de Cumplimiento del Plan Municipal de Desarrollo 2021 - 2024. |
| <b>ESTRATEGIA 2.1.1.1</b>  |  |                  |            |             |  |
| Aumentar la efectividad de la policía municipal.   | Para el 2024, habremos realizado 1,500 operativos de vigilancia y prevención del delito.   | Eficiencia       | 3 años.    | Evaluación. | Informe de Evaluación sobre el Nivel de Cumplimiento del Plan Municipal de Desarrollo 2021 - 2024. |
| <b>ESTRATEGIA 2.1.1.2.</b>   |  |                  |            |             |  |
| Aumentar la participación ciudadana para la prevención social de la delincuencia y la violencia. | Para el 2024, habremos realizado 1,000 pláticas y capacitaciones con la ciudadanía para la prevención social de la violencia y delincuencia. | Eficiencia       | 3 años.    | Evaluación. | Informe de Evaluación sobre el Nivel de Cumplimiento del Plan Municipal de Desarrollo 2021 - 2024. |
| <b>ESTRATEGIA 2.1.1.3.</b>   |  |                  |            |             |  |
| Eficientar la aplicación de la justicia alternativa en el municipio.                             | Para el 2024, habremos brindado de manera satisfactoria, 1,500 servicios a la población para resolución de sus conflictos y diferencias.     | Eficiencia       | 3 años.    | Evaluación. | Informe de Evaluación sobre el Nivel de Cumplimiento del Plan Municipal de Desarrollo 2021 - 2024. |



**EJE RECTOR 2. MUNICIPIO SEGURO.**  
**TEMA 2.1. SEGURIDAD PÚBLICA.**  
**POLÍTICA PÚBLICA TRANSVERSAL 2.1.2. CULTURA VIAL.**

| LÓGICA DE INTERVENCIÓN  | IOV   | TIPO DE MEDICIÓN | FRECUENCIA | MODALIDAD   | TIPO DE INFORME  |
|---|---|------------------|------------|-------------|--|
| <b>OBJETIVO DE LA POLÍTICA:</b>                                     |   |                  |            |             |  |
| Bajar la incidencia de percances viales en el municipio.            | Para el 2024, reduciremos la incidencia de percances viales en 30%.                                     | Eficacia         | 3 años.    | Evaluación. | Informe de Evaluación sobre el Nivel de Cumplimiento del Plan Municipal de Desarrollo 2021 - 2024. |
| <b>ESTRATEGIA 2.1.2.1.</b>  |   |                  |            |             |  |
| Aumentar la efectividad de la policía de tránsito.                  | Para el 2024, habremos realizado 300 operativos de tránsito en el municipio.                            | Eficiencia       | 3 años.    | Evaluación. | Informe de Evaluación sobre el Nivel de Cumplimiento del Plan Municipal de Desarrollo 2021 - 2024. |
| <b>ESTRATEGIA 2.1.2.2.</b>  |   |                  |            |             |  |
| Mejorar el estado de los dispositivos de control y señalética vial. | Para el 2024, alcanzaremos un porcentaje de calles con dispositivos de control y señalética vial de 30% | Eficiencia       | 3 años.    | Evaluación. | Informe de Evaluación sobre el Nivel de Cumplimiento del Plan Municipal de Desarrollo 2021 - 2024. |
| <b>ESTRATEGIA 2.1.2.3.</b>  |   |                  |            |             |  |
| Brindar capacitación a la población en materia de cultura vial.     | Para el 2024, habremos realizado 500 pláticas y capacitaciones con la población en materia vial.        | Eficiencia       | 3 años.    | Evaluación. | Informe de Evaluación sobre el Nivel de Cumplimiento del Plan Municipal de Desarrollo 2021 - 2024. |



**EJE RECTOR 2. MUNICIPIO SEGURO.**  
**TEMA 2.2. PROTECCIÓN CIVIL.**  
**POLÍTICA PÚBLICA 2.2.1. PREVENCIÓN DE DESASTRES.**

| LÓGICA DE INTERVENCIÓN   | IOV   | TIPO DE MEDICIÓN | FRECUENCIA | MODALIDAD   | TIPO DE INFORME  |
|--|---|------------------|------------|-------------|--|
| <b>OBJETIVO DE LA POLÍTICA:</b>  |   |                  |            |             |  |
| Bajar la vulnerabilidad de la población por fenómenos naturales o provocados.  | Para el 2024, alcanzaremos un porcentaje de satisfacción ciudadana en materia de protección civil de 75%. | Eficacia         | 3 años.    | Evaluación. | Informe de Evaluación sobre el Nivel de Cumplimiento del Plan Municipal de Desarrollo 2021 - 2024. |
| <b>ESTRATEGIA 2.2.1.1.</b>   |   |                  |            |             |  |
| Aumentar la capacidad de actuación de la Unidad Municipal de Protección Civil. | Para el 2024, se tendrán elaborados 10 protocolos de actuación en caso de desastres de cualquier tipo.    | Eficiencia       | 3 años.    | Evaluación. | Informe de Evaluación sobre el Nivel de Cumplimiento del Plan Municipal de Desarrollo 2021 - 2024. |
| <b>ESTRATEGIA 2.2.1.2.</b>   |   |                  |            |             |  |
| Aumentar las obras y acciones para la prevención y atención de desastres.      | Para el 2024, habilitaremos 15 albergues para personas en casos de desastres de cualquier tipo.           | Eficiencia       | 3 años.    | Evaluación. | Informe de Evaluación sobre el Nivel de Cumplimiento del Plan Municipal de Desarrollo 2021 - 2024. |
| <b>ESTRATEGIA 2.2.1.3.</b>   |   |                  |            |             |  |
| Fomentar la cultura de la prevención en la ciudadanía.                         | Para el 2024, habremos conformado y equipado 50 Comités de PP5 en las localidades más vulnerables.        | Eficiencia       | 3 años.    | Evaluación. | Informe de Evaluación sobre el Nivel de Cumplimiento del Plan Municipal de Desarrollo 2021 - 2024. |



**EJE RECTOR 3. DESARROLLO SOCIAL.**  
**TEMA 3.1. SALUD PÚBLICA.**  
**POLÍTICA PÚBLICA 3.1.1. SALUD INCLUYENTE.**

| LÓGICA DE INTERVENCIÓN  | IOV   | TIPO DE MEDICIÓN | FRECUENCIA | MODALIDAD   | TIPO DE INFORME  |
|---|---|------------------|------------|-------------|--|
| <b>OBJETIVO DE LA POLÍTICA:</b>   |   |                  |            |             |  |
| Elevar la satisfacción ciudadana por la atención a la salud de la población | Para el 2024, alcanzaremos un porcentaje de satisfacción ciudadana en materia de salud pública de 75%.                      | Eficacia         | 3 años.    | Evaluación. | Informe de Evaluación sobre el Nivel de Cumplimiento del Plan Municipal de Desarrollo 2021 - 2024. |
| <b>ESTRATEGIA 3.1.1.1.</b>  |   |                  |            |             |  |
| Aumentar la atención de salud en los centros asistenciales del municipio.   | Para el 2024, brindaremos 8,000 servicios médicos a la población.   | Eficiencia       | 3 años.    | Evaluación. | Informe de Evaluación sobre el Nivel de Cumplimiento del Plan Municipal de Desarrollo 2021 - 2024. |
| <b>ESTRATEGIA 3.1.1.2.</b>  |   |                  |            |             |  |
| Disminuir los riesgos sanitarios en el municipio.                           | Para el 2024, disminuirémos la tasa de incidencia de enfermedades transmitidas por mosquito por cada mil habitantes a 1.20. | Eficiencia       | 3 años.    | Evaluación. | Informe de Evaluación sobre el Nivel de Cumplimiento del Plan Municipal de Desarrollo 2021 - 2024. |
| <b>ESTRATEGIA 3.1.1.3.</b>  |   |                  |            |             |  |
| Aumentar la participación de la sociedad en la prevención de enfermedades.  | Para el 2024, brindaremos 1,000 pláticas y capacitaciones a la población en materia de prevención de enfermedades.          | Eficiencia       | 3 años.    | Evaluación. | Informe de Evaluación sobre el Nivel de Cumplimiento del Plan Municipal de Desarrollo 2021 - 2024. |

**EJE RECTOR 3. DESARROLLO SOCIAL.**  
**TEMA 3.2. EDUCACIÓN Y CULTURA.**  
**POLÍTICA PÚBLICA 3.2.1. EDUCACIÓN DE CALIDAD.**

| LÓGICA DE INTERVENCIÓN  | IOV   | TIPO DE MEDICIÓN | FRECUENCIA | MODALIDAD   | TIPO DE INFORME  |
|---|---|------------------|------------|-------------|--|
| <b>OBJETIVO DE LA POLÍTICA:</b>   |   |                  |            |             |  |
| Bajar el porcentaje de niños y adolescentes que no asiste a la escuela.                         | Para el 2024, reduciremos el porcentaje de niños y adolescentes que no asiste la escuela en un 30%          | Eficacia         | 3 años.    | Evaluación. | Informe de Evaluación sobre el Nivel de Cumplimiento del Plan Municipal de Desarrollo 2021 - 2024. |
| <b>ESTRATEGIA 3.2.1.1.</b>  |   |                  |            |             |  |
| Construir y modernizar la infraestructura básica en las escuelas.                               | Para el 2024, se habrán construido 15 aulas escolares totalmente equipadas en las escuelas.                 | Eficiencia       | 3 años.    | Evaluación. | Informe de Evaluación sobre el Nivel de Cumplimiento del Plan Municipal de Desarrollo 2021 - 2024. |
| <b>ESTRATEGIA 3.2.1.2.</b>  |   |                  |            |             |  |
| Eficientar la coordinación con otros órdenes de gobierno para brindar apoyos a los estudiantes. | Para el 2024, habremos apoyado a un total de 500 alumnos a tramitar algún apoyo escolar.                    | Eficiencia       | 3 años.    | Evaluación. | Informe de Evaluación sobre el Nivel de Cumplimiento del Plan Municipal de Desarrollo 2021 - 2024. |
| <b>ESTRATEGIA 3.2.1.3.</b>  |   |                  |            |             |  |
| Brindar equipamientos modernos y funcional a las escuelas.                                      | Para el 2024, habremos brindado algún apoyo de equipamiento escolar al 50% de las escuelas en el municipio. | Eficiencia       | 3 años.    | Evaluación. | Informe de Evaluación sobre el Nivel de Cumplimiento del Plan Municipal de Desarrollo 2021 - 2024. |





**EJE RECTOR 3. DESARROLLO SOCIAL.**  
**TEMA 3.2. EDUCACIÓN Y CULTURA.**  
**POLÍTICA PÚBLICA 3.2.2. CULTURA Y TRADICIONES.**

| LÓGICA DE INTERVENCIÓN  | IOV   | TIPO DE MEDICIÓN | FRECUENCIA | MODALIDAD   | TIPO DE INFORME  |
|---|---|------------------|------------|-------------|--|
| <b>OBJETIVO DE LA POLÍTICA:</b>   |   |                  |            |             |  |
| Elevar el porcentaje de personas que participan en actividades culturales y artísticas.       | Para el 2024, habremos aumentado en 50%, el número de personas que participan en actividades culturales y artísticas.     | Eficacia         | 3 años.    | Evaluación. | Informe de Evaluación sobre el Nivel de Cumplimiento del Plan Municipal de Desarrollo 2021 - 2024. |
| <b>ESTRATEGIA 3.2.2.1.</b>  |   |                  |            |             |  |
| Aumentar la calidad de atención en las bibliotecas municipales.                               | Para el 2024, habremos realizado 100 eventos de fomento a la lectura en las bibliotecas municipales                       | Eficiencia       | 3 años.    | Evaluación. | Informe de Evaluación sobre el Nivel de Cumplimiento del Plan Municipal de Desarrollo 2021 - 2024. |
| <b>ESTRATEGIA 3.2.2.2.</b>  |   |                  |            |             |  |
| Aumentar la calidad de servicios que ofrece la Casa de la Cultura "Armando Palacios Vázquez". | Para el 2024, habremos atendido a 2,000 personas en cursos, talleres y actividades organizadas por la Casa de la Cultura. | Eficiencia       | 3 años.    | Evaluación. | Informe de Evaluación sobre el Nivel de Cumplimiento del Plan Municipal de Desarrollo 2021 - 2024. |
| <b>ESTRATEGIA 3.2.2.3:</b>  |   |                  |            |             |  |
| Impulsar el desarrollo de actividades culturales y cívicas en el municipio.                   | Para el 2024, habremos realizado 50 eventos de festivales, fiestas tradicionales y conmemoraciones de fechas históricas.  | Eficiencia       | 3 años.    | Evaluación. | Informe de Evaluación sobre el Nivel de Cumplimiento del Plan Municipal de Desarrollo 2021 - 2024. |



**EJE RECTOR 3. DESARROLLO SOCIAL.**  
**TEMA 3.3. VIDA DIGNA**  
**POLÍTICA PÚBLICA 3.3.1. ACAPETAHUA CON SENTIDO HUMANO.**

| LÓGICA DE INTERVENCIÓN   | IOV  | TIPO DE MEDICIÓN | FRECUENCIA | MODALIDAD   | TIPO DE INFORME  |
|--|--|------------------|------------|-------------|--|
| <b>OBJETIVO DE LA POLÍTICA:</b>  |  |                  |            |             |  |
| Elevar la satisfacción ciudadana por la atención a grupos vulnerables y carencias sociales | Para el 2024, alcanzaremos un porcentaje de satisfacción ciudadana en materia de atención a grupos vulnerables de 75%.     | Eficacia         | 3 años.    | Evaluación. | Informe de Evaluación sobre el Nivel de Cumplimiento del Plan Municipal de Desarrollo 2021 - 2024. |
| <b>ESTRATEGIA 3.3.1.1.</b>   |  |                  |            |             |  |
| Aumentar la atención a los grupos vulnerables.   | Para el 2024, habremos brindado 15,000 servicios de asistencia a personas y grupos vulnerables a través del DIF Municipal. | Eficiencia       | 3 años.    | Evaluación. | Informe de Evaluación sobre el Nivel de Cumplimiento del Plan Municipal de Desarrollo 2021 - 2024. |
| <b>ESTRATEGIA 3.3.1.2</b>  |  |                  |            |             |  |
| Disminuir los problemas de acceso a la alimentación de la población.                       | Para el 2024, habremos brindado 30,000 raciones de desayunos calientes a través del programa "Desayunos Escolares".        | Eficiencia       | 3 años.    | Evaluación. | Informe de Evaluación sobre el Nivel de Cumplimiento del Plan Municipal de Desarrollo 2021 - 2024. |
| <b>ESTRATEGIA 3.3.1.3.</b>   |  |                  |            |             |  |
| Disminuir los problemas de infraestructura y servicios básicos en las viviendas.           | Para el 2024, habremos realizado 1,500 acciones de mejoramiento de vivienda y servicios básicos en el municipio.           | Eficiencia       | 3 años.    | Evaluación. | Informe de Evaluación sobre el Nivel de Cumplimiento del Plan Municipal de Desarrollo 2021 - 2024. |



**EJE RECTOR 3. DESARROLLO SOCIAL.**  
**TEMA 3.4. DERECHOS HUMANOS**  
**POLÍTICA PÚBLICA 3.4.1. RESPETO A LOS DERECHOS HUMANOS.**

| LÓGICA DE INTERVENCIÓN   | IOV  | TIPO DE MEDICIÓN | FRECUENCIA | MODALIDAD   | TIPO DE INFORME  |
|--|--|------------------|------------|-------------|--|
| <b>OBJETIVO DE LA POLÍTICA:</b>  |  |                  |            |             |  |
| Elevar el porcentaje de atención a denuncias y quejas por violaciones de derechos humanos en el municipio. | Para el 2024, alcanzaremos un porcentaje de atención a las denuncias y quejas por violaciones de derechos humanos en el municipio de 100%. | Eficacia         | 3 años.    | Evaluación. | Informe de Evaluación sobre el Nivel de Cumplimiento del Plan Municipal de Desarrollo 2021 - 2024. |
| <b>ESTRATEGIA 3.4.1.1.</b>   |  |                  |            |             |  |
| Atender las recomendaciones emitidas en materia de derechos humanos.                                       | Para el 2024, habremos atendido el 100% de las recomendaciones emitidas por organismos en materia de derechos humanos.                     | Eficiencia       | 3 años.    | Evaluación. | Informe de Evaluación sobre el Nivel de Cumplimiento del Plan Municipal de Desarrollo 2021 - 2024. |
| <b>ESTRATEGIA 3.4.1.2</b>  |  |                  |            |             |  |
| Impulsar la temática de derechos humanos en la población del municipio.                                    | Para el 2024, habremos brindado capacitación y pláticas sobre derechos humanos a 5,000 personas.   | Eficiencia       | 3 años.    | Evaluación. | Informe de Evaluación sobre el Nivel de Cumplimiento del Plan Municipal de Desarrollo 2021 - 2024. |
| <b>ESTRATEGIA 3.4.1.3.</b>   |  |                  |            |             |  |
| Eficientar la coordinación con dependencias de otros órdenes de gobierno en materia de derechos humanos.   | Para el 2024, habremos firmado 10 convenios de colaboración con dependencias de otros órdenes de gobierno en materia de derechos humanos   | Eficiencia       | 3 años.    | Evaluación. | Informe de Evaluación sobre el Nivel de Cumplimiento del Plan Municipal de Desarrollo 2021 - 2024. |



**EJE RECTOR 3. DESARROLLO SOCIAL.**  
**TEMA 3.4. DERECHOS HUMANOS**  
**POLÍTICA PÚBLICA 3.4.2. IGUALDAD DE GÉNERO.**

| LÓGICA DE INTERVENCIÓN   | IOV   | TIPO DE MEDICIÓN | FRECUENCIA | MODALIDAD   | TIPO DE INFORME  |
|--|---|------------------|------------|-------------|--|
| <b>OBJETIVO DE LA POLÍTICA:</b>  |   |                  |            |             |  |
| Elevar el porcentaje de mujeres informadas en materia de equidad de género.    | Para el 2024, habremos informado y capacitado al 25 % de las mujeres del municipio en temas sobre la equidad de género.                 | Eficacia         | 3 años.    | Evaluación. | Informe de Evaluación sobre el Nivel de Cumplimiento del Plan Municipal de Desarrollo 2021 - 2024. |
| <b>ESTRATEGIA 3.4.2.1.</b>   |   |                  |            |             |  |
| Crear mecanismos para garantizar la equidad de género.                         | Para el 2024, habremos creado el área de empoderamiento de la mujer en el Gobierno Municipal.   | Eficiencia       | 3 años.    | Evaluación. | Informe de Evaluación sobre el Nivel de Cumplimiento del Plan Municipal de Desarrollo 2021 - 2024. |
| <b>ESTRATEGIA 3.4.2.2</b>  |   |                  |            |             |  |
| Impulsar la temática de equidad de género en la población.                     | Para el 2024, habremos realizado 500 jornadas de pláticas y capacitación con mujeres del municipio sobre temas de la equidad de género. | Eficiencia       | 3 años.    | Evaluación. | Informe de Evaluación sobre el Nivel de Cumplimiento del Plan Municipal de Desarrollo 2021 - 2024. |
| <b>ESTRATEGIA 3.4.2.3.</b>   |   |                  |            |             |  |
| Crear mecanismos de vigilancia para erradicar la violencia contra las mujeres. | Para el 2024, habremos creado un grupo de atención y reacción contra la violencia contra las mujeres.                                   | Eficiencia       | 3 años.    | Evaluación. | Informe de Evaluación sobre el Nivel de Cumplimiento del Plan Municipal de Desarrollo 2021 - 2024. |



**EJE RECTOR 4. DESARROLLO ECONÓMICO.**  
**TEMA 4.1. EMPLEO Y FOMENTO AGROPECUARIO.**  
**POLÍTICA PÚBLICA 4.1.1. DESARROLLO AGROPECUARIO SUSTENTABLE.**

| LÓGICA DE INTERVENCIÓN  | IOV  | TIPO DE MEDICIÓN | FRECUENCIA | MODALIDAD   | TIPO DE INFORME  |
|---|--|------------------|------------|-------------|--|
| <b>OBJETIVO DE LA POLÍTICA:</b>   |  |                  |            |             |  |
| Aumentar el rendimiento de la producción agropecuaria del municipio.      | Para el 2024, aumentaremos el valor de la producción agropecuaria municipal en 20%.                    | Eficacia         | 3 años.    | Evaluación. | Informe de Evaluación sobre el Nivel de Cumplimiento del Plan Municipal de Desarrollo 2021 - 2024. |
| <b>ESTRATEGIA 4.1.1.1.</b>  |  |                  |            |             |  |
| Fortalecer las prácticas agrícolas sustentables en el municipio.          | Para el 2024, entregaremos apoyos a 12,000 productores agrícolas en el municipio.                      | Eficiencia       | 3 años.    | Evaluación. | Informe de Evaluación sobre el Nivel de Cumplimiento del Plan Municipal de Desarrollo 2021 - 2024. |
| <b>ESTRATEGIA 4.1.1.2.</b>  |  |                  |            |             |  |
| Impulsar la ganadería responsable en el municipio.                        | Para el 2024, entregaremos apoyos a 6,000 ganaderos en el municipio.                                   | Eficiencia       | 3 años.    | Evaluación. | Informe de Evaluación sobre el Nivel de Cumplimiento del Plan Municipal de Desarrollo 2021 - 2024. |
| <b>ESTRATEGIA 4.1.1.3.</b>  |  |                  |            |             |  |
| Fomentar la pesca y acuicultura responsable en el municipio.              | Para el 2024, entregaremos apoyos a 2,000 productores pesqueros y acuícolas en el municipio.           | Eficiencia       | 3 años.    | Evaluación. | Informe de Evaluación sobre el Nivel de Cumplimiento del Plan Municipal de Desarrollo 2021 - 2024. |
| <b>ESTRATEGIA 4.1.1.4.</b>  |  |                  |            |             |  |
| Eficiar la comercialización de los productos agropecuarios del municipio. | Para el 2024, habremos realizado 10 jornadas de difusión de los productos agropecuarios del municipio. | Eficiencia       | 3 años.    | Evaluación. | Informe de Evaluación sobre el Nivel de Cumplimiento del Plan Municipal de Desarrollo 2021 - 2024. |





**EJE RECTOR 4. DESARROLLO ECONÓMICO.**  
**TEMA 4.1. EMPLEO Y FOMENTO AGROPECUARIO.**  
**POLÍTICA PÚBLICA 4.1.2. ATRACCIÓN DE INVERSIONES.**

| LÓGICA DE INTERVENCIÓN  | IOV  | TIPO DE MEDICIÓN | FRECUENCIA | MODALIDAD   | TIPO DE INFORME  |
|---|--|------------------|------------|-------------|--|
| <b>OBJETIVO DE LA POLÍTICA:</b>   |  |                  |            |             |  |
| Elevar el porcentaje de retención de inversiones en el municipio            | Para el 2024, incrementaremos el número de empresas del sector manufacturas, comercial y de servicios en 20%.                                    | Eficacia         | 3 años.    | Evaluación. | Informe de Evaluación sobre el Nivel de Cumplimiento del Plan Municipal de Desarrollo 2021 - 2024. |
| <b>ESTRATEGIA 4.1.2.1.</b>  |  |                  |            |             |  |
| Aumentar las capacidades de los productores manufactureros en el municipio. | Para el 2024, gestionaremos la apertura de 25 nuevos negocios en el sector manufacturas del municipio.   | Eficiencia       | 3 años.    | Evaluación. | Informe de Evaluación sobre el Nivel de Cumplimiento del Plan Municipal de Desarrollo 2021 - 2024. |
| <b>ESTRATEGIA 4.1.2.2.</b>  |  |                  |            |             |  |
| Fomentar el desarrollo del sector comercial y de servicios en el municipio. | Para el 2024, gestionaremos la apertura de 75 nuevos negocios en el sector comercial y de servicios del municipio.                               | Eficiencia       | 3 años.    | Evaluación. | Informe de Evaluación sobre el Nivel de Cumplimiento del Plan Municipal de Desarrollo 2021 - 2024. |
| <b>ESTRATEGIA 4.1.2.3.</b>  |  |                  |            |             |  |
| Impulsar la mejora regulatoria en el municipio.                             | Para el 2024, realizaremos la gestión para aperturar 100 nuevos negocios en los sectores manufacturas, comercial y de servicios en el municipio. | Eficiencia       | 3 años.    | Evaluación. | Informe de Evaluación sobre el Nivel de Cumplimiento del Plan Municipal de Desarrollo 2021 - 2024. |

**EJE RECTOR 4. DESARROLLO ECONÓMICO.**  
**TEMA 4.2. COMUNICACIONES Y TRANSPORTES.**  
**POLÍTICA PÚBLICA 4.2.1. ACAPETAHUA COMUNICADO.**

| LÓGICA DE INTERVENCIÓN   | IOV   | TIPO DE MEDICIÓN | FRECUENCIA | MODALIDAD   | TIPO DE INFORME  |
|--|---|------------------|------------|-------------|--|
| <b>OBJETIVO DE LA POLÍTICA:</b>  |   |                  |            |             |  |
| Elevar la satisfacción ciudadana en materia de comunicaciones y transportes en el municipio. | Para el 2024, alcanzaremos un porcentaje de satisfacción ciudadana en materia de comunicaciones y transportes en el municipio de 75%.                 | Eficacia         | 3 años.    | Evaluación. | Informe de Evaluación sobre el Nivel de Cumplimiento del Plan Municipal de Desarrollo 2021 - 2024. |
| <b>ESTRATEGIA 4.2.1.1.</b>   |   |                  |            |             |  |
| Construir y mantener en buen estado los caminos y puentes rurales en el municipio.           | Para el 2024, habremos pavimentado y dado mantenimiento a 10 km de caminos rurales en el municipio.   | Eficiencia       | 3 años.    | Evaluación. | Informe de Evaluación sobre el Nivel de Cumplimiento del Plan Municipal de Desarrollo 2021 - 2024. |
| <b>ESTRATEGIA 4.2.1.2.</b>   |   |                  |            |             |  |
| Eficientar el estado del transporte público en el municipio.                                 | Para el 2024, habremos realizado 15 mesas de trabajo con transportistas y autoridades federales y estatales en materia de transporte en el municipio. | Eficiencia       | 3 años.    | Evaluación. | Informe de Evaluación sobre el Nivel de Cumplimiento del Plan Municipal de Desarrollo 2021 - 2024. |
| <b>ESTRATEGIA 4.2.1.3.</b>   |   |                  |            |             |  |
| Aumentar la conectividad digital en el municipio.  | Para el 2024, alcanzaremos un porcentaje de sitios y espacios públicos conectados a internet de 60%.  | Eficiencia       | 3 años.    | Evaluación. | Informe de Evaluación sobre el Nivel de Cumplimiento del Plan Municipal de Desarrollo 2021 - 2024. |

**EJE RECTOR 5. DESARROLLO AMBIENTAL.**  
**TEMA 5.1. MEDIO AMBIENTE Y RECURSOS NATURALES.**  
**POLÍTICA PÚBLICA 5.1.1. CONCIENCIA AMBIENTAL.**

| LÓGICA DE INTERVENCIÓN  | IOV   | TIPO DE MEDICIÓN | FRECUENCIA | MODALIDAD   | TIPO DE INFORME  |
|---|---|------------------|------------|-------------|--|
| <b>OBJETIVO DE LA POLÍTICA:</b>   |   |                  |            |             |  |
| Elevar el porcentaje de la población concientizada sobre cuidado ambiental                  | Para el 2024, habremos capacitado al 20% de la población sobre cuidado ambiental.   | Eficacia         | 3 años.    | Evaluación. | Informe de Evaluación sobre el Nivel de Cumplimiento del Plan Municipal de Desarrollo 2021 - 2024. |
| <b>ESTRATEGIA 5.1.1.1.</b>  |   |                  |            |             |  |
| Impulsar actividades de participación social que impacten en el cuidado del medio ambiente. | Para el 2024, habremos realizado 100 jornadas de limpieza de lugares públicos en coordinación con la población.             | Eficiencia       | 3 años.    | Evaluación. | Informe de Evaluación sobre el Nivel de Cumplimiento del Plan Municipal de Desarrollo 2021 - 2024. |
| <b>ESTRATEGIA 5.1.1.2.</b>  |   |                  |            |             |  |
| Impartir cursos de capacitación sobre el cuidado del medio ambiente.                        | Para el 2024, habremos impartido 100 jornadas de pláticas y capacitaciones sobre cuidado del medio ambiente a la población. | Eficiencia       | 3 años.    | Evaluación. | Informe de Evaluación sobre el Nivel de Cumplimiento del Plan Municipal de Desarrollo 2021 - 2024. |

**EJE RECTOR 5. DESARROLLO AMBIENTAL.**  
**TEMA 5.1. MEDIO AMBIENTE Y RECURSOS NATURALES.**  
**POLÍTICA PÚBLICA 5.1.2. DESARROLLO FORESTAL.**

| LÓGICA DE INTERVENCIÓN   | IOV  | TIPO DE MEDICIÓN | FRECUENCIA | MODALIDAD   | TIPO DE INFORME  |
|--|--|------------------|------------|-------------|--|
| <b>OBJETIVO DE LA POLÍTICA:</b>  |  |                  |            |             |  |
| Bajar el porcentaje de tierras deforestadas en el municipio.   | Para el 2024, disminuir el porcentaje de tierras deforestadas en el municipio en 30%.  | Eficacia         | 3 años.    | Evaluación. | Informe de Evaluación sobre el Nivel de Cumplimiento del Plan Municipal de Desarrollo 2021 - 2024. |
| <b>ESTRATEGIA 5.1.2.1.</b>   |  |                  |            |             |  |
| Impulsar las actividades tendientes a la reforestación de tierras ociosas y productivas.                               | Para el 2024, habremos realizado 10 jornadas de reforestación con la población del municipio.  | Eficiencia       | 3 años.    | Evaluación. | Informe de Evaluación sobre el Nivel de Cumplimiento del Plan Municipal de Desarrollo 2021 - 2024. |
| <b>ESTRATEGIA 5.1.2.2.</b>   |  |                  |            |             |  |
| Eficientar la coordinación con otros órdenes de gobierno para brindar apoyos para la reconversión productiva forestal. | Para el 2024, ayudaremos a 500 productores a inscribirse al programa "Sembrando Vida".   | Eficiencia       | 3 años.    | Evaluación. | Informe de Evaluación sobre el Nivel de Cumplimiento del Plan Municipal de Desarrollo 2021 - 2024. |
| <b>ESTRATEGIA 5.1.2.3.</b>   |  |                  |            |             |  |
| Eficientar los mecanismos de vigilancia para prevenir la deforestación.  | Para el 2024, realizaremos 100 rondines de vigilancia con otras dependencias de gobierno para evitar la tala clandestina en el municipio | Eficiencia       | 3 años.    | Evaluación. | Informe de Evaluación sobre el Nivel de Cumplimiento del Plan Municipal de Desarrollo 2021 - 2024. |

**EJE RECTOR 5. DESARROLLO AMBIENTAL.**  
**TEMA 5.1. MEDIO AMBIENTE Y RECURSOS NATURALES.**  
**POLÍTICA PÚBLICA 5.1.3. DISPOSICIÓN FINAL DE BASURA.**

| LÓGICA DE INTERVENCIÓN   | IOV   | TIPO DE MEDICIÓN | FRECUENCIA | MODALIDAD   | TIPO DE INFORME  |
|--|---|------------------|------------|-------------|--|
| <b>OBJETIVO DE LA POLÍTICA:</b>  |   |                  |            |             |  |
| Elevar el porcentaje de disposición final adecuada de basura en el municipio.                        | Para el 2024, aumentaremos la cobertura de contenedores de basura en lugares públicos al 100%.  | Eficacia         | 3 años.    | Evaluación. | Informe de Evaluación sobre el Nivel de Cumplimiento del Plan Municipal de Desarrollo 2021 - 2024. |
| <b>ESTRATEGIA 5.1.3.1.</b>   |   |                  |            |             |  |
| Eficientar el programa de mantenimiento al sitio de disposición final de basura municipal.           | Para el 2024, habremos brindado 36 mantenimientos mensuales al Relleno Sanitario Intermunicipal para disposición educada de la basura.                        | Eficiencia       | 3 años.    | Evaluación. | Informe de Evaluación sobre el Nivel de Cumplimiento del Plan Municipal de Desarrollo 2021 - 2024. |
| <b>ESTRATEGIA 5.1.3.2.</b>   |   |                  |            |             |  |
| Impulsar acciones para utilizar y acomodar de mejor manera, la basura generada en los hogares.       | Para el 2024, habremos realizado 100 pláticas con la ciudadanía y productores agropecuarios sobre reutilización y disposición final de la basura que generan. | Eficiencia       | 3 años.    | Evaluación. | Informe de Evaluación sobre el Nivel de Cumplimiento del Plan Municipal de Desarrollo 2021 - 2024. |
| <b>ESTRATEGIA 5.1.3.3.</b>   |   |                  |            |             |  |
| Crear mecanismos de control para evitar que la basura se acumule en calles y tiraderos clandestinos. | Para el 2024, realizaremos 150 jornadas de limpieza con los funcionarios, colaboradores y la ciudadanía en general.   | Eficiencia       | 3 años.    | Evaluación. | Informe de Evaluación sobre el Nivel de Cumplimiento del Plan Municipal de Desarrollo 2021 - 2024. |



**EJE RECTOR 5. DESARROLLO AMBIENTAL.**  
**TEMA 5.1. MEDIO AMBIENTE Y RECURSOS NATURALES.**  
**POLÍTICA PÚBLICA 5.1.4. AGUAS RESIDUALES.**

| LÓGICA DE INTERVENCIÓN  | IOV   | TIPO DE MEDICIÓN | FRECUENCIA | MODALIDAD   | TIPO DE INFORME  |
|---|---|------------------|------------|-------------|--|
| <b>OBJETIVO DE LA POLÍTICA:</b>   |   |                  |            |             |  |
| Elevar el porcentaje de aguas residuales tratadas en el municipio.  | Para el 2024, aumentaremos el porcentaje de aguas tratadas en el municipio en 30%.  | Eficacia         | 3 años.    | Evaluación. | Informe de Evaluación sobre el Nivel de Cumplimiento del Plan Municipal de Desarrollo 2021 - 2024. |
| <b>ESTRATEGIA 5.1.4.1.</b>  |   |                  |            |             |  |
| Construir y mantener en buen estado la infraestructura de tratamientos de aguas residuales en el municipio. | Para el 2024, habremos realizado la gestión y la construcción de la Planta de Tratamiento de Aguas Residuales en la Cabecera Municipal. | Eficiencia       | 3 años.    | Evaluación. | Informe de Evaluación sobre el Nivel de Cumplimiento del Plan Municipal de Desarrollo 2021 - 2024. |
| <b>ESTRATEGIA 5.1.4.2.</b>  |   |                  |            |             |  |
| Impulsar las acciones tendientes a mejorar la utilización del agua en los hogares.                          | Para el 2024, habremos realizado 100 pláticas con la ciudadanía y productores agropecuarios sobre el cuidado del agua.                  | Eficiencia       | 3 años.    | Evaluación. | Informe de Evaluación sobre el Nivel de Cumplimiento del Plan Municipal de Desarrollo 2021 - 2024. |
| <b>ESTRATEGIA 5.1.4.3.</b>  |   |                  |            |             |  |
| Crear un programa para el uso y manejo adecuado de aguas residuales en el municipio.                        | Para el 2024, habremos generado un programa de "Uso y Manejo adecuado de aguas residuales" para el municipio.                           | Eficiencia       | 3 años.    | Evaluación. | Informe de Evaluación sobre el Nivel de Cumplimiento del Plan Municipal de Desarrollo 2021 - 2024. |

# MAPAS TEMÁTICOS







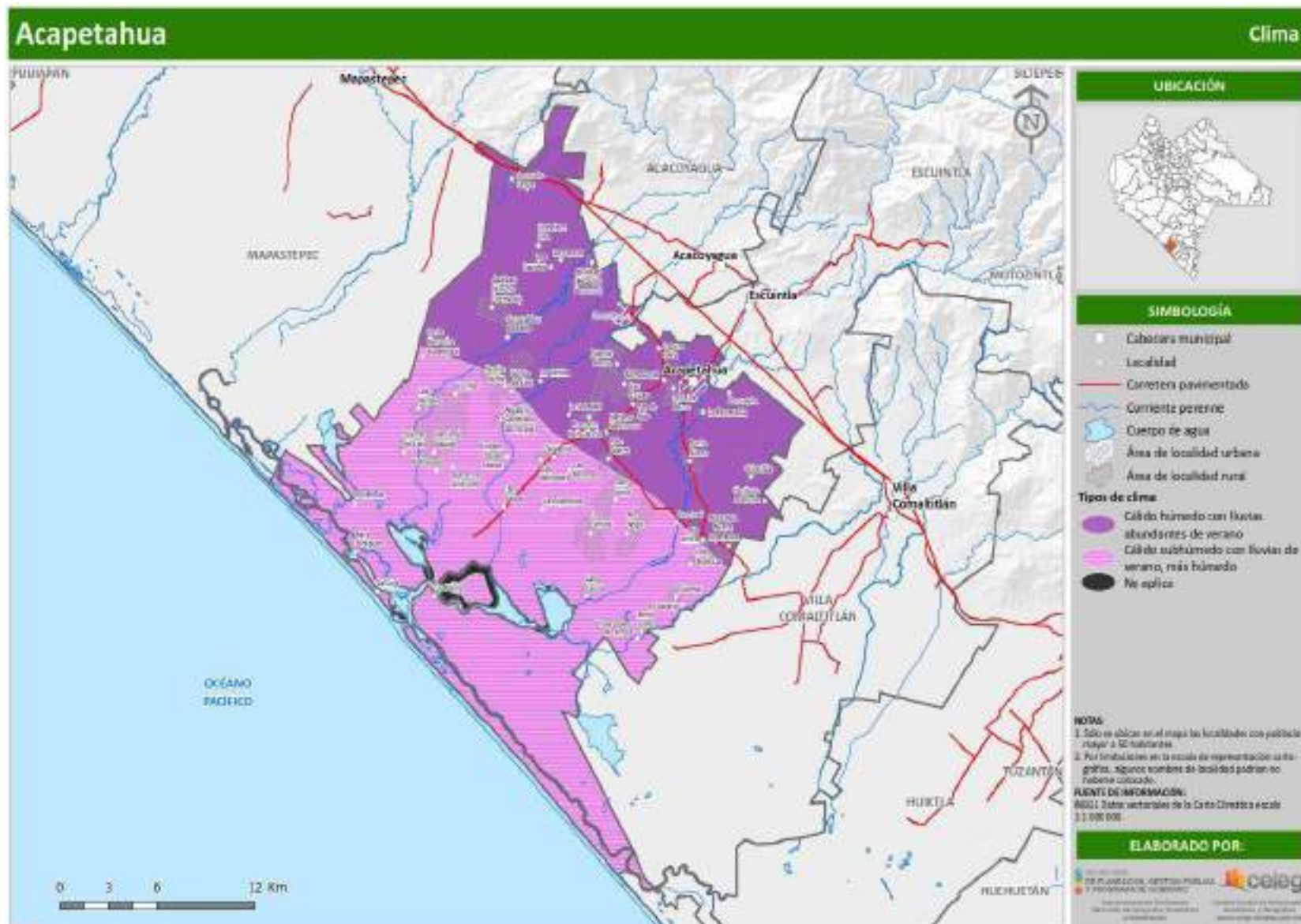

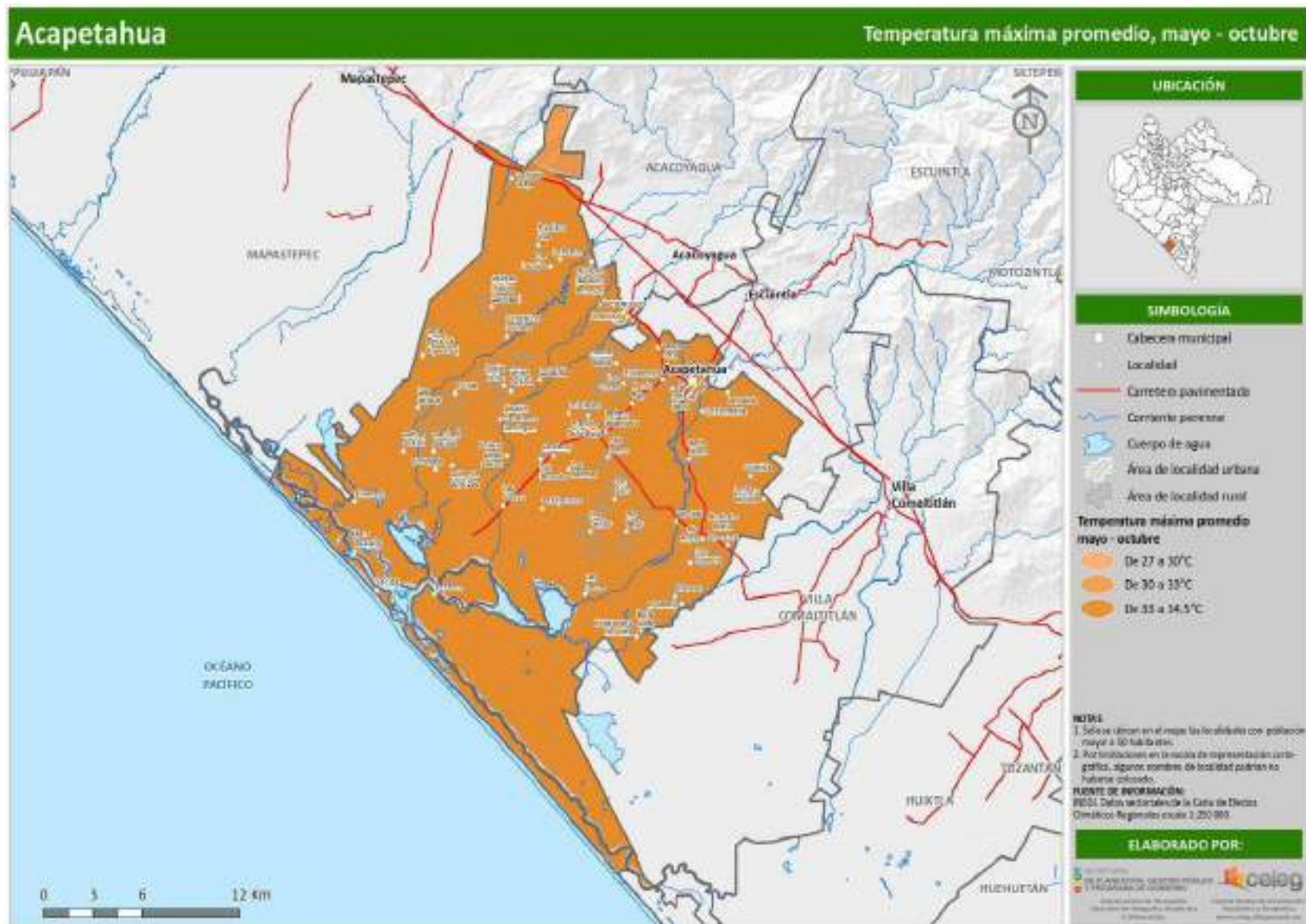



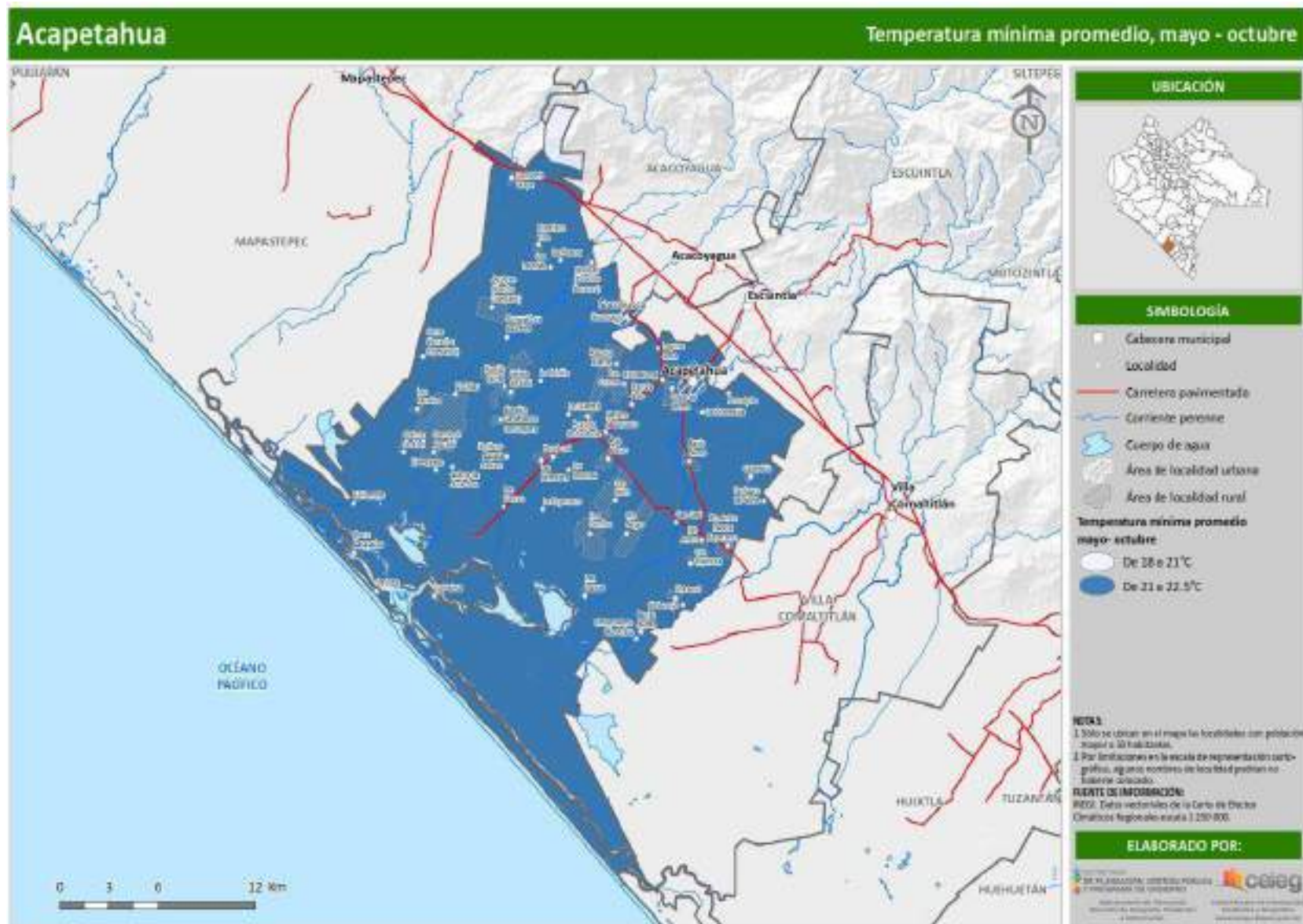

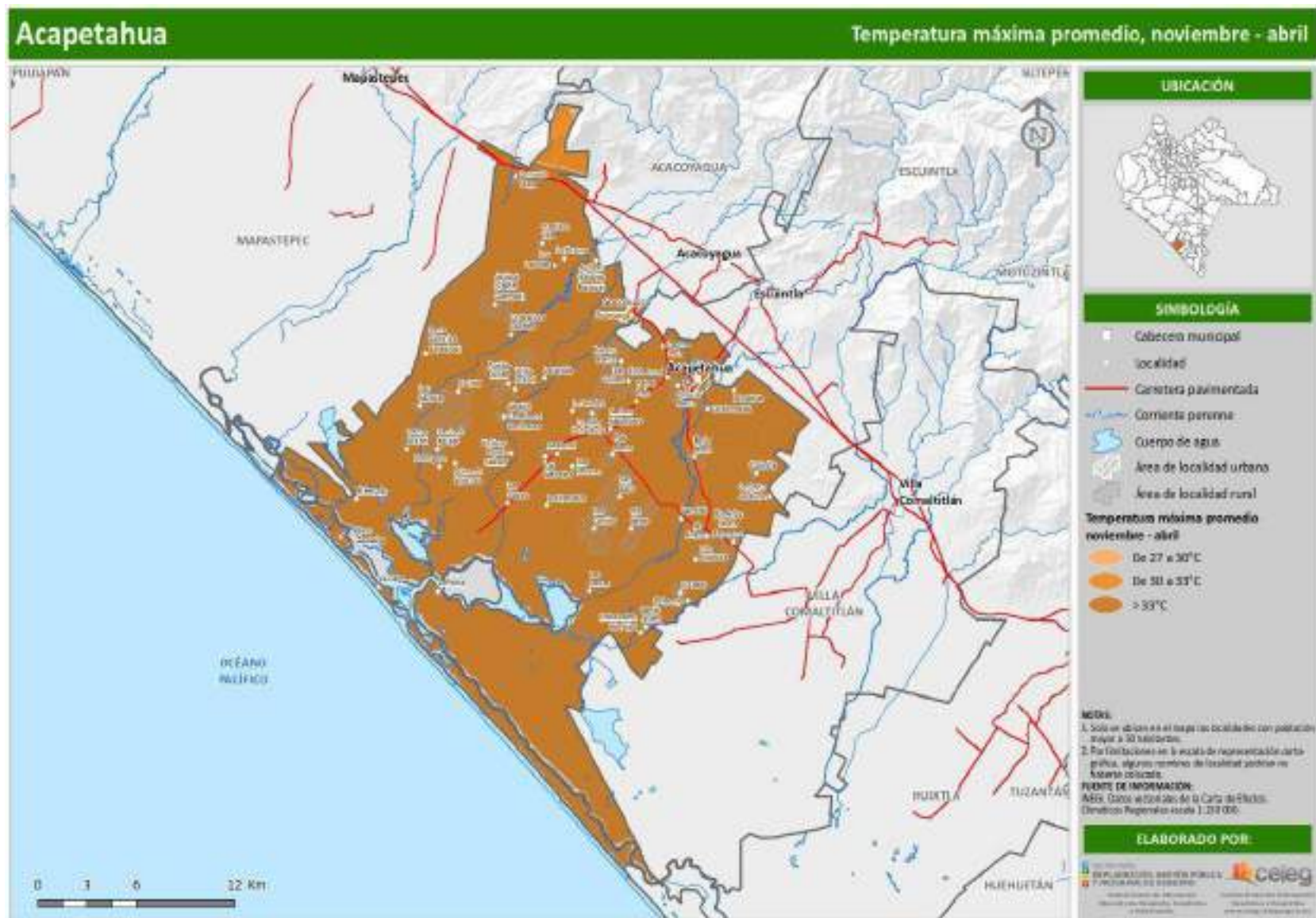



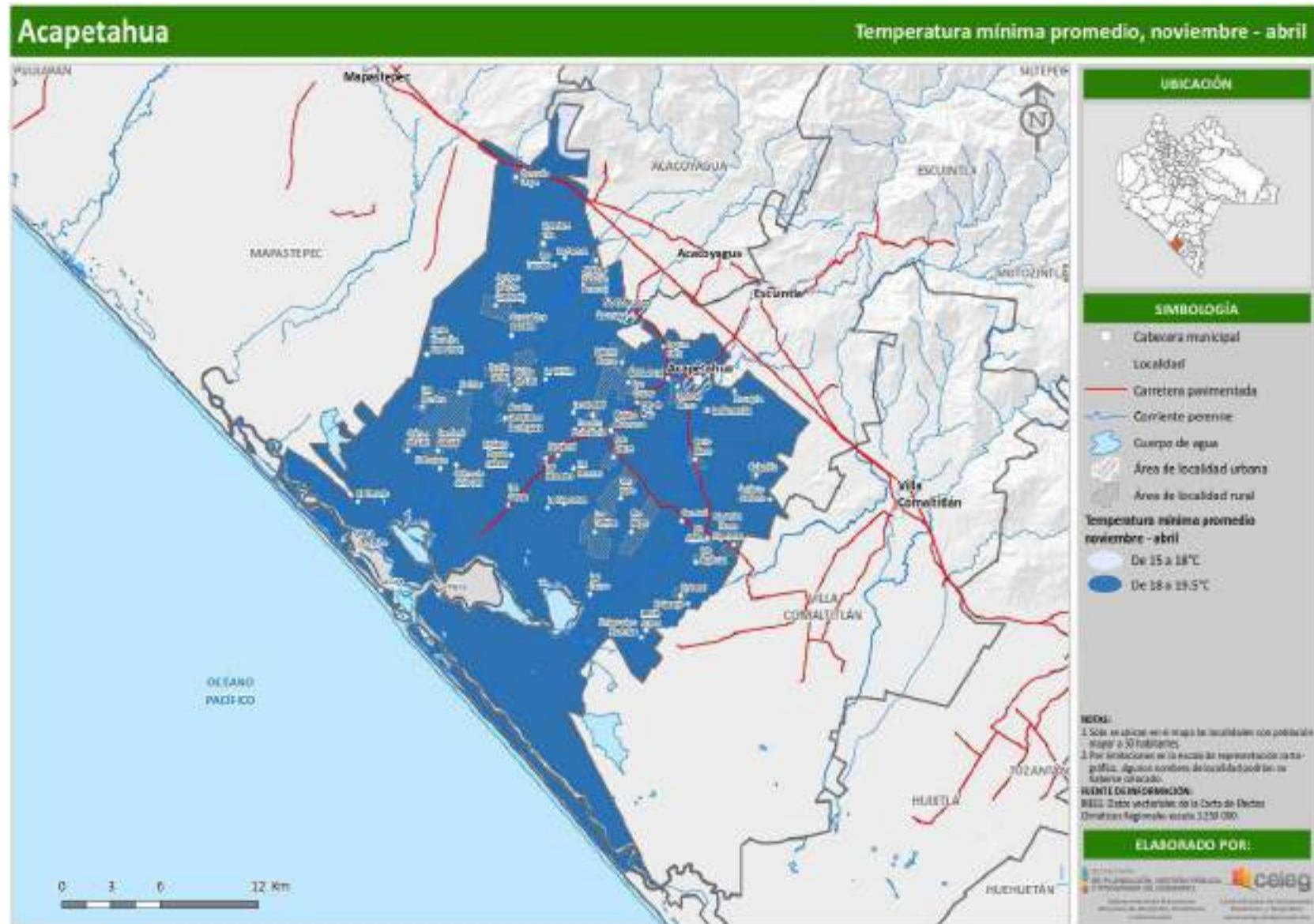

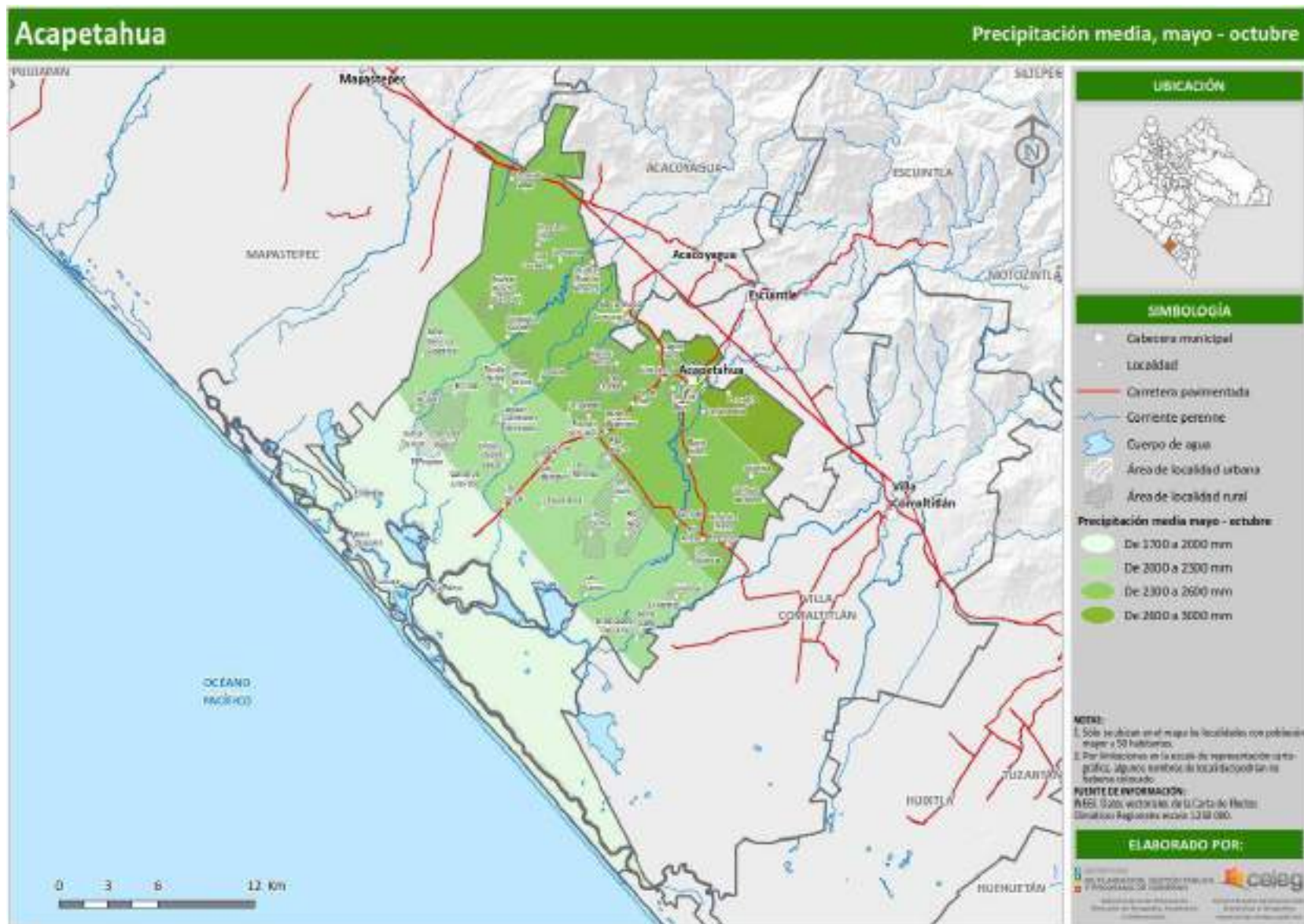







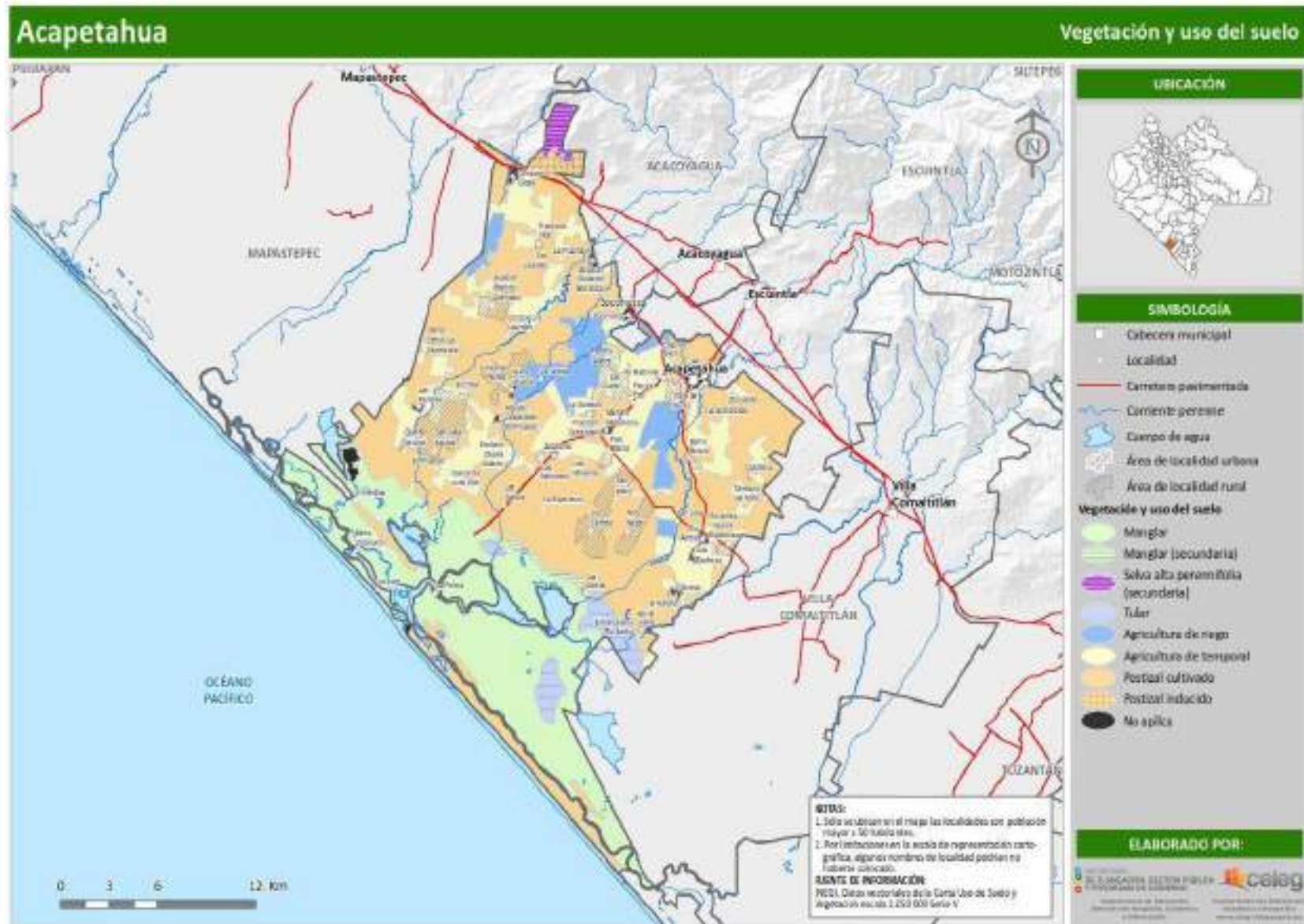

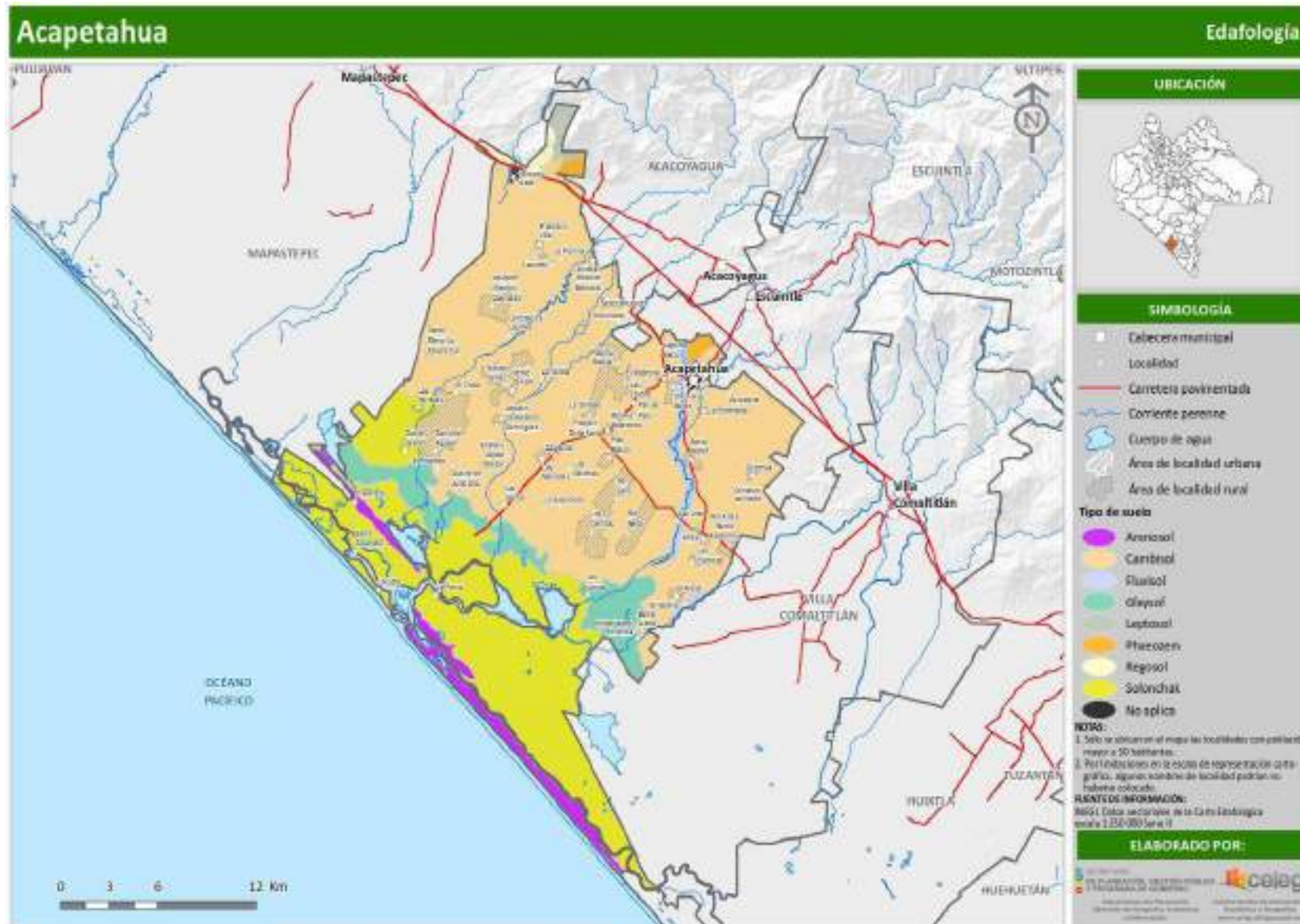









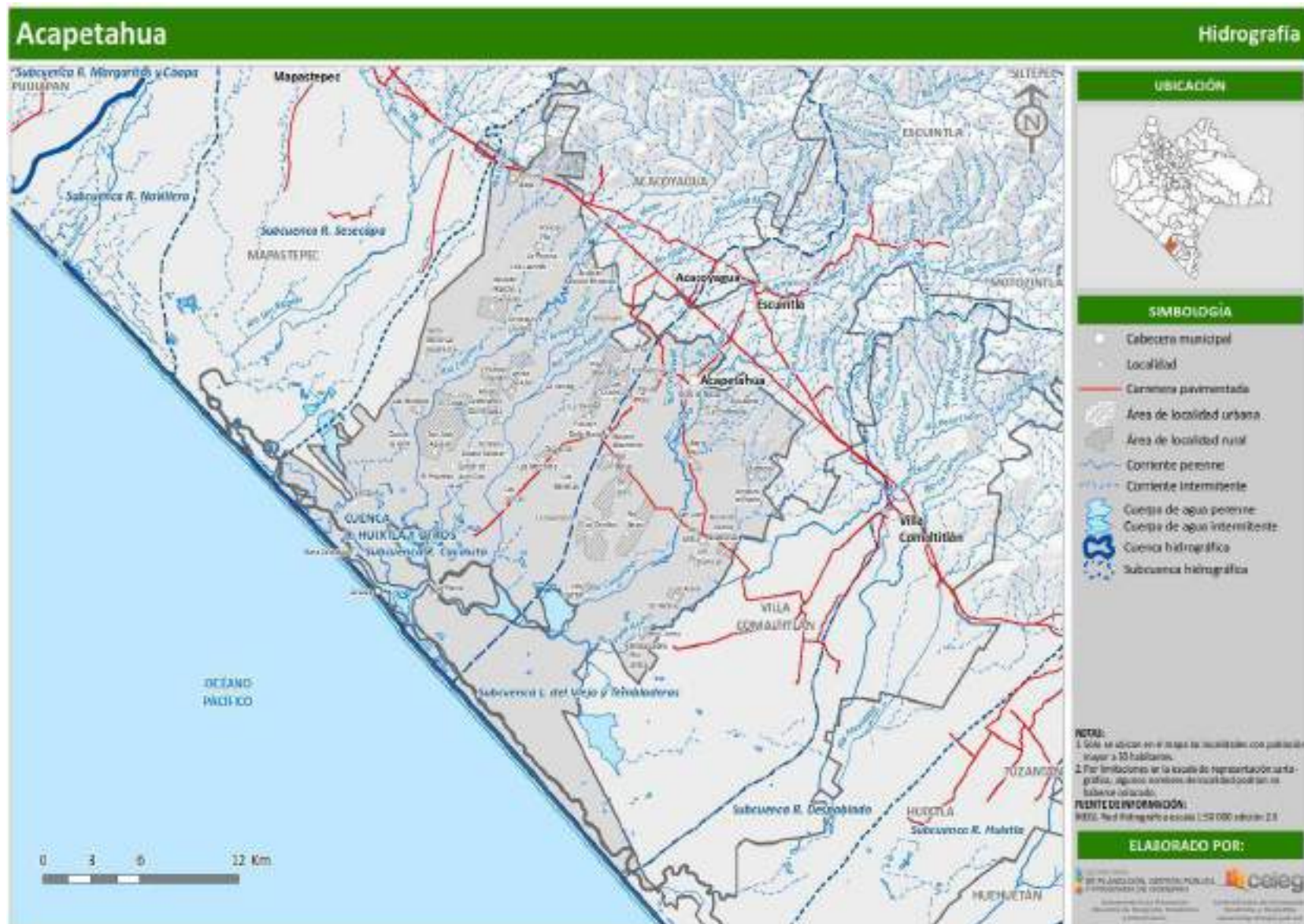



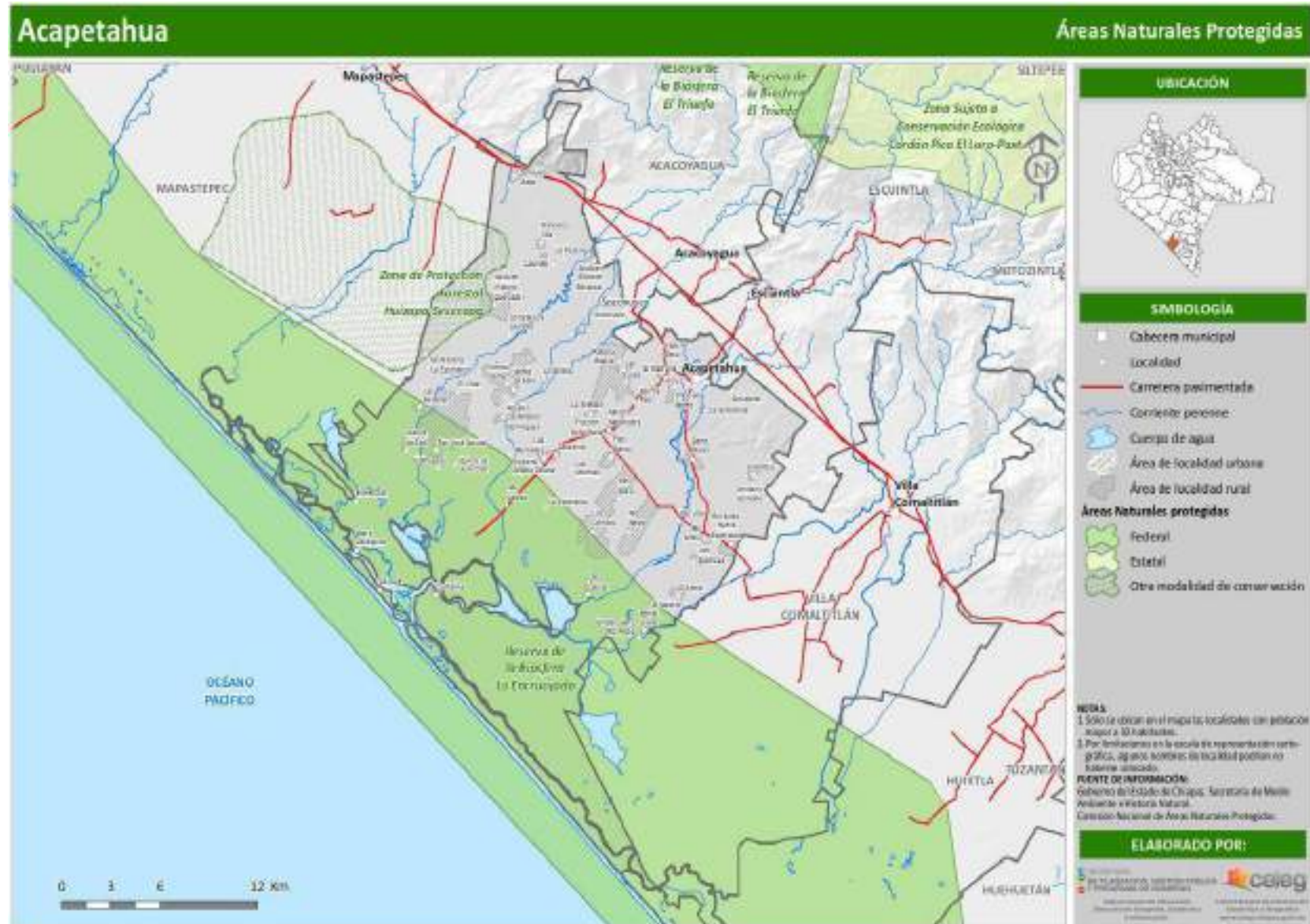







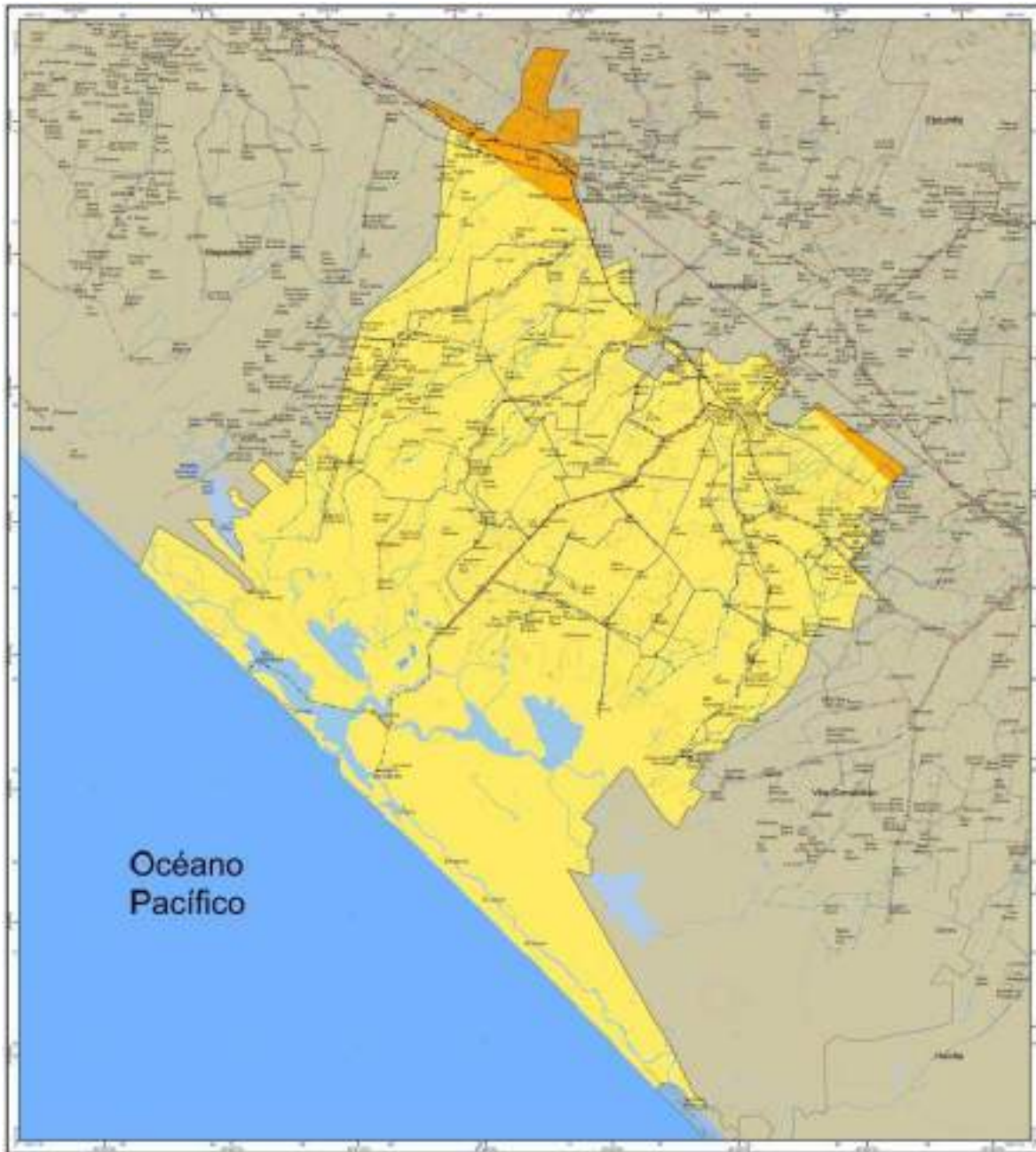

257



Plan Municipal de Desarrollo 2021-2024















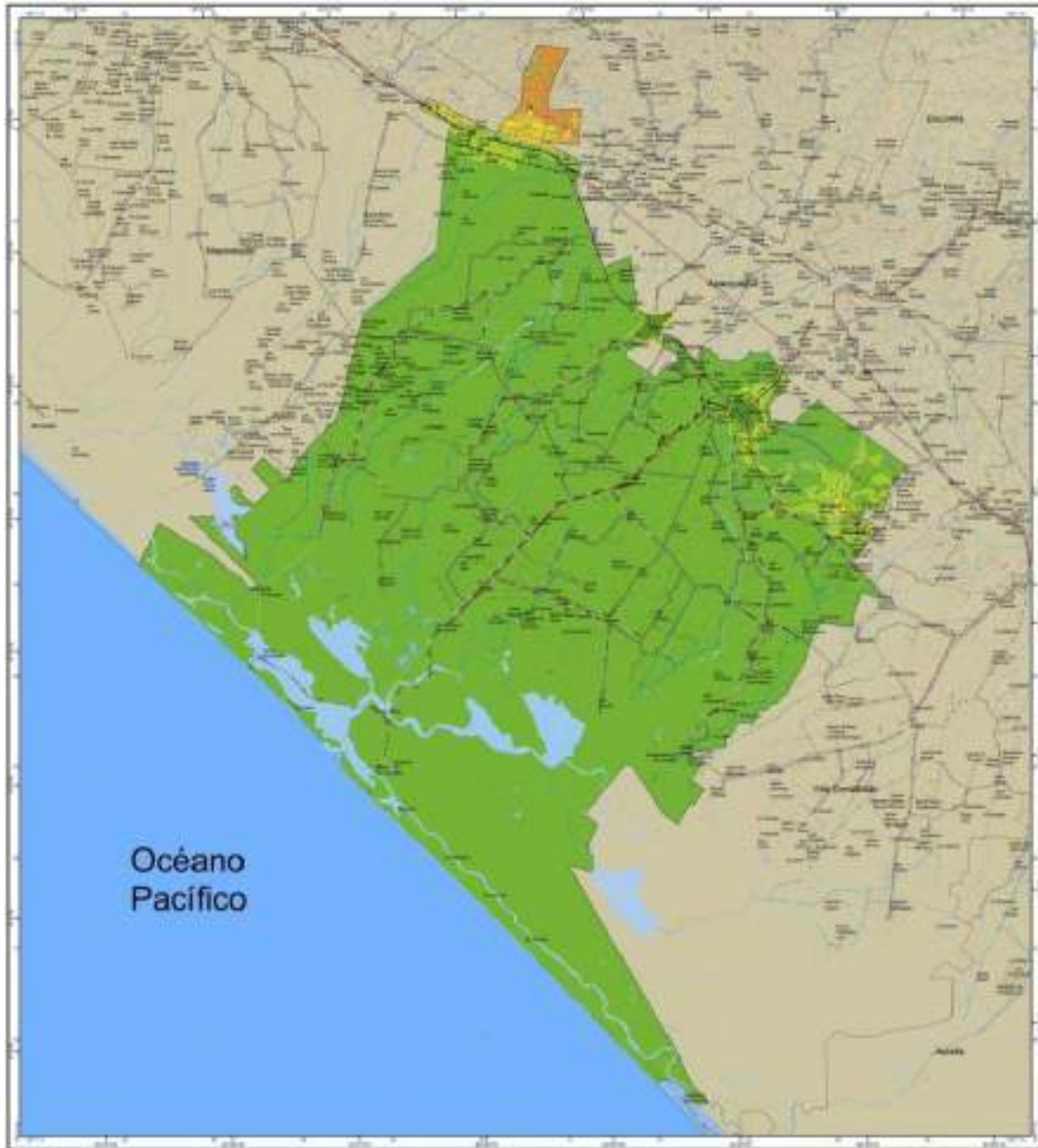

262





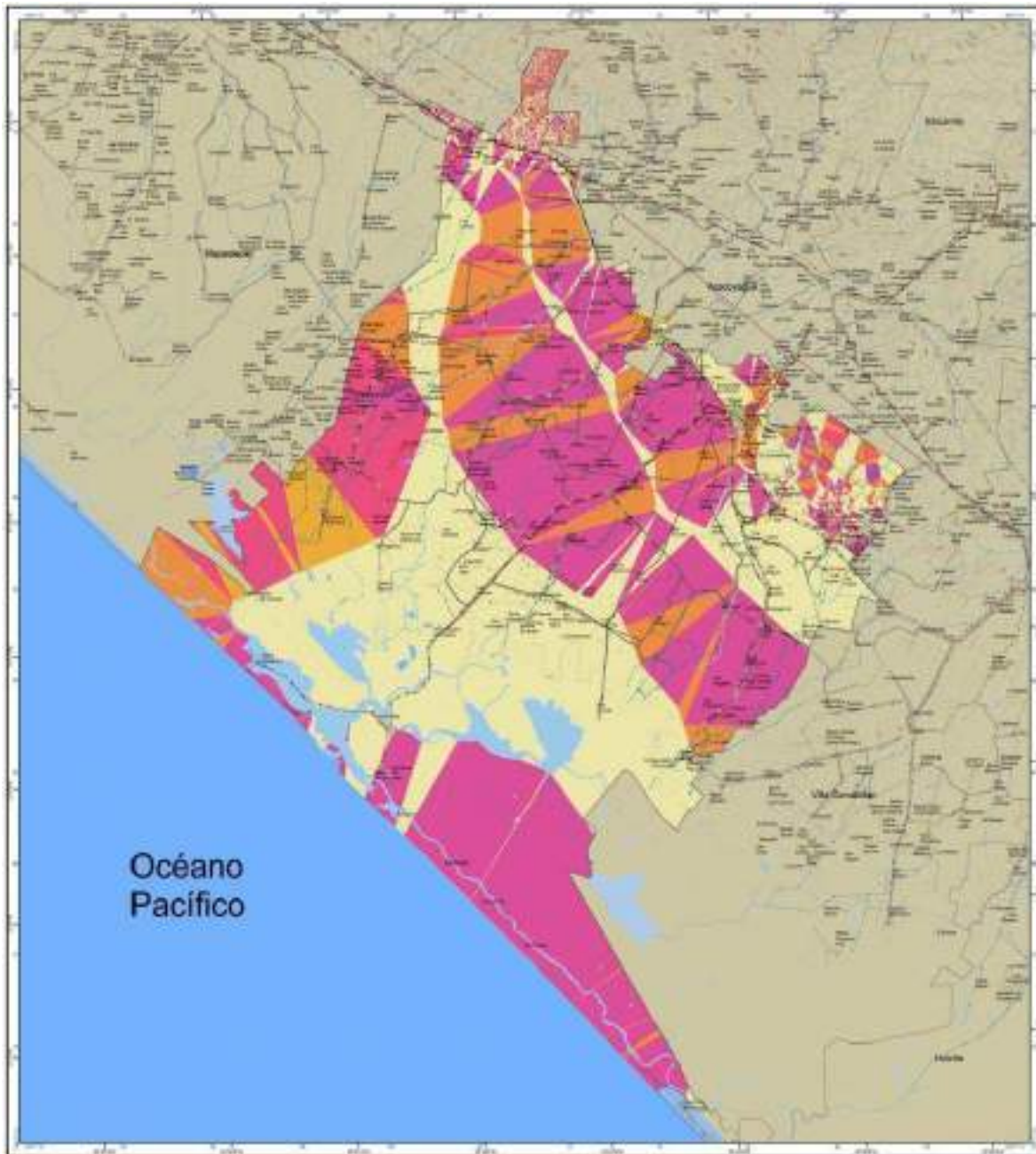

263









