



SINALOA
GOBIERNO DEL ESTADO

SGG
SECRETARÍA GENERAL
DE GOBIERNO

Culiacán Rosales, Sinaloa, a 09 de octubre de 2024

**SOLICITANTE DE INFORMACIÓN
PRESENTE.**

En atención a su solicitud de acceso a la información con número de folio **251160200049924** de fecha 13 de septiembre 2024, presentada a través del Sistema de Solicitudes de Acceso a la Información de la Plataforma Nacional de Transparencia, se le informa lo siguiente:

De conformidad con el artículo 135 de la Ley de Transparencia y Acceso a la Información Pública del Estado de Sinaloa, las Unidades de Transparencia deberán garantizar que las solicitudes se turnen a todas las áreas competentes que cuenten con la información o deban tenerla de acuerdo a sus facultades, competencias y funciones, con el objeto de que realicen una búsqueda exhaustiva, diligente y razonable de la información solicitada.

Para efectos de lo anterior, y a fin de garantizar el derecho que le asiste, su solicitud se turnó a la **Comisión Estatal de Búsquedas de Personas del Estado de Sinaloa**, por estimarse ser de su competencia el pronunciarse respecto de la información solicitada.

En consecuencia, dicha Comisión emite respuesta que, para los efectos a que haya lugar, se anexa a la presente.

Sin otro en particular, esperamos que la respuesta otorgada le sea de utilidad.



UNIDAD DE TRANSPARENCIA DE LA SECRETARÍA GENERAL DE GOBIERNO

OFICIO: CEBP/4978/2024
ASUNTO: El que se indica.

Culiacán Rosales, Sinaloa, a 09 de octubre de 2024

Unidad de Transparencia
de la Secretaría General de Gobierno.
Presente. -

En atención al oficio No. SGG-UT-427/2024 de fecha 17 de septiembre de 2024 y recibido en misma fecha por esta Comisión Estatal de Búsqueda de Personas del Estado de Sinaloa, a través del cual nos comparte la solicitud de acceso a la información pública, con número de folio **251160200049924**, cuyos datos solicitados se citan a continuación:

“Solicito copia simple en versión pública de la solicitud realizada por la comisión local de búsqueda para acceder a los recursos del subsidio federal de la comisión nacional de búsqueda, incluyendo proyecto ejecutivo y el anexo técnico, así como el estudio de análisis de contexto con fines de búsqueda sobre la problemática de las desapariciones en la entidad federativa requerido para la solicitud”.

En virtud de no establecer un período específico, resulta aplicable el criterio 3/2019 emitido por el Instituto Nacional de Transparencia, Acceso a la Información y Protección de Datos (INAI), el cual a la letra dice:

“Periodo de búsqueda de la información. Cuando la persona solicitante no señale el periodo respecto del cual requiere la información se considerará que el requerimiento **se refiere al año inmediato anterior**, contado a partir de la fecha de recepción de la solicitud”.

Al respecto, con fundamento en lo previsto por los artículos 19, párrafo segundo y 133 de la Ley de Transparencia y Acceso a la Información Pública del Estado de Sinaloa, y luego de una búsqueda exhaustiva, diligente y razonable en nuestros archivos, se le informa que:

- a) En relación con la *“solicitud realizada por la comisión local de búsqueda para acceder a los recursos del subsidio federal de la comisión nacional de búsqueda”*, se comparte copia simple del oficio CEBP-0970/2023 de fecha febrero 13 de 2023, con el cual el Titular de la Comisión Estatal de Búsqueda de Personas, lleva a cabo la solicitud para acceder al subsidio 2023.
- b) En relación con el *“proyecto ejecutivo”*, se comparte copia simple de los Proyectos Ejecutivos de Segunda Fase de Consolidación de los Procesos de Búsqueda e Identificación Humana en Sinaloa y Proyecto Ejecutivo de Tercera Fase de Consolidación de los Procesos de Búsqueda e Identificación Humana en Sinaloa, ambos presentados en el año 2023.
- c) En relación con la solicitud de *“anexo técnico”*, se comparte copia simple del Anexo Técnico de Acceso Acceder al Subsidio para Realizar Acciones de Búsqueda de Personas 2023 en versión pública.

- d) En relación con el “*estudio de análisis de contexto*” solicitado, le comento que, luego de una búsqueda diligente, exhaustiva y razonable, no se encontró un documento en los términos planteados por la persona solicitante.

Sin más por el momento, quedo a sus órdenes para cualquier duda o aclaración, y le solicito remita la presente respuesta al solicitante para todos los efectos a los que haya lugar.

Atentamente



Lic. Karina Elizabeth Márquez Calderón
Comisionada Estatal de Búsqueda de Personas del Estado de Sinaloa.
C.c.p. Archivo.



SINALOA

GOBIERNO DEL ESTADO

Oficio No. CEBP-0970/2023

Asunto: Solicitud para acceder al Subsidio 2023

Culiacán, Sinaloa, febrero 13 2023

Karla I. Quintana Osuna

Titular de la Comisión Nacional de Búsqueda de Personas

Presente.-

El suscrito Licenciado Víctor Manuel Pérez López, en mi carácter de Comisionado Estatal de Búsqueda de Personas del Estado de Sinaloa y en atención al artículo 13 de los Lineamientos para el otorgamiento de subsidios a las Entidades Federativas a través de sus Comisiones Locales de Búsqueda, para realizar acciones de búsqueda de personas, en el marco de la Ley General en Materia de Desaparición Forzada de Personas, Desaparición Cometida por Particulares y del Sistema Estatal de Búsqueda de Personas, publicados en el Diario Oficial de la Federación el pasado 26 de enero de 2023, con base en el Proyecto Ejecutivo en sus modalidades "Fortalecimiento de capacidades para acciones de búsqueda y localización y Fortalecimiento de capacidades para acciones de búsqueda e identificación forense" me permito:

- 1) Designar a la **Dra. Nora Patricia Figueroa Saucedo, Subsecretaria de Derechos Humanos de la Secretaría General de Gobierno, como Enlace de Seguimiento** y que, para tal efecto podrá recibir correspondencia por medios electrónicos al correo: patricia.figueroa@sinaloa.gob.mx y al domicilio: Avenida de Los Insurgentes S/N, Palacio de Gobierno, Primer piso, Colonia Centro Sinaloa, C.P. 80000, Culiacán, Sinaloa.
- 2) Solicitar que esta Comisión Nacional lleve a cabo el análisis y, en su caso, autorice el Proyecto Ejecutivo de conformidad con la siguiente documentación adjunta:
 - **Anexo A - Formato Anexo Técnico 2023**
 - **Proyecto Ejecutivo 2023**
 - **Acta de Instalación y Primera Sesión del Comité Estatal** celebrada el día 13 de febrero de 2023, que contiene el acuerdo por el que se aprueba el Proyecto Ejecutivo y el Anexo Técnico.
 - **Carta compromiso para suscribir los convenios, en términos de lo previsto en la modalidad II del artículo 17 de los Lineamientos.**

Sin otro particular, aprovecho la ocasión para reiterarle mi más distinguida consideración y enviarle un cordial saludo.

ATENTAMENTE

MTRO. VÍCTOR MANUEL PÉREZ LÓPEZ
TITULAR DE LA COMISIÓN ESTATAL DE BÚSQUEDA DE PERSONAS

C.c.p. Dra. Nora Patricia Figueroa Saucedo, Subsecretaria de Derechos Humanos de la Secretaría General de Gobierno
C.c.p. Archivo

Entidad:			SINALOA			
Nombre oficial de la CLB:			COMISIÓN ESTATAL DE BÚSQUEDA DE PERSONAS EN EL ESTADO DE SINALOA			
Nombre del Proyecto Ejecutivo Ampliado o Adicional			PROYECTO EJECUTIVO DE SEGUNDA FASE DE CONSOLIDACIÓN DE LOS PROCESOS DE BÚSQUEDA E IDENTIFICACIÓN HUMANA EN SINALOA			
Recurso Federal			\$24,342,642.90		Coprocesamiento Total	
Modalidad(es):			II. Fortalecimiento de capacidades para acciones de búsqueda forense con fines de identificación humana. b) Infraestructura para el fortalecimiento de comisiones locales de búsqueda, y capacidades e infraestructura para acciones de búsqueda forense con fines de identificación humana.			
Proyección del Costo del Proyecto Ejecutivo Ampliado o Adicional (Recurso Federal)						
CATEGORÍA	CONSECUTIVO	CONCEPTO	DESCRIPCIÓN	CANTIDAD	PRECIO UNITARIO (con IVA)	TOTAL (con IVA)
GI-Equipo para labores de búsqueda y localización (Arneses, cascos, rapel, uniformes, linternas, binoculares, equipo táctico en general, etc.)						
CI	1	CASCOS DE SEGURIDAD CON LAMPARA	El casco de seguridad con linterna debe contener, al menos, las siguientes características: tipo cachucha, que incluya soportes adicionales de patente pendiente en la parte frontal y posterior que permitan que las luces frontales, siempre se ajusten de manera segura y precisa; que no requiera correas ni amarres plásticos, banda absorbente de sudor acolchado de trama abierta y almohadilla superior que brinden mayor comodidad y son lavables a máquina, rejillas ajustables que se pueden abrir o cerrar para controlar la circulación del aire en clima caliente y frío, sistema único de suspensión que cuenta con un flexible diseño de marco abierto para proporcionar un ajuste óptimo y circulación del aire mejorada.	15	\$2,000.00	\$30,000.00
CI	2	ARNESSES DE SEGURIDAD	Que como mínimo tengan capacidad ANSI 2359 lb- 130-310 LBS, 69-140 KG OSHA / CSA 225910-400 LBS, 1100 KG, con variedad de tallas (chica, estándar, grande) ubicaciones de las argolas en dorsal, caderas, hombros y pecho, opciones de hebillas para las correas de las perneras conexión rápida y hebilla larga.	15	\$2,000.00	\$30,000.00
CI	3	BOTAS DE SEGURIDAD	Bata industrial con, al menos, las siguientes características: puntera de acero, material de pvc de polimeriza 100% impermeable, con cómodas plantillas energizantes, calzado protector ligero y duradero, resistencia química moderada, suela sureflex para protección de deslizamientos.	15	\$2,000.00	\$30,000.00
CI	4	CHALECOS TACTICOS DE SEGURIDAD	Chalecos tácticos con mínimamente las siguientes características: cuerpo 100% polyester, 4-7 oz, acabado WR, largo: 65% poliéster/35% saragá de algodón 4.0 onzas, apertura de cremallera delantera central bidireccional, costura trasera central ventrada, lengüetas laterales ajustables para ceñir la cintura, bucle del mismo tejido en el hombro delantero izquierdo, anillo en D en la parte inferior del bolsillo izquierdo del pecho, bucle para cascillo, 13 bolsillos (7 en la parte delantera del cuerpo bolsillos, 3 bolsillos en la parte inferior de la espalda, 2 bolsillos delanteros interiores en el pecho con velcro y 1 bolsillo trasero interior con cierre de velcro). Pespunte y acabados: pespunte de una sola aguja, margen de 1/8", bolsillos, abertura centro espalda, lengüeta trasera, lengüetas laterales, lengüeta frontal, cremallera alrededor del bolsillo, lazo de anillo en D y cuerdo de refuerzo centro espalda, aberturas de bolsillo interior en centro delantero y solapas laterales interiores. Pespunte de aguja simple, margen de 1/8", centro delantero y cuello o sisas, costuras laterales, costuras laterales traseras y dobladillo, pespunte de aguja simple, margen de 3/8", aberturas de bolsillos laterales traseros, abertura de bolsillo en la mitad del cuerpo derecho del usuario, aberturas de bolsillos tipo cargo, pespunte de 1 aguja, margen de 1", abertura del bolsillo del pecho, abertura del bolsillo centro espalda, abertura del bolsillo interior, pespunte de aguja doble, calibre 1/4", bolsillos del pecho, solapas de los bolsillos, borde superior de la solapa interior del bolsillo trasero, costura frontal horizontal del cuerpo, aguja triple, 1/4" calibre, costuras delanteras y traseras del cuello. Cierre, cremallera y velcro. Tallas: S-3XL. Color: negro, khaki o ranger green.	15	\$2,000.00	\$30,000.00

1/1/20

6 22

6

C2 Vehículos (Camionetas, tipo sedan, 4x4, Van, razer, lanchas, cuatrimotos, etc.) No incluya Unidades Móviles especializadas, esas corresponden a la C9

C2	5	VEHICULO TIPO PICK UP 4X4	Vehículo tipo Pick Up 4x4 con, cuando menos las siguientes características: capacidad para 5 personas, motor potencia neto 162 HP, transmisión automática, aire acondicionado, audio, elevadores, seguros y cristales eléctricos, bolsas de aire frontales, laterales y de cortina, frenos ABS, EBD y BA.	1	\$800.000.00	\$800.000.00
C2	6	MINICARGADOR CON BRAZO EXCAVADOR	Minicargador con al mínimo las siguientes características: peso: 3.65t, capacidad de carga nominal: 1135kg, longitud de transporte: 2.99m, altura de transporte: 2m, velocidad: 12 km/h, construida con mayor torque y potencia (82 hp - 61 kW), la minicargadora debe tener tecnología para trabajos de elevación, carga y transporte de materiales. Las cabinas deben contar con todo el espacio y visibilidad de 360°, además de controles ergonomicos, iluminación y facilidad de mantenimiento, cabina sellada reduce significativamente la cantidad de ruido y polvo, altura perno vánico de 3.3 mts, peso operación 3.65D kg, que incluya brazo excavador (compatible con el minicargador) con al mínimo las siguientes características: con una profundidad de excavación al mínimo de 3.45 mts, ancho de balde 30 cms.	1	\$1.850.000.00	\$1.850.000.00

C3 Equipos de cómputo (PCs, Laptops, tablets, celulares, servidores, etc.)

C3	7	EQUIPO DE COMPUTO DE ESCRITORIO	Equipo todo en uno con, cuando menos, las siguientes características: Intel core i7 de 11 generación, 16 GB de RAM, 256 GB SSD + 1 TB de disco duro, tarjeta de video NVIDIA GeForce MX550, tecnología touch screen con cámara frontal integrada para videoconferencias.	7	\$36.000.00	\$252.000.00
C3	8	EQUIPO DE COMPUTO PORTATIL	Computadora portátil (laptop) que cuente con, cuando menos, las siguientes características: 14 pulgadas, FULL HD, anti reflejante, Intel Core i7m, 16 GB RAM, 512 GB de disco duro de estado sólido.	2	\$27.000.00	\$54.000.00

C5 Drones, georradars, GPS, teléfonos satelitales, radios, etc.

C5	9	SISTEMA DE RADIO DE LOCALIZACION	Sistema de 10 walkie talkie (radio de mano) de alta potencia, con, al menos las siguientes características: de 15W, MBTR, de grado militar AN/MAR-152, bidireccional, PRC-152, VHF/UHF, compatible con antena SMA, hombre (especialmente con la antena táctica ab3188 será mejor), compatible con auriculares K-port (2 pines), micrófono de altavoz, cable de programación, radio 11am profesional, rango de frecuencia: VHF35-174MHz/RX/TX UHF: 400-520MHz/RX/TX, hasta 128 canales, Transceptor de mano de doble banda con menú de función de visualización en la pantalla LCD. Esta sería radio de alta potencia de 15W. Puede alcanzar más y recibe señales fuertes, paquetes de baterías de iones de litio recargables, equipado con 1 paquete de batería Original 18650 x4 (12000mAh) + cargador de batería, admite comunicación de 7-30 días, a batería equipada con puerto de carga de 2.5m, se puede cargar directamente, y se puede utilizar para cargador de coche, Cargador USB y cargador de pared. Le permite cargar en cualquier momento, en cualquier lugar, conveniente y portátil, Rango de frecuencia VHF (recibir/transmitir): 136-174MHz, Rango de frecuencia UHF (recibir/transmitir): 400-520MHz, Rango de frecuencia FM (receptor): 87-108MHz, comprensión de la voz, doble seguimiento de recepción dual, duplex de la estación, doble menú de operación, doble DTMF compilación, CTCSS/DCS integrados, ajuste de volumen de dos modos (funcionan con electrónico), condensador y microfono dinámico, ajuste de potencia de tres velocidades (bajo, medio, alto), pantalla LCD gráfica de entramado, batería de 12.6 V 8.4 V inteligente compatible, identificación inteligente de la electricidad, diseño de defensa de las regulaciones militares, que incluya batería, adaptador, antena, lanyard y manual.	11	\$2.785.30	\$30.638.30
----	---	----------------------------------	--	----	------------	-------------

11/11/2023

CA

4

C6: Fabricas de Software (Para los Registros Estatales) El recurso no cubrirá ningún software, tan sólo podrá utilizarse para la construcción, ampliación, interconexión o mejora de su Registro Estatal de Personas Desaparecidas y No Localizadas

C6	10	SOFTWARE PARA MANEJO, CONFRONTA Y ANALISIS DE DATOS GENÉTICOS	Software que tenga las siguientes utilidades: manejo y confronta de perfiles genéticos del ADN y que establezca coincidencias. Aplicado en la búsqueda masiva de perfiles genéticos de personas desaparecidas, bases de datos local, estatal, nacional. Generador de archivos son compatibles con CODIS, por lo que permite el intercambio de información entre ambos. Archivos: encriptados. Confronta directa entre perfiles genéticos de referencia. Calcula los índices de verosimilitud por medio de herramientas graficas evitando así el calculo manual por medio de ecuaciones algebraicas confusas. Analiza perfiles genéticos de STRs, haplotipos del ADN mitocondrial y del Cromosoma Y, datos de SNPs. Crea un perfil virtual de una combinación de los STR para la búsqueda de coincidencias. Genera Datos Estadísticos. Establece las coincidencias con los perfiles genéticos de familiares biológicos directos, manejo archivos genealogicos/linajes muy complejos. Incluye funciones específicas para usuarios o para el administrador. Aplica un control de calidad para detectar inconsistencias y errores en los datos provenientes de los cambios llevados a cabo entre muestras y contaminación. Trabaja con todos los marcadores genéticos de los kits disponibles en el mercado. Que incluya llave Key (USB), un equipo de cómputo, software 100 % compatible con CODIS, instalación, capacitación y puesta en marcha.	1	\$2,900,000.00	\$2,900,000.00
----	----	---	--	---	----------------	----------------

C7: Programa de capacitación fundado en los criterios de certificación en Acciones de Búsqueda (obligatorio para todos los Proyectos sin importar la Modalidad, el recurso no cubrirá ninguna otra capacitación)

C7	11	DIPLOMADO SOBRE FUNDAMENTOS JURIDICOS Y PRÁCTICOS EN MATERIA DE BÚSQUEDA, IDENTIFICACION DE PERSONAS Y DERECHOS DE LAS VÍCTIMAS DE DESAPARICION	El diplomado consistirá de 6 módulos de 20 horas cada uno, en modalidades de talleres y cursos, en versión híbrida, in situ y a través de plataformas digitales. MÓDULO 1: Antecedentes históricos y respuesta internacional ante el fenómeno de la desaparición. MÓDULO 2: Antecedentes y actualidad de la desaparición desde la perspectiva de la sociología criminal y la legislación vigente en México. MÓDULO 3: Orígenes y evolución de la lucha de familias y ONG's por lo derechos de las víctimas de desaparición. MÓDULO 4: La respuesta del Estado mexicano y el rol de los medios de comunicación ante el fenómeno de la desaparición. MÓDULO 5: Herramientas y protocolos de búsqueda en vida y búsqueda forense tendiente a la identificación. MÓDULO 6: El Derecho a ser buscado y la acción pública de búsqueda de personas desde la perspectiva de los derechos humanos y la autoprotección.	1	\$570,400.00	\$570,400.00
C7	12	ESTUDIO DE ANALISIS DE CONTEXTO SOBRE DESAPARICION EN SINALOA	El estudio de análisis de contexto sobre la problemática de la desaparición en Sinaloa, el cual consistirá en la elaboración de un informe general en extenso, un informe ejecutivo, y una síntesis que incorporen elementos técnicos y datos duros sobre este fenómeno.	1	\$636,000.00	\$636,000.00

1100 6' 20 7

de Equipamiento e Insumos para Identificación (Insumos sólo para Centros que se encuentren en operación o que comprueben que se encuentran trabajando con el MEIF, Equipamiento sólo para Centros de identificación contruidos o en operación)

C8	13	ESTACION PARA NECROPSIA CON CARRO CAMILLA PARA TRANSPORTE (CHAROLA PARA CADAVER INCLUIDA)	4	\$265,000.00	\$1050,000.00
<p>Estacion para necropsia que con mínimamente las siguientes características: Estacion de operacion de necropsias con respaldo posterior, dimensiones generales de: 150 x 0.70 x 1.60 mts, fabricada en su totalidad de acero inoxidable tipo 304, calibres 16 y 18, tarja superior integrada de 0.40 x 0.45 x 0.25 mts para uso del personal, tarja superior para uso de personal operativo con llave metálica, operada por plancha metálica de 7mm, rejilla removible en plataforma de trabajo para diseccion, de 0.70 mts, sistema de irrigacion continua para lavado de desechos en el área de trabajo, de diseccion con válvula de control de paso del agua, unidad de hidrosplacion para el aspirado de fluidos del cadáver en uso de energía eléctrica, manguera de 3mts de largo con cabecera de rociado de acero cromado, con patron de rociado ajustable y operado por gatillo de presion para el lavado de la charola y el área de operacion, con cable eléctrico doble para conexión de accesorios y herramientas, tarja inferior frontal para recibir fluidos de la charola con cadáver, colorador para evitar la perdida de muestras o evidencias, Sistema para succion y retencion del carro transportador de charola, respaldo y respisa superior en lamina al 304 calibre 18, lampara fluorescente con capullo contra humedad instalada en parte inferior de repisa para iluminacion del área de trabajos de diseccion, repisa de altura superior para el resguardo de muestras y materiales, capon frontal para resguardo del instrumental, sistema de ventilacion y extraccion de olores integrado lo cual utiliza filtros de carbon activado y lamparas UV con descarga sobre el piso o al exterior segun deseeo por el área de usuario, estructura de soporte con patas y peñinos en tubular cuadrado de 1 1/2" de acero inox de tipo 304, calibre 18, regulaciones, nevadores en acero inoxidable, todos las soldaduras y superficies pulidas al grado 60 para la formacion de una sola pieza con acabado grado sanitario acabado pulido sanitario con terminado contra microbio o agua patogena, tecnologia de funcionalidad que cumple con los estándares nacionales e internacionales de calidad y sanidad. Carro camilla para transporte con charola para cadáver con al mínimo las siguientes características: terminal de acero inoxidable con base de rodillos para la recepcion de la charola con el castinet en la parte superior el armazon esta fabricado con un grado de inclinacion integrado de la estructura superior de soporte de la charola para obtener el drenado adecuado durante los trabajos de operacion y limpieza. Este grado de inclinacion evita que la charola se desplace cuando la camilla esta en movimiento. La misma estructura cuenta con rodillos de acero inoxidable tubular calibre 18, para la carga y el desplazamiento de la charola. Con cuatro ruedas de 8" de diámetro con frenos independientes y capacidad de carga de 400 kgs. Unidad fabricada en calibre 18 y calibre 16, con terminado contra microbio o agua patogena, tecnologia propia que cumple con los estándares internacionales de calidad y sanidad y con dimensiones generales: 80 x 200 x 80 cms.</p>					
C8	14	MESA DE LABORATORIO DOBLE	1	\$180,000.00	\$180,000.00
<p>Mesa de laboratorio doble con cubierta de acero inoxidable para 8 usuarios de forma simultanea, con mínimamente las siguientes medidas y características: 460 mm x 150 mm x 203 mm. Cuerpo, módulos, entrepaños, puertas y gavetas fabricados en lamina calibre 22 con acabado en pintura electrostática color beige. Cubierta fabricada en acero inoxidable calibre 18. Módulos con entrepaños de entre 30 a 40 Kg de capacidad de carga. Gavetas capacidad de carga de entre 40 a 50 Kg, jaladeras embutidas de plástico ABS con sistemas de imán y topes de hule al cierre que cuente con puertas con borde superior frontal a 45° para reducir la acumulacion de polvo o suciedad y jaladeras embutidas de plástico ABS, sistema de imán y topes de hule que evitan golpes al cierre, además que incluya 4 vitrinas con puertas correderas de vidrio claro con jaladeras de boton plano y 6 contactos para toma de corriente eléctrica, que incluya 8 torretas con válvulas pilot para gas, y agua tipo on/off.</p>					
C8	15	UNIDAD MOVIL DE RAYOS X	1	\$687,000.00	\$687,000.00
<p>Unidad móvil de Rayos X que incluya un detector de rayos X digital de pantalla plana con mínimamente 14x17 pulgadas equipada con software de detección automática de exposición y con al menos las siguientes características: Ilumina alimentada con un generador de alta frecuencia de 4 kW, 100 mA, 250 mAs y con especificaciones Técnicas mínimas: -Generador: controlado por DSP, alta frecuencia, 4 kW -Voltaje de entrada: 110 / 230V CA monofásico, 50/60 Hz -Rango de KV: 40 KV a 100 KV en pasos de 1 KV -Rango de mA: 10 mA a 100 mA -Rango de mAs: 0.1 mAs a 250 mAs -Tiempo de exposición: 10 ms a 5 segundos -Indicadores y controles: Establecer KV Et, Establecer mAs, Exposición lista Et, Fallo -Tubo de rayos X: Tipo de ánodo estacionario -Punto focal: 1B IEC 60336 -Campo máximo de rayos X: 480 mm x 480 mm a 1 m del punto focal -Radiación de fuga: <50 mR/h a 1 m del punto focal -Extensión del brazo del carro: 23" a 39" vertical -Rotación vertical del cabezal del tubo: <290° -Rotación horizontal del cabezal del tubo: 360° -Rotación del colimador: -90° a +90° -Peso total del SKANMOBILE: Aprox. 83 kg máximo</p>					

KID
1. 92
L

C8	16	ESTUCHE ANTROPOMETRICO	El antropómetro consta de cuatro tubos metálicos interconectados, cuyas superficies están grabadas en intervalos milimétricos. Con las cuatro secciones conectadas, el rango de medición es de 0 a 2100 mm. Las dos secciones superiores del antropómetro también se pueden utilizar como un calibrador de haz desplazante con un rango de medición de 0 a 950 mm. Incluye ramas de metal recubiertas, una placa base y una aguja de altura auricular o artículo con similares características. Especificaciones: Rango de medición - pulgadas: 0 in - 82.68 in Rango de medición - milímetros: 0 mm a 2100 mm Peso: 2 libras / 0.95kg	1	\$280,000.00	\$280,000.00
C8	17	LAMPARA QUIRURGICA	Lámpara quirúrgica que, mínimamente, produzca luz fría con un filtro reductor de calor en un 90% y corrector del haz de luz, lo que conlleva a un incremento de calor de 10° a 15° C en la zona de operación para evitar el desecado de tejidos y de 2° C en la cabeza del cirujano, siendo especialmente diseñada para proporcionar una luz libre de sombras a la interposición de cuerpos. El equipo debe contar con una base con ruedas antistáticas que permita desplazar al equipo de manera fácil y segura. Temperatura de Color en Grados Kelvin: de 4000° a 5000. Consumo total en Watts: 100 W. Suministro de corriente eléctrica alterna con clavija polarizada: 127 V 60 Hz C.A. ± 10%. Diámetro del campo de luz: Ajustable de 15 a 25 cm. Que cuente mínimamente con los siguientes accesorios: Mangos desmontables y autoclavables; 2 piezas.	10	\$35,000.00	\$350,000.00
C8	18	CALIBRADOR DIGITAL TIPO VERNIER	Es un calibrador digital tipo vernier, también llamados calibradores digitales, es un instrumento de medición de alta precisión.	5	\$45,000.00	\$225,000.00
C8	19	SIERRA DE CORTE PARA AUTOPSIA	Sierra eléctrica con mínimamente las siguientes características: especial para corte con navajas redondeadas, específicamente para corte de cavidad craneana y toma de muestras genéticas en tejido óseo. La sierra de autopsia a debe tener una construcción resistente y una carcasa de aluminio mecanizado que reduzca el calor y el ruido, con interruptor de encendido / apagado diseñado para resistir impactos sin romperse, con un diseño adecuado para remover el casquete craneal, hacer cortes lineales o seccionar pequeñas muestras de hueso, con mínimamente una construcción robusta, carcasa de aluminio mecanizado que reduzca el calor y el ruido, diseñado también para cortes lineales y segmentación de pequeños especímenes óseos, que incluya sierra compatible con 64 milímetros de diámetro.	4	\$82,000.00	\$328,000.00
C8	20	TABLA OSTEOMETRICA	Instrumento de medición diseñado para medir diferentes tipos de longitudes, que tenga, al menos, las siguientes indicaciones: contar con un área de medición que vaya desde los 102 mm de alto, 250 mm de ancho y 600 mm de largo, con una regla graduada en acero inoxidable que permita apreciar longitudes de 0 a 60cm (0 - 600 mm). Y su estructura en aluminio y base en acero, permite una máxima durabilidad, el instrumento debe contar con un deslizamiento suave y lineal, una superficie plana e ideal para la colocación de huesos, largos o cualquiera al que se le quiera tomar su longitud, así como lo son: clavícula, radio, humero, fémur, tibia entre otros. Diseñada para una sencilla limpieza. Para mejorar el desplazamiento y proteger la vida útil del sistema de movimiento, mantener lubricadas las guías lineales localizadas en la parte inferior de la Tabla Osteométrica, que incluya un aceite especial para instrumentos de medición, el cual tiene unas de sus funciones principales mantener una lubricación excelente en el equipo por largo tiempo y que replo cualquier partícula de polvo que se llegara a encontrar en el ambiente de trabajo, que se entregue un certificado de calibración el cual valda la exactitud del equipo, garantizando una medición exacta y precisa con un margen de error mínimo.	1	\$172,000.00	\$172,000.00
C9: Construcciones (Construcción de nuevos Centros de Resguardo o la Adecuación, remodelación y/o ampliación de Centros de Resguardo o de identificación existentes)						
C9	21	ESTRUCTURA MODULAR PARA RESGUARDO TEMPORAL CON NICHOS SUBTERRANEOS	La construcción de la estructura modular para Resguardo Temporal subterránea de material de obra civil con medidas de 14.70 mts. de ancho, 26.90 mts. de largo y 4.40 mts. de profundidad, con capacidad para albergar 500 nichos, distribuidos en 50 gavetas para 10 cuerpos cada una. Cada gaveta tendrá una medida de 2.66 mts. por 2.45 mts. por 2.59 mts. y contarán con una placa de acero inoxidable para colocar la nomenclatura de los cuerpos sin identificar y un sistema de respiraderos. Dicha construcción de obra civil se realizará en la superficie disponible de 1.4 hectáreas, propiedad del Gobierno del Estado, ubicada en boulevard Cal. Macario Gaxiola, Cerro de la Memoria, Los Machis, Sinaloa.	1	\$10,818,600.00	\$10,818,600.00

KAB

25

P.

6

C9	22	ZONA DE ATENCIÓN Y ACOMPAÑAMIENTO EXTERIOR TIPO MEMORIAL	La construcción de esta zona de atención se concibe como un espacio para humanizar y dignificar la atención y el acompañamiento de las víctimas indirectas de desaparición forzada en un espacio exterior dotado de áreas verdes, espacios adecuados para pasar las largas horas de espera y de duelo suspendido al que suelen estar asociados los procesos de búsqueda e identificación de víctimas de desaparición forzada. La edificación funcionará como un memorial que permita tanto una espera tranquila y silenciosa como la formación de grupos en pequeñas zonas de estar exterior alrededor del módulo para resguardo temporal de restos humanos áridos. Dicha construcción de obra civil se realizará en la superficie disponible de 14 hectáreas, propiedad del Gobierno del Estado, ubicada en boulevard Gral. Macario Gaxiola, Cerro de la Memoria, Los Mochis, Sinaloa	1	\$1,638,912.60	\$1,638,912.60
C9	23	MÓDULO PARA RESGUARDO TEMPORAL DE RESTOS HUMANOS ÁRIDOS	La construcción de un módulo para resguardo temporal de restos humanos, constará de doscientos nichos con medidas de 40 cm de alto, 40 cm de ancho y 70 cm de profundidad, cada nicho contará con una tapa frontal de mármol nacional y una placa de acero inoxidable para colocar la nomenclatura de los cuerpos sin identificar, control de humedad y temperatura. El edificio está orientado norte sur, siendo este las fachadas de los nichos, la orientación más favorable por la menor insistencia solar. Por el contrario, la fachada oriente poniente, al estar mayormente expuesta se construye con block hueco de concreto para evitar la transmisión de calor hacia el interior, las losas de la azotea se construyen con asfalto de poliestireno, de igual forma el edificio está rodeado de áreas de verdes, donde se evita la reflectancia de la radiación solar y evita el calentamiento de la superficie. Después del área verde central, se construye un piso de adoquín, siendo este un material menos caliente que el piso de concreto. Dicha construcción de obra civil se realizará en la superficie disponible de 14 hectáreas, propiedad del Gobierno del Estado, ubicada en boulevard Gral. Macario Gaxiola, Cerro de la Memoria, Los Mochis, Sinaloa.	1	\$1,440,092.00	\$1,440,092.00
TOTAL					\$26,342,642.90	

4110

4. 01 C

6

PROYECTO EJECUTIVO BOLSA DE RECURSOS CONCURSABLE 2023						
Entidad:	SINALOA					
Nombre oficial de la CLB:	COMISION ESTATAL DE BUSQUEDA DE PERSONAS DE SINALOA					
Nivel de Proyecto:	Nivel 3 Proyecto Interinstitucional					
Nombre del Proyecto Ejecutivo Ampliado o Adicional:	PROYECTO EJECUTIVO DE TERCERA FASE DE CONSOLIDACION DE LOS PROCESOS DE BUSQUEDA E IDENTIFICACION HUMANA EN SINALOA					
Recurso Federal	\$8,555,167.10	Cepa (aplicación Total)	\$1,203,275.06	15,000%		
Modalidad:	II Fortalecimiento de capacidades para acciones de búsqueda e identificación forense b) Infraestructura para el fortalecimiento de Comités Locales de Búsqueda y campos de investigación e infraestructura para acciones de búsqueda forense con identificación humana					
Proyección del Costo del Proyecto Ejecutivo Ampliado o Adicional - Recursos Federales						
CATEGORIA	CONSECUTIVO	CONCEPTO	DESCRIPCION	CANTIDAD	PRECIO UNITARIO (con IVA)	TOTAL (con IVA)

CA: Equipamiento e insumos para identificación humana

Estas 100 personas que conformaron el jurado, asigualmente, se dividieron en dos grupos de 50 personas cada uno, para que cada uno de ellos votara por uno de los dos candidatos. Los resultados de la votación fueron los siguientes:

[illegible][illegible][illegible]

CA	4	CABA PARA EL DESCENSO DE CUERPOS	3	\$300,000.00	\$300,000.00
<p>Grúa polipasto que sea fabricada a base de acero sólido con capacidad de carga de hasta 500 kg, equipacion cables de acero sólido de 60 m que resista a trabajos de mayor exigencia de carga y un control remoto a distancia de plástico ABS cubierto con una capa de goma. Que cuente con un motor con potencia de 3HP y un voltaje de 110 V y funcione en el trabajo de elevación para que sean mas fáciles de cargar, reduciendo la carga de trabajo manual. Que incluya un control remoto y pueda elevar objetos hasta diez metros. Con dimensiones generales 215 x 55 x 275</p>					
<p>Equipo para preservar cadáveres Rango de temperatura de -2°C a +6°C Rango de operación +4°C (+/-1°C) con viento (de +4 a +11°C) Control digital de temperatura Fabricada en su totalidad en acero inoxidable AISI tipo 304 con un aislamiento interno. Aislamiento de alto grado mediante espuma presurizada de poliuretano rígido tipo de CFC's con una densidad de 39 a 40 kg/m³. Pulp fabricado en acero inoxidable tipo AISI tipo 304 grado sanitario, de una sola pieza con desague para la limpieza de la galleta con respecto del mismo material. Puerta exterior cerrada. Fabricada totalmente en acero inoxidable AISI tipo 304 grado sanitario. 5 chavetas para cueros fabricados en acero inoxidable AISI tipo 304 grado sanitario, con jaldes e integradas iluminadas en forma a hora de las esquinas. Prende al abrir la puerta no genera calor, lampara ahogada en el mismo panel no sobrepuesta. Alarmas AUDIBLES VISUALES que se activan. En caso de falla de suministro eléctrico. Para temperaturas mayores o menores a las programadas y vueltas. 20 vueltas con freno. Corriente eléctrica 220V (+/-10%) a 60 Hz. Batena de respaldo para buen funcionamiento de alarmas en caso de falla de energía Recargable. Armadura hasta 35 h. 12 vol 7 Amph.</p>					
CA	5	CABETA REFRIGERADA CON CAPACIDAD PARA 5 CUERPOS	4	\$300,000.00	\$1,200,000.00
<p>Refrigerador para biológicos tipo 60 p. es fabricada en acero inoxidable interior y exterior. Cuenta con una puerta sólida de acero inoxidable con alarma por apertura. Rango de operación de 1°C a 8°C. Con puntaje equilibrio en las 4°C. Controlador de temperatura digital de 7 digitos para interior y digital para exteriores. 4 pines de ajuste. Fabricada en acero inoxidable. Fabricada en su totalidad en acero inoxidable tipo AISI 304, grado sanitario. Sistema de aislamiento a base de poliuretano de alta densidad libre de CFC. Difusor en la parte superior del equipo. Empuñadura magnética con sellado hermético. Mecanismo de autocierre. Cerradura de seguridad de acero inoxidable, con sistema de bloqueo en el cerrojo. Azulejos en el fondo del contacto con la parte interna. Luz interna exterior (no genera calor). Incluye manuales de usuario y servicio en español. Con refrigerante libre de CFC. Suministro eléctrico de 12 vol 3,600 W.</p>					
CA	6	REFRIGERADOR PARA BIOLÓGICOS DE TIPO 60 ACERO INOXIDABLE CON UNA PUERTA SÓLIDA	2	\$400,000.00	\$800,000.00
<p>Un microscopio estereoscópico proporciona una vista tridimensional de una muestra, combinando las técnicas de microscopía y fotografía en el mismo instrumento, que incluye cámara digital, software de análisis de imagen con capacidad de conexión WiFi, para lograr, de una forma rápida y sencilla, gestión, proceso de análisis a través del microscopio electrónico, archivando sin pérdida imágenes electrónicas, procesamiento de imágenes.</p>					
CA	7	MICROSCOPIO ESTEREOSCÓPICO CON CÁMARA	1	\$100,000.00	\$100,000.00
<p>Dispositivo para proporcionar una seguridad adecuada para el secado de artículos, especialmente húmedos al tiempo que crean una barrera para evitar la exposición a la contaminación cruzada. El dispositivo utiliza fricción para su fricción HEPA exterior por lo que minimiza el potencial de contaminación cruzada ambiental y la exposición de los empleados a las partículas emitidas biológicas.</p>					
CA	8	CABINETE PARA SECADO DE EVIDENCIAS DE TIPO PULS	1	\$393,100.00	\$393,100.00
<p>Banco de acero inoxidable de 1 m de diámetro para total aproximado de 5 a 6 kg</p>					
CA	9	BANCO GIRATORIO DE ACERO INOXIDABLE	10	\$4,700.00	\$47,000.00
<p>Luz LED que incluye varillas de 175 y de 300 - con brazo ajustable de 36 - que cuente con punta para luz. Luz LED de 12 voltios de hasta 500,000 horas de vida útil, que incluya cubo anti polvo que mantenga el tiempo. Dimensiones generales 12 x 9 x 36.</p>					
CA	10	LUNA LED CON VARIOS LENTES DE 175 Y 300	10	\$7,200.00	\$72,000.00
<p>Fabricada con células solares 30w, no requiere de mantenimiento. Incluye un cable de 0.95 a 1.25 cm con chaveta desmontable en 22 a vueltas de plástico para su instalación con mecanismo de frenado. Puede generar de 20 a 60 x 40 mm.</p>					
CA	11	MESA MAYO DE ACERO INOXIDABLE CON CHAROLA	10	\$4,500.00	\$45,000.00
<p>Horno incubadora con capacidad de 60L, incubadora interna de temperatura 1 a 5°C, A 80°C / Horno 80°C, A 250°C, medidor exterior de 55 x 55 x 60 cm</p>					
CA	12	HORNO INCUBADORA 60L	1	\$15,000.00	\$15,000.00

[illegible]



GOBERNACIÓN



PROYECTO EJECUTIVO BOLSA DE RECURSOS CONCURSABLE 2023

SINALOA

COMISION ESTATAL DE BÚSQUEDA DE PERSONAS DE SINALOA

Nivel 3 Proyecto Interinstitucional

SINALOA

\$1,283,275.06

Modalidad: II. Fortalecimiento de capacidades para acciones de búsqueda e identificación forense.
b) Infraestructura para el fortalecimiento de Comisiones Locales de Búsqueda y capacidades e infraestructura para acciones de búsqueda forense con fines de identificación humana.

Proyección del Costo del Proyecto Ejecutivo Ampliado o Adicional-Coparticipación (Gastos de operación)

CONSECUTIVO	CONCEPTO	DESCRIPCIÓN	CANTIDAD	PRECIO UNITARIO (con IVA)	TOTAL
1	CONTENEDOR PARA RESIDUOS BIOLÓGICOS DE 65 GALONES	Contenedor para residuos biológicos de aproximadamente 240 litros, color rojo. Tapa con bisagras moldeadas que abra a 270°. Que mida 27 x 27 x 33". Fabricado en polipropileno copolimero de trabajo pesado. Que incluya etiqueta "Residuos Peligrosos Biológico-Infecciosos". Con medidas aproximadas de 56 x 70 x 104 centímetros. Terminado contra patógenos infecciosos, cumple con estándares internacionales de calidad y sanidad. Con ruedas resistentes para facilidad en traslado.	8	\$4,800.00	\$38,400.00
2	CAJA DE BOLSAS PARA DESECHOS BIOLÓGICO-INFECCIOSOS	Caja con 200 bolsas para desechos peligrosos de 7 a 10 galones, grosor de 12mil. Que tenga símbolo de biopeligroso con advertencias en inglés y en español y que mida 24 x 23"	10	\$1,534.70	\$15,347.00
3	CAFAS PROTECTORAS DE POLICARBONATO PARA LABORATORIO	Cafas protectoras de policarbonato transparente para laboratorio, resistentes a rayaduras y antiempañamiento.	50	\$70.00	\$3,500.00
4	MANDIL DE POLIETILENO	Caja con 100 mandiles de polietileno color blanco, que sea resistente a líquidos, grasas y aceites.	20	\$1,250.00	\$25,000.00



5	TRAJE TIPO TIVECK	Caja con 25 traje tipo tyveck con capucha, muñecas y cintura con elásticos, que incluya bota.	40	\$5,500.00	\$220,000.00
6	COLLARIN EMPLOMADO	Collarin emplomado de alta calidad, ajustable de 0.5 mm Pb, ajustable.	5	\$1,200.00	\$6,000.00
7	LENTES EMPLOMADOS CON ESTUCHE	Lentes emplomados e 0.75 mm Pb que incluyan estuche protector.	5	\$2,800.00	\$14,000.00
8	HOJA DE CORTE PARA SIERRA	Hoja de corte para sierra tipo styker, ideal para corte de hueso.	40	\$8,800.00	\$352,000.00
9	CARTUCHOS PARA MASCARILLA DE BIO SEGURIDAD CUBRE CARA COMPLETA	Cartucho para vapor orgánico compatible con mascarilla de bioseguridad cubre cara completa.	50	\$800.00	\$40,000.00
10	BOLSAS PARA CADAVER COLOR NEGRO	Caja con 10 bolsas para cadaver que soporte la exposición a químicos, algunos ácidos y alcoholes. Que prevenga el crecimiento microbiano, que sea impermeable y resistente al agua, que resista a la presión. Fabricada en políester y policloruro de vinilo con las siguientes medidas aproximadas: 220 x 87cm. Con peso aproximado de 1.7kg y capacidad de carga de 180kg. En color negro.	200	\$1,755.00	\$351,000.00
11	CAMILLA PARA RESCATE TIPO CANASTA	Camilla para rescate tipo canasta que cuente con arnés para sujeción, 3 cinturones de seguridad para correcta sujeción. Colchon, mecanismo de seguridad para los pies, materiales sean a prueba de fuego. La camilla debe de contar con accesorios que permita al personal trabajar de una forma segura y rápida, que posea una alta resistencia al desgaste y a la corrosión. Hecho con materiales de alta calidad. Con dimensiones: 216 cm de largo x 61 cm de ancho x 19 cm de alto. Capacidad de soporte: Menor a 159 kg.	4	\$32,500.00	\$130,000.00
12	REFRIGERADOR DE 14 PIES	Refrigerador de 14 pies con capacidad de 360 L que cuente minimamente con tecnología de ahorro de energía y medidas generales de 176.9 x 67.7 x 77 cm. Que permita guardar recipientes de gran tamaño, con tres anaqueles en puerta y tres parillas de cristal templado. Que cuente con congelador de dos anaqueles en puerta y una parilla de cristal templado	1	\$16,000.06	\$16,000.06

3
D



13	HORNO DE MICROONDAS	Con dimensiones de mínimamente 1 pie cúbico, fabricado y pantalla led, con operación de control digital que incluya plato giratorio, luz interior, con función de calentado rápido y tres niveles de potencia.	2	\$4,014.00	\$8,028.00
14	MESA PLEGABLES PARA EXTERIORES	Mesa plegable de plástico rígido de uso rudo, para exteriores con al menos las siguientes características: con medidas aproximadas de 180 x 74 x 74 cm, diámetro aproximado de 3 cm, con peso aproximad de 12 kg.	20	\$1,600.00	\$32,000.00
15	SILLA PLEGABLE PARA EXTERIORES	Silla plegable para trabajo y actividades en exteriores, con al menos las siguientes características: material plástico en blanco, de uso rudo, con aproximadamente 85 cm de alto, 40 cm de ancho y 41 cm de profundidad.	40	\$800.00	\$32,000.00
TOTAL					\$1,283,275.06

Φ
C

PROYECTO EJECUTIVO BOLSA DE RECURSOS CONCURSABLE 2023

Entidad:
Nombre oficial de la CLB:
Nombre oficial de la CLB:
Nombre del Proyecto Ejecutivo Ampliado o Adicional
Cotiparticipación (Contratación de personal)
Modalidad:

SINALOA
COMISION ESTATAL DE BUSQUEDA DE PERSONAS DE SINALOA
Nivel 3 Proyecto Interinstitucional
PROYECTO EJECUTIVO DE TERCERA FASE DE CONSOLIDACIÓN DE LOS PROCESOS DE BUSQUEDA E IDENTIFICACIÓN HUMANA EN SINALOA
\$0.00
Il. Fortalecimiento de capacidades para acciones de búsqueda e identificación forense. b) Infraestructura para el fortalecimiento de Comisiones Locales de Búsqueda y capacidades e infraestructura para acciones de búsqueda forense con fines de identificación humana.

Proyección del Costo del Proyecto Ejecutivo Ampliado o Adicional (Cotiparticipación (Contratación de personal))						
CONSECUTIVO	FUNCION DE LA CONTRATACION	DESCRIPCION DE FUNCIONES GENERALES DEL PERFIL A CONTRATAR	CANTIDAD	NUMERO DE MESES DE VIGENCIA CONTRATO	MONTO BRUTO DE COMPENSACION MENSUAL	COSTO TOTAL PARA EL PROYECTO (MONTO BRUTO X CANTIDAD)
			0	0		
					TOTAL	\$0.00 \$0.00

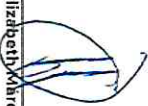

Karina Elizabeth Marquez Calderon
Titular de la Comisión Local de Búsqueda del Estado de Sinaloa



Enrique Irazoqui Palazuelos
Titular de la Unidad de la Defensa de los Derechos Humanos y encargado de la atención de los asuntos de la Comisión Nacional de Búsqueda de Personas



Anexo Técnico de Acceso Acceder al Subsidio para Realizar Acciones de Búsqueda de Personas 2023

1. **Nombre oficial de la Comisión Local:** Comisión Estatal de Búsqueda de Personas en el Estado de Sinaloa.

a. **Fecha de Entrega del Anexo:** 13/02/2023

b. **Nombre del Proyecto Ejecutivo:** PROYECTO EJECUTIVO DE SEGUNDA FASE DE CONSOLIDACIÓN DE LOS PROCESOS DE BÚSQUEDA E IDENTIFICACIÓN HUMANA EN SINALOA

I. **Datos de identificación.**

a. **Datos Generales**

Comisión Local de Búsqueda del Estado de:	Sinaloa	Fecha de creación	08/03/2019
Dirección	Av. Pascual Orozco 1949, esquina con Bahía de Altamira, fraccionamiento Nuevo Culiacán, Culiacán, México.		
Teléfonos	667 184 1256		
Correo electrónico	cebpd@sinaloa.gob.mx		
Sitio web	SD		
Redes sociales (Facebook, Twitter, Instagram, etc.)	https://es-la.facebook.com/cebpd sinaloa/		

b. **Datos de la persona Titular de la Comisión Estatal**

Nombre	C. Víctor Manuel Pérez López		
Fecha de designación	08/02/2022	Fecha de fin del encargo	__/__/20__
Teléfono de contacto	[REDACTED]		
Correo electrónico	[REDACTED]		

II. **Monto del recurso solicitado y de la coparticipación.**





1. Recurso Federal:

\$24,342,642.90 (Veinticuatro millones trescientos cuarenta y dos mil seiscientos cuarenta y dos pesos ⁹⁰/₁₀₀ M.N.)

2. Recurso Estatal:

\$2,434,264.29 (Dos millones cuatrocientos treinta y cuatro mil doscientos sesenta y cuatro pesos ²⁹/₁₀₀ M.N.)

III. Modalidad(es) del Proyecto Ejecutivo.

II. Fortalecimiento de capacidades para acciones de búsqueda forense con fines de identificación humana.

b) Infraestructura y capacitación

IV. Información Técnica¹.

a) Situación del Estado en cuanto a la problemática de desaparición *(Asentar los datos requeridos en la Tabla)*

Información	Cifras 2022 (Cifras al 31/12/2022)		Cifras 2023 (Fecha de corte: 13/02/23)	
Número de personas desaparecidas o no localizadas	Mujeres:	184	Mujeres:	21
	Hombres:	678	Hombres:	93
	NNA:	0	NNA:	0
	Indeterminado:	1	Indeterminado:	0
	Total:	586	Total:	114
Número de personas localizadas	Mujeres:	SD	Mujeres:	SD
	Hombres:	SD	Hombres:	SD
	NNA:	SD	NNA:	SD
	Indeterminado:	378	Indeterminado:	51
	Total:	378	Total:	51
	Con vida:	320	Con vida:	42
	Sin vida:	58	Sin vida:	9
	CLB:		CLB:	

¹ La información técnica aquí vertida se obtuvo por medio de colaboración directa entre la Subsecretaría de Derechos Humanos de la Secretaría General de Gobierno de Sinaloa y la Fiscalía Especializada en Desaparición Forzada de la Fiscalía General del Estado de Sinaloa a través de Oficio 138/223.



Información	Cifras 2022 (Cifras al 31/12/2022)		Cifras 2023 (Fecha de corte: 13/02/23)	
Número de reportes/denuncias de Desaparición o No localización recibidos:	Fiscalía Especializada ² :	40	Fiscalía Especializada ³ :	8
	Ministerio público ⁴ :	761	Ministerio público ⁵ :	102
	(Indicar si se trató de otra dependencia) Nombre de la dependencia o autoridad:	0	(Indicar si se trató de otra dependencia) Nombre de la dependencia o autoridad:	0
	Total:	801	Total:	110
Número de acciones de búsqueda realizadas	Búsqueda inmediata:	1,300	Búsqueda inmediata:	170
	Búsqueda individualizada:	263	Búsqueda individualizada:	31
	Búsqueda por patrones:	0	Búsqueda por patrones:	0
	Búsqueda generalizada:	134	Búsqueda generalizada:	10
	Búsqueda de familia	74	Búsqueda de familia	5
	Total:	1,771	Total:	216
Número de acciones de análisis de contexto realizadas	Total:	0	Total:	0
Número de carpetas de investigación ⁶	No Localizada:	761	No Localizada:	102
	Desaparición:	0	Desaparición:	0
	• Desaparición Forzada:	5	• Desaparición Forzada:	2
	• Desaparición cometida particular: por	35	• Desaparición cometida particular: por	6
	Total:	801	Total:	110
Sitios de resguardo irregular ⁷	Fosas comunes	SD	Fosas comunes	SD
	Camiones (vehículos refrigerados)	SD	Camiones (vehículos refrigerados)	SD
	Otros.	SD	Otro.	SD

² La información técnica aquí vertida se obtuvo por medio de colaboración directa entre la Subsecretaría de Derechos Humanos de la Secretaría General de Gobierno de Sinaloa y la Fiscalía Especializada en Desaparición Forzada de la Fiscalía General del Estado de Sinaloa a través de Oficio 138/223.

³ La información técnica aquí vertida se obtuvo por medio de colaboración directa entre la Subsecretaría de Derechos Humanos de la Secretaría General de Gobierno de Sinaloa y la Fiscalía Especializada en Desaparición Forzada de la Fiscalía General del Estado de Sinaloa a través de Oficio 138/223.

⁴ La información técnica aquí vertida se obtuvo por medio de colaboración directa entre la Subsecretaría de Derechos Humanos de la Secretaría General de Gobierno de Sinaloa y la Fiscalía Especializada en Desaparición Forzada de la Fiscalía General del Estado de Sinaloa a través de Oficio 138/223.

⁵ La información técnica aquí vertida se obtuvo por medio de colaboración directa entre la Subsecretaría de Derechos Humanos de la Secretaría General de Gobierno de Sinaloa y la Fiscalía Especializada en Desaparición Forzada de la Fiscalía General del Estado de Sinaloa a través de Oficio 138/223.

⁶ La información técnica aquí vertida se obtuvo por medio de colaboración directa entre la Subsecretaría de Derechos Humanos de la Secretaría General de Gobierno de Sinaloa y la Fiscalía Especializada en Desaparición Forzada de la Fiscalía General del Estado de Sinaloa a través de Oficio 138/223.

⁷ La información técnica aquí vertida se obtuvo por medio de colaboración directa entre la Subsecretaría de Derechos Humanos de la Secretaría General de Gobierno de Sinaloa y la Fiscalía Especializada en Desaparición Forzada de la Fiscalía General del Estado de Sinaloa a través de Oficio 138/223.





Información	Cifras 2022 (Cifras al 31/12/2022)		Cifras 2023 (Fecha de corte: 13/02/23)	
	Total:	SD	Total:	SD
Sitios de inhumación clandestina ⁸	Total:	30	Total:	2
Cuerpos sin identificar en el estado ⁹	Se encuentra en:		Se encuentra en:	
	Fosa Común	SD	Fosa Común	SD
	SEMEFO u análogo	757	SEMEFO u análogo	SD
	Camiones (vehículos refrigerados)	SD	Camiones (vehículos refrigerados)	SD
	Centro de Resguardo Temporal	SD	Centro de Resguardo Temporal	SD
	Otro (especificar)	SD	Otro (especificar)	SD
	Total:	757	Total:	SD
Cifra de restos o fragmentos óseos recuperados ¹⁰	Proveniente de:		Proveniente de:	
	Sitio de inhumación clandestina:	34	Sitio de inhumación clandestina:	3
	Fosa común:	SD	Fosa común:	SD
	Otro (especificar):	SD	Otro (especificar):	SD
Número de muestras tomadas ¹¹	Total:	SD	Total:	SD
Número de cruces realizados (de las muestras recabadas) ¹²	Negativos	SD	Negativos	SD
	Positivos:	SD	Positivos:	SD
	• Posibles	SD	• Posibles	SD
	• Confirmados	SD	• Confirmados	SD
	Total	SD	Total	SD
Número de muestra referenciales recabadas ¹³	Recabadas por la CLB	NA	Recabadas por la CLB	NA
	Recabadas por la Fiscalía del estado	SD	Recabadas por la Fiscalía del estado	SD
	(Indicar si se trató de otra dependencia) Nombre de la dependencia o autoridad:		(Indicar si se trató de otra dependencia) Nombre de la dependencia o autoridad:	

⁸ La información técnica aquí vertida se obtuvo por medio de colaboración directa entre la Subsecretaría de Derechos Humanos de la Secretaría General de Gobierno de Sinaloa y la Fiscalía Especializada en Desaparición Forzada de la Fiscalía General del Estado de Sinaloa a través de Oficio 138/223.

⁹ La información de la columna Cifras 2022 corresponde a acumulado histórico (datos oficiales de número de cuerpos **NO IDENTIFICADOS Y/O NO RECLAMADOS EN SEMEFO** distribuidos en Culiacán, Mazatlán, Ahome y Salvador Alvarado) proporcionados por Fiscalía General del Estado de Sinaloa, en la segunda columna se indica SD ya que no se cuenta con cifras actualizadas al 2023, información.

¹⁰ La información técnica aquí vertida se obtuvo por medio de colaboración directa entre la Subsecretaría de Derechos Humanos de la Secretaría General de Gobierno de Sinaloa y la Fiscalía Especializada en Desaparición Forzada de la Fiscalía General del Estado de Sinaloa a través de Oficio 138/223.

¹¹ No se cuenta con datos oficiales proporcionados por Fiscalía General del Estado de Sinaloa.

¹² No se cuenta con datos oficiales proporcionados por Fiscalía General del Estado de Sinaloa.

¹³ No se cuenta con datos oficiales proporcionados por Fiscalía General del Estado de Sinaloa.



Información	Cifras 2022 (Cifras al 31/12/2022)		Cifras 2023 (Fecha de corte: 13/02/23)	
	Total	SD	Total	SD
Cifra de restos o fragmentos identificados ¹⁴	Proveniente de:		Proveniente de:	
	Sitio de inhumación clandestina:		Sitio de inhumación clandestina:	
	Mujeres:	SD	Mujeres:	SD
	Hombres:	SD	Hombres:	SD
	NNA:	SD	NNA:	SD
	Indeterminado:	34	Indeterminado:	3
	Fosa común:		Fosa común:	
	Mujeres:	SD	Mujeres:	SD
	Hombres:	SD	Hombres:	SD
	NNA:	SD	NNA:	SD
	Indeterminado:	SD	Indeterminado:	SD
	Otro (especificar):		Otro (especificar):	
	Mujeres:	SD	Mujeres:	SD
	Hombres:	SD	Hombres:	SD
	NNA:	SD	NNA:	SD
	Indeterminado:	SD	Indeterminado:	SD
	Total:	34	Total:	3
Cifra de restos o fragmentos óseos entregados a familiares ¹⁵	Total:	SD	Total:	SD
Número de cuerpos exhumados ¹⁶	Proveniente de:		Proveniente de:	
	Sitio de inhumación clandestina:	34	Sitio de inhumación clandestina:	3
	• Fosa común:	SD	Fosa común:	SD
	• Otro (especificar):	SD	Otro (especificar):	SD
	Total:	34	Total:	3
Número de cuerpos identificados ¹⁷	Proveniente de:		Proveniente de:	
	• Sitio de inhumación clandestina:		• Sitio de inhumación clandestina:	
	Mujeres:	SD	Mujeres:	SD
	Hombres:	SD	Hombres:	SD
	NNA:	SD	NNA:	SD

¹⁴ La información técnica aquí vertida se obtuvo por medio de colaboración directa entre la Subsecretaría de Derechos Humanos de la Secretaría General de Gobierno de Sinaloa y la Fiscalía Especializada en Desaparición Forzada de la Fiscalía General del Estado de Sinaloa a través de Oficio 138/223.

¹⁵ No se cuenta con datos oficiales proporcionados por Fiscalía General del Estado de Sinaloa.

¹⁶ La información técnica aquí vertida se obtuvo por medio de colaboración directa entre la Subsecretaría de Derechos Humanos de la Secretaría General de Gobierno de Sinaloa y la Fiscalía Especializada en Desaparición Forzada de la Fiscalía General del Estado de Sinaloa a través de Oficio 138/223.

¹⁷ La información técnica aquí vertida se obtuvo por medio de colaboración directa entre la Subsecretaría de Derechos Humanos de la Secretaría General de Gobierno de Sinaloa y la Fiscalía Especializada en Desaparición Forzada de la Fiscalía General del Estado de Sinaloa a través de Oficio 138/223.



Información	Cifras 2022 (Cifras al 31/12/2022)		Cifras 2023 (Fecha de corte: 13/02/23)	
	Indeterminado:	6	Indeterminado:	0
	• Fosa común:		• Fosa común:	
	Mujeres:	SD	Mujeres:	SD
	Hombres:	SD	Hombres:	SD
	NNA:	SD	NNA:	SD
	Indeterminado:	SD	Indeterminado:	SD
	• Otro (especificar):		• Otro (especificar):	
	Mujeres:	SD	Mujeres:	SD
	Hombres:	SD	Hombres:	SD
	NNA:	SD	NNA:	SD
	Indeterminado:	SD	Indeterminado:	SD
	Total:	SD	Total:	SD
Número de cuerpos entregados a familiares ¹⁸	Total:	6	Total:	0

b) Personal adscrito a la CLB (Asentar los datos requeridos en la Tabla)

Información	Cifras 2022 (Cifras al 31/12/2022)		Cifras 2023 (Fecha de corte: 13/02/23)	
	Base:	10	Base:	10
Número de personal (de base, confianza, comisionado de otras instituciones o eventual) adscrito a la CLB:	Confianza:	30	Confianza:	29
	Comisionado:		Comisionado:	
	Eventual:	13	Eventual:	0
	Total:	53	Total:	39
La CLB cuenta con las siguientes áreas (Indicar si cuenta o no con el área referida y el número de personal adscrito a ésta)	Grupo especializado de búsqueda	Si No X	Grupo especializado de búsqueda	Si No X
	# Personal:	16	# Personal:	10
	Área de análisis de contexto	Si No X	Área de análisis de contexto	Si No X
	# Personal:	2	# Personal:	2

¹⁸ La información técnica aquí vertida se obtuvo por medio de colaboración directa entre la Subsecretaría de Derechos Humanos de la Secretaría General de Gobierno de Sinaloa y la Fiscalía Especializada en Desaparición Forzada de la Fiscalía General del Estado de Sinaloa a través de Oficio 138/223.

Información	Cifras 2022 (Cifras al 31/12/2022)			Cifras 2023 (Fecha de corte: 13/02/23)		
	Área de gestión y procesamiento de información	Si	No	Área de gestión y procesamiento de información	Si	No
			X			X
	# Personal:	0		# Personal:	0	
	Estructura administrativa	Si	No	Estructura administrativa	Si	No
		X			X	
# Personal	31		# Personal	27		
La CLB cuenta con personal especializado para labores de identificación (indicar el total de personal y las especialidades a que corresponden)	Total de personal especializado:	4		Total de personal especializado:	X	
	Enlistar especialidades con las que cuentan (ej. Medicina forense 1, Genética 3, etc.)			Enlistar especialidades con las que cuentan (ej. Medicina forense 1, Genética 3, etc.)		
	Psicología (2) Criminalística (2)			X		

c) Infraestructura y recursos materiales de la CLB (Asentar los datos requeridos en las Tablas)

Presupuesto destinado por su estado a Búsqueda			
Año	CLB	Fiscalía Especializada ¹⁹	Centros, unidades o programas de identificación de personas desaparecidas o no localizadas
2022	\$15,839,782.00	SD	SD
2023	\$16,830,979.00	SD	SD

¹⁹ En comunicación en colaboración directa entre la Subsecretaría de Derechos Humanos de la Secretaría General de Gobierno con el Fiscal Especializado en Desaparición de la Fiscalía del Estado de Sinaloa, nos informó que se cuenta con un desglose específico de presupuesto destinado exclusivamente a búsqueda y/o la Fiscalía Especializada en Desaparición ya que se parte del presupuesto general de la FGES.



Infraestructura de la CLB

Inmuebles de la comisión local de búsqueda, centros o unidades de identificación de personas desaparecidas o no localizadas, servicios médicos forenses (SEMEFOS), centros de genética, Centros de resguardo, entre otros (no importa si la personalidad jurídica de la CLB no le permite tener propiedades, de cualquier manera debe indicar los datos requeridos en función de las oficinas, centros de identificación, de resguardo, laboratorios o cualquier otro donde la CLB y su personal desempeñen sus labores).

2022	<p>Centro de Resguardo Temporal e Identificación Humana (CertiDH) ubicado en el Alto de Bachigualato, en Culiacán, Sinaloa.</p> <p>El proyecto del centro consta de 1) Unidad de Laboratorios de Identificación Humana, 2) Módulo para Resguardo Temporal de Restos Humanos Áridos, 3) Estructura Modular para Resguardo Temporal con Nichos Subterráneos, 4) Módulo Sanitario, 5) Zona de Atención y Acompañamiento Exterior Tipo Memorial, y 6) Unidad Especial de Atención e Identificación Humana Visual.</p> <p>Dicho Centro tiene como objetivo coadyuvar con las instancias correspondientes a nivel local y federal en los procesos de identificación humana masiva especificados en leyes, protocolos y recomendaciones en materia de desaparición.</p> <p>La Comisión Local de Búsqueda no cuenta con infraestructura propia, por lo que su personal labora en espacios bajo la modalidad de arrendamiento en el domicilio Av. Pascual Orozco 1949, esquina con Bahía de Altamira, fraccionamiento Nuevo Culiacán, Culiacán, México.</p>
-------------	--

Registro Estatal de Personas Desaparecidas y No Localizadas

Refiera los medios con que cuenta para la recepción y tratamiento de información de Reportes de Desaparición y No Localización

La CLB cuenta con un Registro Estatal de Personas Desaparecidas y No Localizadas	Si		No	X
Indique la dirección electrónica de acceso	NA			
La CLB cuenta con una página electrónica para la recepción de Reportes de Desaparición y No Localización	Si		No	X
Indique la dirección electrónica para reportar casos de Desaparición y No Localización:	NA			
La CLB cuenta con otros medios para recibir Reportes de Desaparición y No Localización	Si	X	No	
Indique de cuáles se trata e incluya el medio por el que pueden ser verificados (números telefónicos, redes sociales, otros):	Correo electrónico: cebpd@sinaloa.gob.mx Facebook: https://es-la.facebook.com/cebpd@sinaloa/			



Anexo Modalidad II b

1. Justificación de la construcción, adecuación o remodelación.

Ante la realidad por la que atraviesa el Estado de Sinaloa, la creación de un Centro de Resguardo Temporal e Identificación Humana (CERTIDH) en la zona norte del estado es una respuesta encaminada a coadyuvar en la solución de la crisis forense que prevalece en nuestro país y en nuestro estado. Contar con esta infraestructura contribuirá al fortalecimiento de las tareas de identificación de cadáveres y restos humanos en la entidad contribuyendo a los esfuerzos realizados en el estado con un nuevo Proyecto Integral que considera albergar cadáveres y restos humanos áridos en condiciones dignas y adecuadas para la identificación forense, que se ubicará en la ciudad de Los Mochis, Ahome, Sinaloa, tal como lo vienen demandando los familiares de personas desaparecidas. Contar con un centro de resguardo temporal y una zona de acompañamiento exterior tipo memorial como el que aquí se plantea, es sinónimo de ofrecer a las familias de las víctimas de desaparición, espacios físicos que garantizan un trato digno y la conservación de los cuerpos que hoy se encuentran -sin identificar- en diversas fosas comunes en el estado, en las instalaciones del servicio médico forense y, principalmente en la zona norte del estado en las funerarias, lo que creará una ruta más alineada a los proyectos del Gobierno Federal en materia de identificación forense. Los espacios proyectados para llevar a cabo con los más altos estándares de respeto, dignificación y certeza a las tareas de identificación, son los siguientes:

a) Estructura modular para resguardo temporal con nichos subterráneos (500 gavetas)

- El módulo mide 14.70 metros de ancho x 26.90 metros de largo x 4.70 metros de alto, tiene una capacidad para albergar 500 cadáveres, agrupados en 50 recintos para alojar 10 cadáveres cada uno.
- Las dimensiones interiores de cada recinto son de 2.70 m x 2.40 m x 4.30 m compuesto por una entrada central para paso de cuerpos de 0.90 m x 1.90 m y en su interior se dispone de 8 repisas de concreto de 89 cm de ancho para alojar los cuerpos en 5 niveles.
- El módulo se construye en subterráneo y está compuesto por muro perimetral de concreto armado y muros interiores de carga con block de concreto 20 cm x 20 cm x 40 cm con celdas rellenas de concreto y varilla ahogada a cada 20 cm.
- Losa de cimentación de concreto armado con contratraveses perimetrales e intermedias, el acabado final de la losa será pulido.
- Losa superior de concreto armado contará con pasos para cadáveres con tapas de 4" de diámetro para disipación de gases, el terminado final de la losa tapa será con pasto artificial.
- Para la construcción de cadáveres se colocarán losas precoladas sobre estructuración de angulares metálicos.

COSTO ESTIMADO: \$10,818,600.00.

b) Zona de atención y acompañamiento exterior tipo memorial.

- Este espacio como una obra exterior se desarrolla en torno a la Estructura Modular para Restos Humanos Áridos, a desarrollarse en una superficie de 1.4 hectáreas, propiedad de

Gobierno del Estado y que consiste en trabajos de guarniciones, banquetas y pisos adoquinados, incluye jardinería y basamentos de concreto.

- La construcción de esta zona de atención se concibe como un espacio para humanizar y dignificar la atención y el acompañamiento de las víctimas indirectas de desaparición forzada en un espacio exterior dotado de áreas verdes, espacios adecuados para pasar las largas horas de espera y de la llamada en el campo de la psicología “duelo suspendido” al que suelen estar asociados los procesos de búsqueda e identificación de víctimas de desaparición forzada. La edificación funcionará como un memorial que permita tanto una espera tranquila y silenciosa, como la formación de grupos en pequeñas zonas de estar exterior alrededor del resguardo para restos humanos áridos.

COSTO ESTIMADO: \$1,638,912.60.

c) Módulo para Resguardo Temporal de Restos Humanos Áridos

- La construcción de un módulo para resguardo temporal de restos humanos, consta de doscientos nichos con medidas de 40 cm de alto, 40 cm de ancho y 70 cm de profundidad, cada nicho contará con una tapa frontal de mármol nacional y una placa de acero inoxidable para colocar la nomenclatura de los cuerpos sin identificar, control de humedad y temperatura. El edificio está orientado norte-sur, siendo este las fachadas de los nichos, la orientación más favorable por la menor insistencia solar. Por el contrario, la fachada oriente poniente, al estar mayormente expuesta se construye con block hueco de concreto para evitar la transmisión de calor hacia el interior, las losas de la azotea se construyen con aislante de poliestileno, de igual forma el edificio está rodeado de áreas de verdes, donde se evita la reflectancia de la radiación solar y evita el calentamiento de la superficie. Después del área verde central, se construye un piso de adoquín, siendo este un material menos caliente que el piso de concreto. Dicha construcción de obra civil se realizará en la superficie disponible de 1.4 hectáreas, propiedad del Gobierno del Estado, ubicada en boulevard Gral. Macario Gaxiola, Cerro de la Memoria, Los Mochis, Sinaloa.

COSTO ESTIMADO: \$1,440,092.00.

2. Datos de localización.

Región:	Sinaloa
Municipio:	Ahome
Localidad:	Los Mochis
Dirección:	Blvd. Gral. Macario Gaxiola, S/N, Los Mochis, Ahome, Sinaloa
Información georreferenciada:	25.809085, - 108.965136

Gobierno del Estado y que consiste en trabajos de guarniciones, banquetas y pisos adoquinados, incluye jardinería y basamentos de concreto.

- La construcción de esta zona de atención se concibe como un espacio para humanizar y dignificar la atención y el acompañamiento de las víctimas indirectas de desaparición forzada en un espacio exterior dotado de áreas verdes, espacios adecuados para pasar las largas horas de espera y de la llamada en el campo de la psicología “duelo suspendido” al que suelen estar asociados los procesos de búsqueda e identificación de víctimas de desaparición forzada. La edificación funcionará como un memorial que permita tanto una espera tranquila y silenciosa, como la formación de grupos en pequeñas zonas de estar exterior alrededor del resguardo para restos humanos áridos.

COSTO ESTIMADO: \$1,638,912.60.

c) Módulo para Resguardo Temporal de Restos Humanos Áridos

- La construcción de un módulo para resguardo temporal de restos humanos, consta de doscientos nichos con medidas de 40 cm de alto, 40 cm de ancho y 70 cm de profundidad, cada nicho contará con una tapa frontal de mármol nacional y una placa de acero inoxidable para colocar la nomenclatura de los cuerpos sin identificar, control de humedad y temperatura. El edificio está orientado norte-sur, siendo este las fachadas de los nichos, la orientación más favorable por la menor insistencia solar. Por el contrario, la fachada oriente poniente, al estar mayormente expuesta se construye con block hueco de concreto para evitar la transmisión de calor hacia el interior, las losas de la azotea se construyen con aislante de poliestileno, de igual forma el edificio está rodeado de áreas de verdes, donde se evita la reflectancia de la radiación solar y evita el calentamiento de la superficie. Después del área verde central, se construye un piso de adoquín, siendo este un material menos caliente que el piso de concreto. Dicha construcción de obra civil se realizará en la superficie disponible de 1.4 hectáreas, propiedad del Gobierno del Estado, ubicada en boulevard Gral. Macario Gaxiola, Cerro de la Memoria, Los Mochis, Sinaloa.

COSTO ESTIMADO: \$1,440,092.00.

2. Datos de localización.

Región:	Sinaloa
Municipio:	Ahome
Localidad:	Los Mochis
Dirección:	Blvd. Gral. Macario Gaxiola, S/N, Los Mochis, Ahome, Sinaloa
Información georreferenciada:	25.809085, - 108.965136

Incluir Mapa, vista satelital, etc.:



TERRENO MOCHIS – PROYECTO CERTIDH ZONA NORTE

LOCALIZACIÓN: BOULEVAR GRAL. MACARIO GAXIOLA, CERRO DE LA MEMORIA, LOS MOCHIS SINALOA.

TERRENO CON MEDIDAS 318.4 MTRS X 324 MTS X 84 MTS.

SUPERFICIE: 1.4 HAS APROXIMADAMENTE.

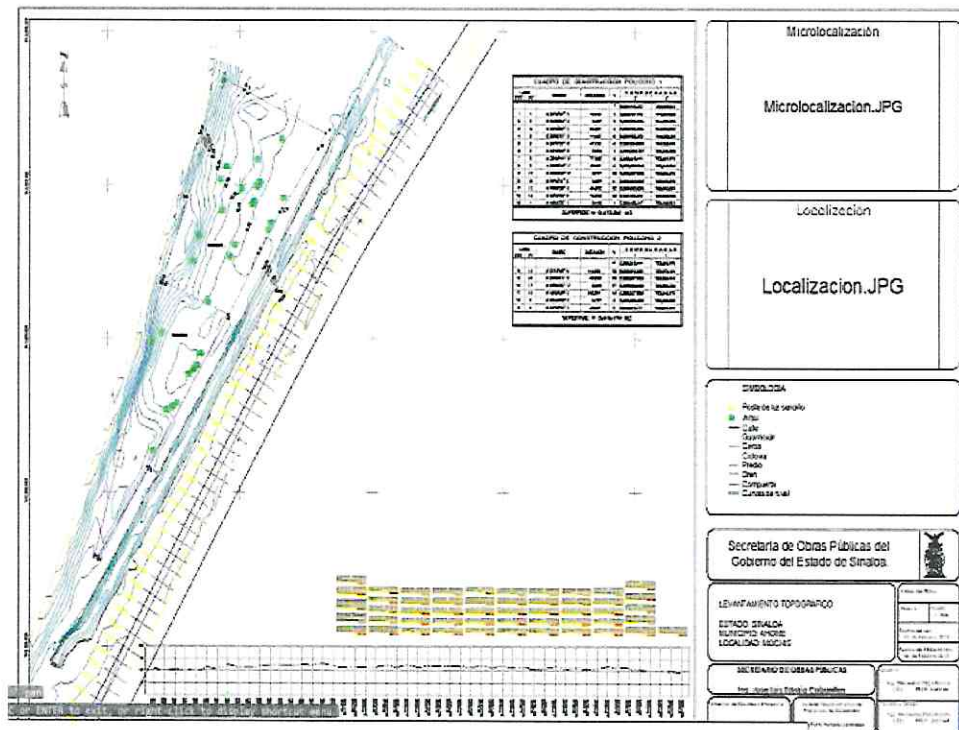

Dr. José María Vértiz No. 852, Piso 5, Col. Narvarte Poniente, CP.03020, Benito Juárez, Ciudad de México.





Dr. José María Vertiz No. 852, Piso 5, Col. Navarte Poniente, CP 03020, Benito Juárez, Ciudad de México.



2022 *Ricardo Flores*
Año de Magón
RECURSOS DE LA REVOLUCIÓN MEXICANA



3. Información de soporte sobre propiedad o situación legal del área a intervenir.

Evidencia de propiedad del Terreno – Certificado de Libertad de Gravamen
a Nombre del Gobierno del Estado de Sinaloa por parte del Registro
Público de la Propiedad

Oficio de Acreditación de Propiedad y Decreto de Expropiación del
Terreno propiedad del Gobierno del Estado de Sinaloa





SINALOA
GOBIERNO DEL ESTADO

juancarlos.vizcarra@sinaloa.gob.mx
CULIACÁN, SINALOA, C.P. 40100
www.sinaloa.gob.mx

Av. Insurgentes 501, 1er. piso
Culiacán, Sinaloa, C.P. 40100
Culiacán, Sinaloa, México

Oficio SSA- 0080/2023

SUBSECRETARÍA DE ADMINISTRACIÓN

Culiacán Rosales, Sinaloa, 27 de Enero de 2023.

DRA. NORA PATRICIA FIGUEROA SAUCEDA
SUBSECRETARIA DE DERECHOS HUMANOS
DE LA SECRETARÍA GENERAL DE GOBIERNO
P R E S E N T E.

En atención a su oficio número SGG-SSDH-0031/2023, mediante al cual solicita estatus y la documentación que acredite la propiedad de un predio ubicado en la Ciudad de Los Mochis, sobre el Blvd. Macario Gaxiola, el cual cuenta con una superficie aproximada de 1.6 hectáreas, mismo que envía Usted un croquis para nuestra pronta referencia, esto con la finalidad de atender el proyecto de construcción del Centro de Resguardo Temporal e Identificación Humana-Zona Norte, al respecto me permito informarle lo siguiente:

El predio en mención es una propiedad del Gobierno del Estado de Sinaloa, nunca se ha efectuado una venta de traslación de dominio por dicho inmueble, cuenta con las claves catastrales números 003-000-009-008-001-001 y 003-000-009-008-034-001, se sustenta la propiedad mediante Decreto de Expropiación sin número el cual se anexa al presente, publicado en el Periódico Oficial número 45, de fecha 21 de Agosto del año 1968, inscrito en el Registro Público de la Propiedad y del Comercio de la Ciudad de Los Mochis, mediante la inscripción número 57, Libro número 115, Sección Primera.

Sin más por el momento le reitero la seguridad de mi consideración distinguida.

ATENTAMENTE

ING. JUAN CARLOS VIZCARRA ESTRADA
SUBSECRETARIO DE ADMINISTRACIÓN.

C.c.p. - Ing. María Fernanda Mascareño Montoya - Directora de Bienes y Suministros. Presente.
C.c.p. - Archivo



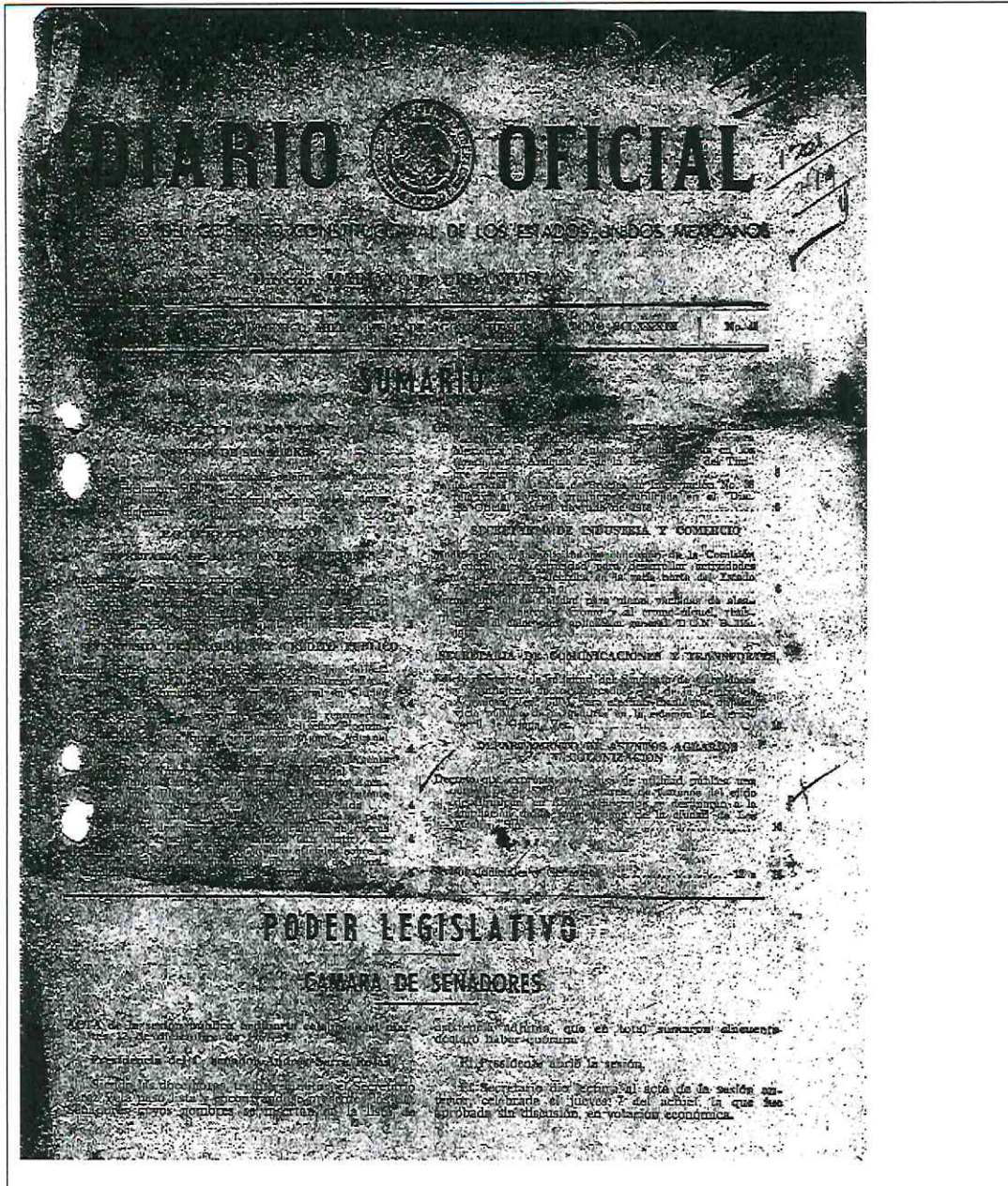

SECRETARIA DE COMUNICACIONES Y TRANSPORTES

PROJETO relativo a la creación del Sindicato de Carpa-
dones y Carpineros del Río Marañón, s/o, de la
Región de Ucayali, Ver. 001, para efectos de
aprobación de ley de ley pública de carpa, s/o, en la
ciudad de Iquitos, de Ucayali, Ver.

Al margen de la que dice: Poder Ejecutivo Federal, Estados Unidos Mexicanos—México—Secretaría de Gobernación, y Transportes, Abvocatía General de la Federación, Manantiales y Servicios Comunes.

O Sindicato de Gerentes e Equivalências Maravadas, filial de transportes, Caminho do Caco, Grupos Comerciais e Particulares, não tem qualquer vínculo com o Sindicato dos Trabalhadores em Transportes, que atualmente tem 21 de Acassiano, e não tem qualquer relação com o artigo 22 da Constituição, que trata da liberdade de associação.

1. Beobachtung:
 2. Interpretation:
 3. Reflexion:

degas, comercios y oficinas de las usinas o vice-
versa, establecidas en Acayubari, Ver.

[illegible]

ALCANTARA

[illegible]

1. James H. McGowan - Robert B. Marsteller

OR-3089

DEPARTAMENTO DE ASUNTOS AGRARIOS Y COLONIZACIÓN

DECRETO que exonera por causa de utilidad pública una superficie de 326.60-38 hectáreas de terrenos de riego de Jiquilpan, en Abasco, Sln., que se designaron a la ampliación de la zona urbana de la ciudad de Los Alamos, Sln.

Al margen, un sello con el Escudo Nacional, que dice: Estados Unidos Mexicanos.—Presidencia de la República.

GUSTAVO DIAZ ORDÁZ, Presidente Constitucional de los Estados Unidos Mexicanos, en uso de las facultades que me confieren los artículos 27 Constitucional, 33 y 292 del Código Agrario en vigor y

[illegible]

CONSIDERANDO SEGUNDO: Terminados los trabajos mencionados en el Considerando anterior, y

[illegible][illegible]



Miércoles 21 de agosto de 1968 **DIARIO OFICIAL**

6.—Refugio Rabago \$4,630.00 y 7.—Dimas López \$4,180.00
total \$81,670.00.

Y que las opiniones del Comité Técnico y de Inversión de Fondos Comunes Ejidales y de la Asamblea General de Ejidatarios del Banco Nacional de Crédito Ejidal, S. A. de C. V. y de la Dirección General de Tierras y Aguas del Departamento de Asuntos Agrarios y Colonización son en el sentido de que es procedente la expropiación de los terrenos ejidales de que se trata en virtud de que se han reunido los requisitos de ley. No se consideró necesario solicitar la opinión del C. Gobernador del Estado, en virtud de que dicho funcionario fue quien solicitó la expropiación.

Con los elementos anteriores el Cuerpo Consultivo Agrario emitió su dictamen en el sentido de este Decreto; y

CONSIDERANDO TERCERO.—Atendiendo a que terrenos ejidales y comunales únicamente pueden expropiados por causa de utilidad pública y en virtud de las fracciones V y VIII del artículo 187 del Reglamento Agrario en vigor, procede decretar la expropiación de una superficie de 526.60-80-43 hectáreas de terrenos ejidales del poblado de Jiquilpan, a favor del Gobierno del Estado de Sinaloa, que se destinará a la ampliación de la zona urbana de la ciudad de Los Mochis, Sinaloa, quedando a cargo del Gobierno de dicho Estado el pago por concepto de indemnización de la cantidad de \$19,089,919.40 que ingresará al Fondo Común del Ejido de Jiquilpan a fin de que se aplique como lo dispone el Reglamento para la Planeación Control y Vigilancia de las Inversiones de los Fondos Comunes Ejidales, publicado el 23 de abril de 1959 en el "Diario Oficial" de la Federación, para cuyo efecto, previamente a la ejecución de este Decreto, el Gobierno del Estado depositará a nombre del ejido mencionado en el Banco Nacional de Crédito Ejidal, S. A. de C. V. la cantidad de referencia, en la inteligencia de que si a los terrenos expropiados se les da un destino distinto al que motivó este Decreto en un término de cinco años, quedará sin efecto la expropiación. Los terrenos expropiados pasarán de inmediato a formar parte del Fondo Nacional de Fomento Ejidal, a que proceda la devolución de la cantidad pagada por indemnización, atento a lo dispuesto por el artículo 13 del Reglamento citado, además el Gobierno del Estado de Sinaloa deberá pagar individualmente y en efectivo, por concepto de indemnización por los árboles frutales afectados, la cantidad de \$81,670.00 a los siguientes ejidatarios: 1.—Tomás Delgado \$5,500.00; 2.—Cruz Cuevas Flores \$1,700.00; 3.—Rosario Varela \$20,700.00; 4.—Carlos Urias \$16,150.00; 5.—Lorenzo López \$28,810.00; 6.—Refugio Rabago \$4,630.00 y 7.—Dimas López \$4,180.00.

Por lo expuesto y con apoyo en los artículos 27 Constitucional, 33, 192, 286, 287, 288, 289 y demás relativos del Código de la materia, he tenido a bien dictar el siguiente:

DECRETO

PRIMERO.—Por causa de utilidad pública expropiase al ejido de Jiquilpan, Municipio de Alamo, del Estado de Sinaloa, a favor del Gobierno del Estado de Sinaloa, una superficie de 526.60-80-43 hectáreas, veintiséis hectáreas, sesenta áreas, ochenta centiáreas,

cuarenta y tres decímetros cuadrados), como sigue: de la Sección Número 1, 161.02-70-18 Hs. (ciento sesenta y una hectáreas, dos áreas, setenta centiáreas, dieciocho decímetros cuadrados); de la Sección Número 2, 51.25-51-18 Hs. (cincuenta y una hectáreas, veintiocho áreas, sesenta y siete centiáreas, dieciocho decímetros cuadrados); de la Sección Número 3, 892.89-03 Hs. (ochocientos noventa y dos hectáreas, ochenta y nueve centiáreas, nueve decímetros cuadrados); de la Sección Número 4, 95.45-59-53 Hs. (noventa y cinco hectáreas, cuarenta y cinco áreas, cincuenta y nueve centiáreas, cincuenta y tres decímetros cuadrados); de la Sección Número 5, 145.59-32-52 Hs. (ciento cuarenta y cinco hectáreas, cincuenta áreas, treinta y dos centiáreas, cincuenta y dos decímetros cuadrados); de la Sección Número 6, 14.41-61-93 Hs. (catorce hectáreas, cuarenta áreas, sesenta y una centiáreas, noventa y tres decímetros cuadrados) y de la Sección Número 7, 50 Hs. (cincuenta hectáreas), cuyos valores han quedado señalados en el Considerando Segundo de este Decreto; superficies que se destinarán a la ampliación de la zona urbana de la ciudad de Los Mochis, Sinaloa.

La superficie motivo de esta expropiación deberá localizarse de acuerdo con el plano aprobado por el Departamento de Asuntos Agrarios y Colonización.

SEGUNDO.—Queda a cargo del Gobierno del Estado de Sinaloa, el pago por concepto de indemnización de la cantidad de \$19,089,919.40 (diecinueve millones, ochenta y nueve mil novecientos diecinueve pesos, cuarenta centavos), que ingresará al Fondo Común del ejido, a fin de que se aplique como lo dispone el Reglamento respectivo publicado en el "Diario Oficial" de la Federación el 23 de abril de 1959, para cuyo efecto el citado Gobierno depositará a nombre del ejido afectado, en el Banco Nacional de Crédito Ejidal, S. A. de C. V., la cantidad de referencia, en la inteligencia de que si a los terrenos expropiados se les da un destino distinto al que motivó este Decreto, en un término de cinco años, quedará sin efecto esta expropiación y los terrenos ejidales pasados de inmediato a formar parte del Fondo Nacional de Fomento Ejidal, sin que proceda la devolución de la cantidad pagada como indemnización; además el Gobierno del Estado de Sinaloa deberá pagar individualmente y en efectivo, por concepto de indemnización por los árboles frutales afectados, la cantidad de \$81,670.00 (ochenta y un mil seiscientos setenta pesos), a los siguientes ejidatarios: Tomás Delgado, \$5,500.00 (cinco mil quinientos pesos); Cruz Cuevas Flores, \$1,700.00 (un mil setecientos pesos); Rosario Varela, \$20,700.00 (veinte mil setecientos pesos); Carlos Urias, \$16,150.00 (dieciséis mil ciento cincuenta pesos); Lorenzo López, \$28,810.00 (veintiocho mil ochocientos diez pesos); Refugio Rabago, \$4,630.00 (cuatro mil seiscientos treinta pesos) y Dimas López, \$4,180.00 (cuatro mil ciento ochenta pesos).

TERCERO.—Publíquese este Decreto en el "Diario Oficial" de la Federación y en el Periódico Oficial del Gobierno del Estado de Sinaloa, e inscribalo en el Registro Agrario Nacional y en el Registro Público de la Propiedad correspondiente, para los efectos de ley; notifíquese y ejecútese.

Dado en el Palacio del Poder Ejecutivo de la Unión, en México, Distrito Federal, a los quince días del mes de julio de mil novecientos sesenta y ocho.—Gustavo Díaz Ordaz.—Rúbrica.—Presidente Constitucional de los Estados Unidos Mexicanos.—Camplacé: Norberto Aguirre Palancares.—Rúbrica.—Jefe del Departamento de Asuntos Agrarios y Colonización.





SINALOA
SECRETARÍA GENERAL
DE GOBIERNO

CODIGO

FOLIO N°

645501

GOBIERNO DEL ESTADO DE SINALOA
REGISTRO PÚBLICO DE LA PROPIEDAD Y DEL COMERCIO

CERTIFICADO

C. OFICIAL DEL REGISTRO PÚBLICO DE
LA PROPIEDAD Y DEL COMERCIO
MUNICIPIO DE AHOMÉ.
P R E S E N T E:

CERTIFICADOS

QUE EN LOS LIBROS RESPECTIVOS DE INSCRIPCIÓN EN ESTA OFICINA, APARECE, QUE
EN EL PERIODO DE 20 AÑOS ANTERIORES A LA FECHA, EL PREDIO QUE SE IDENTIFICA
EN LA SOLICITUD QUE ANTECEDE A LOS GRAVÁMENES O LIMITACIONES DE DOMINIO LO
SIGUIENTE:

LIBRE DE GRAVÁMENES

SE EXPIDE EL SIGUIENTE CERTIFICADO A SOLICITUD DEL INTERESADO A QUIEN
SE ENTREGA PARA QUE DE ÉL HAGA LOS USOS LEGALES QUE LE CONVENGAN,
EN LOS MOCHIS, SIN., SIENDO LAS 14:00 HORAS DEL DÍA 15 DE FEBRERO DE
2023.

ATENTAMENTE

EL OFICIAL DEL REGISTRO PÚBLICO DE LA
PROPIEDAD Y DEL COMERCIO

LIC. ISMAEL GAMEZ ROBLES

RECIBO No. 03-0323585
FECHA: 15/02/2023

Alejandrina Hernandez
ALEJANDRINA HERNANDEZ
VERIFICÓ Y ELABORÓ





SOLICITUD DE CERTIFICADOS DE GRAVÁMENES

C. OFICIAL DEL REGISTRO PÚBLICO DE
LA PROPIEDAD Y DEL COMERCIO
MUNICIPIO DE: AHOME.
P R E S E N T E:

GOBIERNO DEL ESTADO DE SINALOA, SOLICITO DE USTED, SE ME EXPIDA
CERTIFICADO DE LIBERTAD O EXISTENCIA DE GRAVÁMENES O LIMITACIONES DE
DOMINIO VIGENTE POR EL PERÍODO DE 20 AÑOS ANTERIORES A LA FECHA DEL
SIGUIENTE INMUEBLE:

UBICACIÓN: LOTE DE TERRENO CON CLAVE CATASTRAL 003-000-009-008-001
EN EL EJIDO JIQUILPAN, DE ESTE MUNICIPIO.

SUPERFICIE: 695,963.52 M2

AL NORTE, ASENTAMIENTO HUMANO, COLONIA CONRADO ESPINOZA
AL SUR, COLINDA CON LOTES 02, 010 Y 005
AL ORIENTE, COLINDA CON CONRADO ESPINOZA, LOTES 41, 12, 20, 16, 14,
15, 37, 19, 23, 21 Y 33
AL PONIENTE, ANDADOR MOZQUETOS Y COLONIA CONRADO ESPINOZA

DATOS REGISTRALES: INSCRIPCIÓN 57 LIBRO 115 SECCIÓN PRIMERA.

NOMBRE DEL PROPIETARIO: GOBIERNO DEL ESTADO DE SINALOA.

FUENTE DE PROPIEDAD: EXPROPIACIÓN MEDIANTE DIARIO OFICIAL DE LA
FEDERACIÓN, NÚMERO 45 DEL 21 DE AGOSTO DE 1968.

OBSERVACIONES: AL REVERSO

LOS MOCHIS, AHOME, SINALOA, 15 DE FEBRERO DE 2023.





SINALOA
SECRETARÍA GENERAL
DE GOBIERNO

CÓDIGO



FOLIO N°

645503

GOBIERNO DEL ESTADO DE SINALOA
REGISTRO PÚBLICO DE LA PROPIEDAD Y DEL COMERCIO

CERTIFICADO

C. OFICIAL DEL REGISTRO PÚBLICO DE
LA PROPIEDAD Y DEL COMERCIO
MUNICIPIO DE AHOME.
P R E S E N T E:

CERTIFICADOS

QUE EN LOS LIBROS RESPECTIVOS DE INSCRIPCIÓN EN ESTA OFICINA, APARECE, QUE
EN EL PERIODO DE 20 AÑOS ANTERIORES A LA FECHA, EL PREDIO QUE SE IDENTIFICA
EN LA SOLICITUD QUE ANTECEDE A LOS GRAVÁMENES O LIMITACIONES DE DOMINIO LO
SIGUIENTE:

LIBRE DE GRAVÁMENES

SE EXPIDE EL SIGUIENTE CERTIFICADO A SOLICITUD DEL INTERESADO A QUIEN
SE ENTREGA PARA QUE DE ÉL HAGA LOS USOS LEGALES QUE LE CONVENGAN,
EN LOS MOCHIS, SIN., SIENDO LAS 14:00 HORAS DEL DÍA 15 DE FEBRERO DE
2023.

ATENTAMENTE

EL OFICIAL DEL REGISTRO PÚBLICO DE LA
PROPIEDAD Y DEL COMERCIO

LIC. ISMAEL GÁMEZ ROBLES

RECIBO No. 03-0323585

FECHA: 15/02/2023

Alejandrina Hernandez

ALEJANDRINA HERNANDEZ

VERIFICÓ Y ELABORÓ

aly





SOLICITUD DE CERTIFICADOS DE GRAVÁMENES

C. OFICIAL DEL REGISTRO PÚBLICO DE
LA PROPIEDAD Y DEL COMERCIO
MUNICIPIO DE: AHOME.
P R E S E N T E:

GOBIERNO DEL ESTADO DE SINALOA, SOLICITO DE USTED, SE ME EXPIDA
CERTIFICADO DE LIBERTAD O EXISTENCIA DE GRAVAMENES O LIMITACIONES DE
DOMINIO VIGENTE POR EL PERÍODO DE 20 AÑOS ANTERIORES A LA FECHA DEL
SIGUIENTE INMUEBLE:

UBICACIÓN: LOTE DE TERRENO CON CLAVE CATASTRAL 003-000-009-008-
034-001 EN EL EJIDO JIQUILPAN, DE ESTE MUNICIPIO.

SUPERFICIE: 12,575.87 M2

AL NORTE, COLINDA CON LOTE 001
AL SUR, COLINDA CON LOTE 001
AL ORIENTE, COLINDA CON LOTE 001
AL PONIENTE, COLINDA CON LOTE 001

DATOS REGISTRALES: INSCRIPCIÓN 57 LIBRO 115 SECCIÓN PRIMERA.

NOMBRE DEL PROPIETARIO: GOBIERNO DEL ESTADO DE SINALOA.

FUENTE DE PROPIEDAD: EXPROPIACIÓN MEDIANTE DIARIO OFICIAL DE LA
FEDERACIÓN, NÚMERO 45 DEL 21 DE AGOSTO DE 1968.

OBSERVACIONES: AL REVERSO

LOS MOCHIS, AHOME, SINALOA, 15 DE FEBRERO DE 2023.





4. Datos financieros de la obra. (En esta debe incluirse con claridad el monto del recurso federal solicitado que será destinado a la construcción, adecuación o remodelación)

Monto de Recurso Federal por destinarse:	\$13,897,604.60
--	------------------------

5. Programa arquitectónico de áreas o Plan de obra. [En esta sección debe consignarse una tabla que enumere las edificaciones a construir, adecuar o remodelar, el área asignada (m²) para cada edificación o espacio; para el caso de la osteoteca, nichos y refrigeración de muestras o cuerpos y restos es necesario referir la capacidad de almacenaje y si cuenta con condiciones controladas para éste; de igual manera en el caso del área de resguardo debe de consignarse la capacidad de almacenaje/número de nichos. Agregue los que no estén contemplados en la Tabla, **los Conceptos que ya se encuentran en la Tabla deben ser contemplados en su Proyecto en caso de tratarse de una nueva construcción de Centro de Resguardo Temporal pues representan los espacios mínimos requeridos (independientemente de que incluyan otros) de no contar con estos su Proyecto no será aprobado.** Si se trata de una adecuación, remodelación o ampliación de un Centro de Resguardo y/o de Identificación existente modifique los conceptos de la Tabla según convenga].

#	Concepto del Espacio ²⁰			Área asignada (m ²)
C9-1	Estructura Modular para resguardo temporal con nichos subterráneos	Capacidad de almacenaje (Expresado en números absolutos):		390 m2
		500		
C9-2	Zona de atención y acompañamiento exterior tipo memorial			1,122 m2
C9-3	Módulo para resguardo temporal de restos humanos áridos	Número de nichos	200	20 m2
TOTALES (Expresados en números absolutos)			700	1,142 m2

²⁰ Los Conceptos que ya se encuentran en la Tabla deben ser contemplados en su Proyecto en caso de tratarse de una nueva construcción de Centro de Resguardo Temporal pues representan los espacios mínimos requeridos (independientemente de que incluyan otros) de no contar con estos su Proyecto no será aprobado. Si se trata de una adecuación, remodelación o ampliación de un Centro de Resguardo y/o de Identificación existente modifique los conceptos de la Tabla según convenga.





6. Planta arquitectónica.

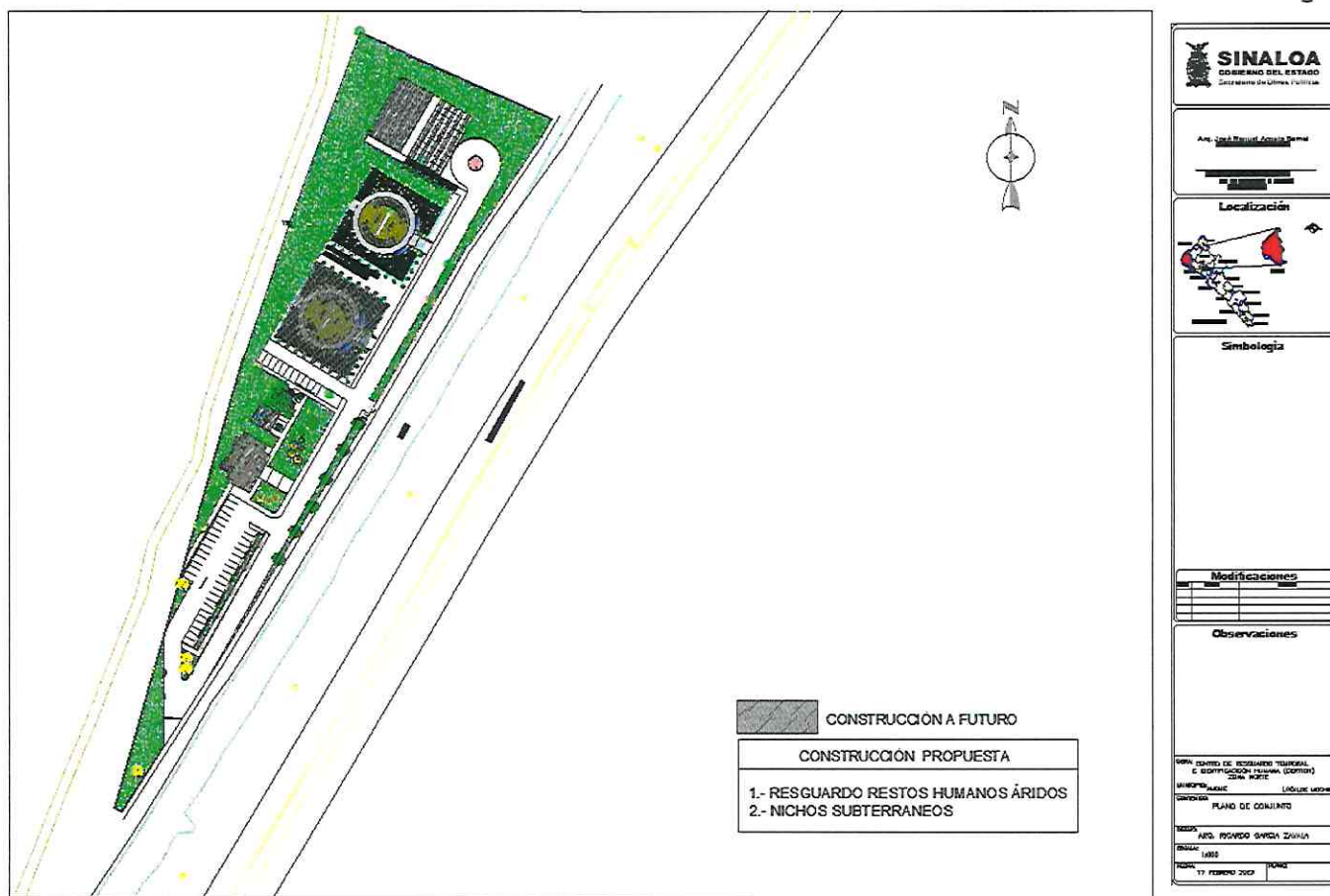

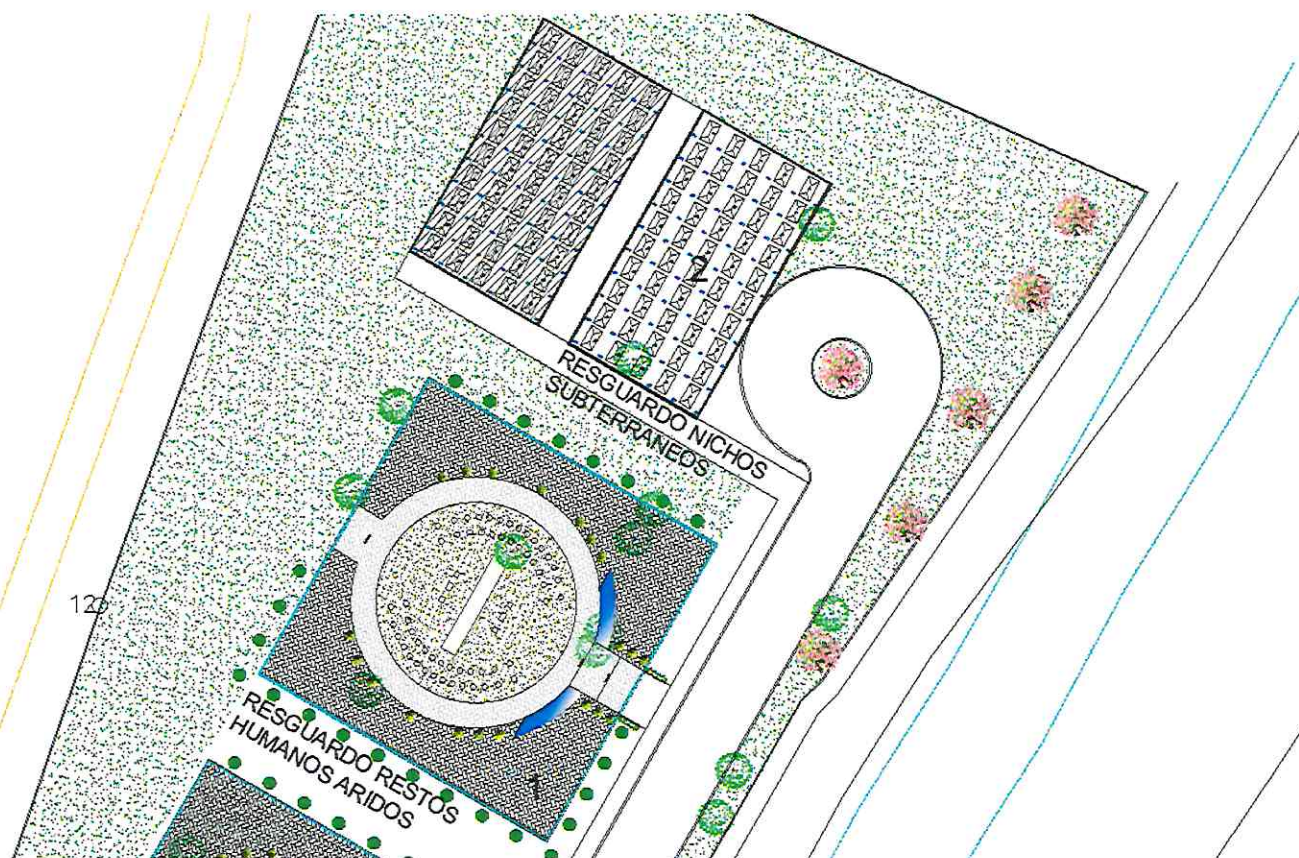

PLANTA ARQUITECTÓNICA DE

**Zona de atención y acompañamiento exterior tipo memorial
y Módulo para Resguardo Temporal de Restos Humanos Áridos**

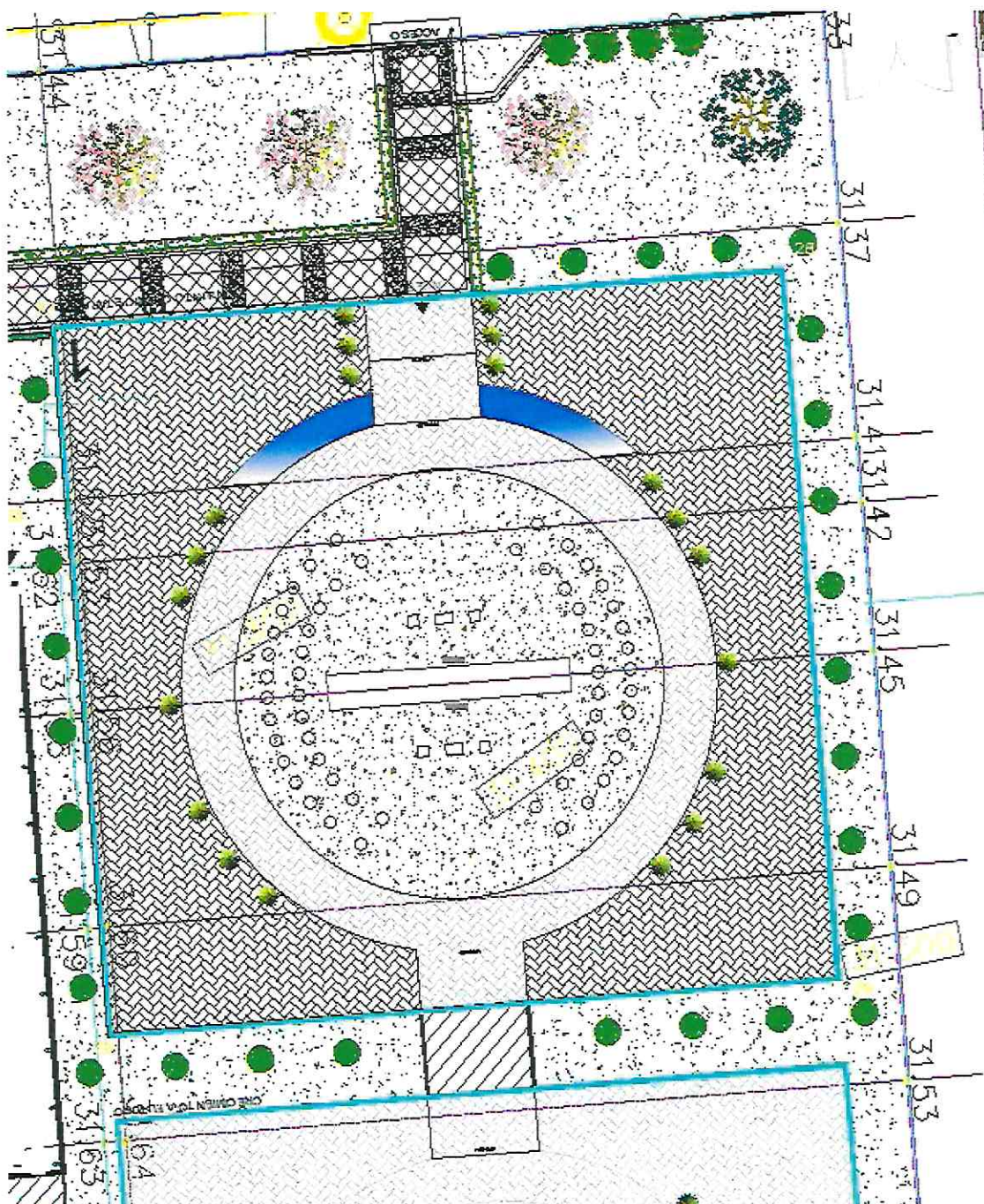

Dr. José María Vértiz No. 852, Piso 5, Col. Narvarte Poniente, CP.03020, Benito Juárez, Ciudad de México.



2022 *Ricardo Flores*
Año de Magón
PRECURSOR DE LA REVOLUCIÓN MEXICANA

PLANTA ARQUITECTÓNICA DE

Estructura modular para resguardo temporal con nichos subterráneos (500 gavetas)

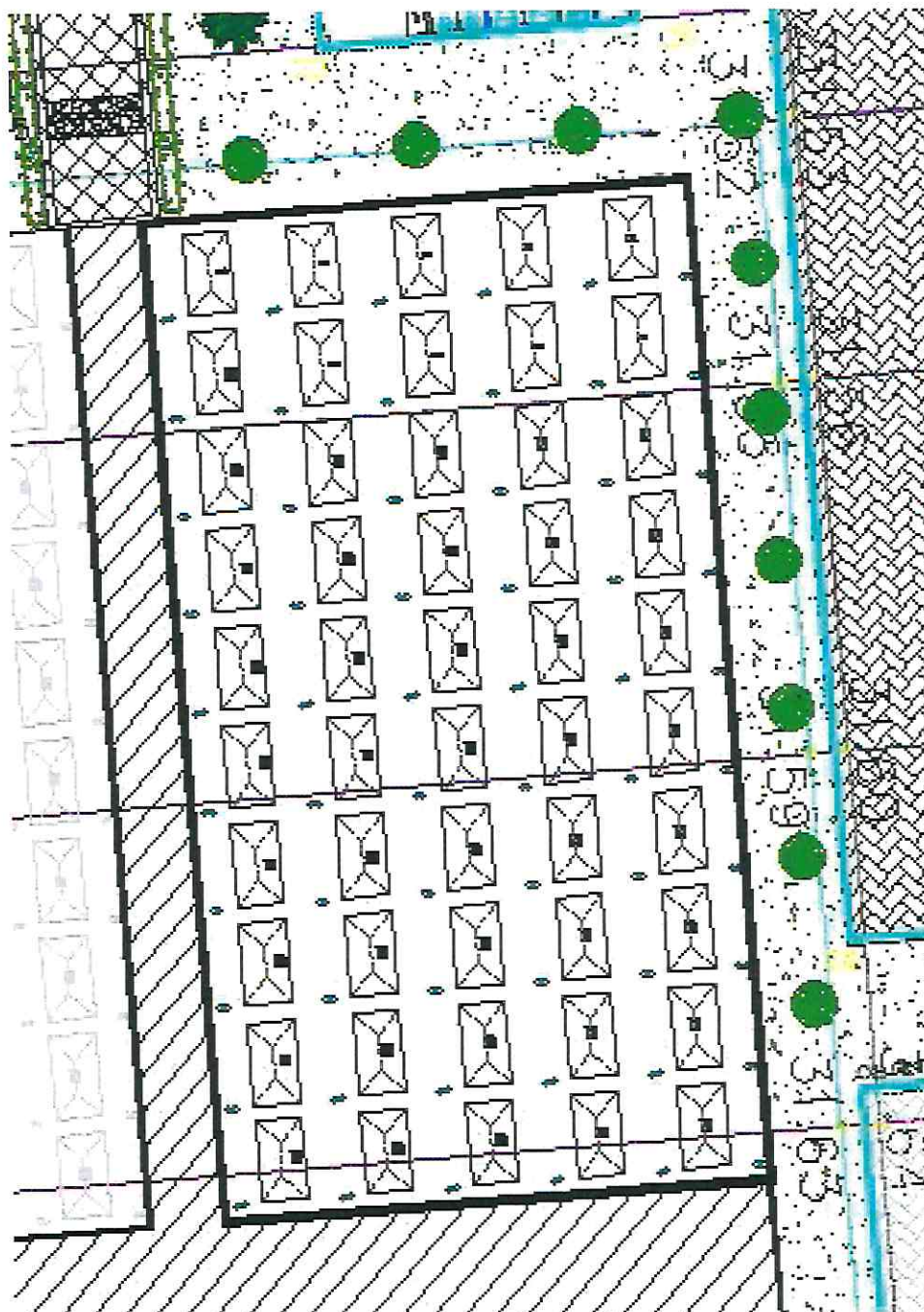

Dr. José María Vértiz No. 852, Piso 5, Col. Narvarte Poniente, CP.03020, Benito Juárez, Ciudad de México.



2022 *Ricardo Flores Magón*
Año de *Magón*