

Oficio No. OPDSSJ/UTPDP/SIP/1629/2024

Asunto: Acuerdo de Resolución

Exp. SIP: 1097/2024

Folio PNT: 141296524001373

Guadalajara, Jalisco; a 14 de Noviembre de 2024

C. Solicitante de información

Presente

En respuesta a su **solicitud de acceso a información pública**, identificada con el **folio 141296524001373**, de la Plataforma Nacional de Transparencia, consistente en:

"COPIA SIMPLE.- Hola muy buenas tardes, me pudiera proporcionar el Diagnóstico de Salud del Hospital Regional de la Barca."

Se informa que se realizó la búsqueda de la información solicitada dentro de la estructura del **Organismo Público Descentralizado Servicios de Salud Jalisco** que pudieran generar, administrar o poseer la información que es su interés, por lo que, se adjunta al presente oficio número OPDSSJ/RSIV/SP/1839/2024, enviado por el Dr. Ramiro Gil Pérez Director de la Región Sanitaria IV Ciénega La Barca, mediante el cual emite copia simple del Diagnóstico de Salud del Hospital Regional de La Barca.

Ahora bien, considerando lo dispuesto por el artículo 87 párrafo 3 de la Ley de Transparencia y Acceso a la Información Pública del Estado de Jalisco y sus Municipios, **la información se entrega en el estado en que se encuentra en los archivos de este Organismo**, como se dispone:

"Artículo 87. Acceso a Información – Medios [...]

3. La información se entrega en el estado que se encuentra y preferentemente en el formato solicitado. No existe obligación de procesar, calcular o presentar la información de forma distinta a como se encuentre."

Conforme al Criterio 03/17 emitido por el Instituto Nacional de Transparencia, Acceso a la Información y Protección de Datos Personales, **no existe la obligación de generar documentos ad hoc para atender las solicitudes de información**, en consecuencia, se entrega la información tal y como obra en los archivos del sujeto obligado, siendo este el caso.

Oficio No. OPDSSJ/UTPDP/SIP/1629/2024

Asunto: Acuerdo de Resolución

Exp. SIP: 1097/2024

Folio PNT: 141296524001373

Guadalajara, Jalisco; a 14 de Noviembre de 2024

Por lo que conformidad con los artículos 9 y 15 de la Constitución Política del Estado de Jalisco; 1° párrafo 1, 5°, 25 fracción VII, 78 párrafo 1, 86 párrafo 1 fracción I, 87 párrafo 2 y 90 párrafo 1 fracción II de la Ley de Transparencia y Acceso a la Información del Estado de Jalisco y sus Municipios, es que se emiten los siguientes:

RESOLUTIVO

ÚNICO.- Se emite respuesta en sentido **AFIRMATIVA**.

Atentamente

**"2024, Año del Bicentenario del Nacimiento del Federalismo
Mexicano, así como de la Libertad y Soberanía de los Estados"**

Lic. Ana Gabriela Bacquerie Alarcón

Titular de la Unidad de Transparencia y Protección de Datos Personales del
O.P.D. Servicios de Salud Jalisco

Elaboró: María del Consuelo Aguilar Armas



GOBIERNO DE JALISCO
PODER EJECUTIVO
SERVICIOS DE SALUD JALISCO
UNIDAD DE TRANSPARENCIA Y
PROTECCIÓN DE DATOS PERSONALES



100 1097
Oficio No. OPDSSJ/RSIV/SP/1839/2024
Asunto: Expediente 1097/2024
La Barca, Jalisco; 13 de noviembre del 2024

Lic. Ana Gabriela Bacquerie Alarcón
Titular De La Unidad De Transparencia Y
Protección de Datos Personales del
O.P.D. Servicios De Salud Jalisco
Presente

En respuesta al Memorándum **OPDSSJ/UTPDP/SIP/1629/2024**, donde nos solicitan COPIA SIMPLE del **Diagnóstico de Salud del Hospital Regional de La Barca**, se envía anexo en archivo PDF.

Agradeciendo su atención al presente, reciba un cordial saludo.

Atentamente

“2024, Año del Bicentenario del Nacimiento del Federalismo Mexicano, así como de la Libertad y Soberanía de los Estados”

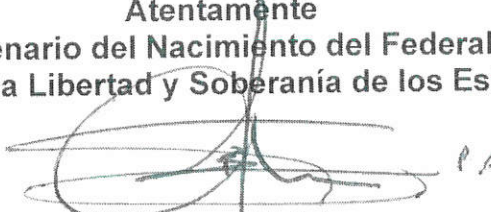
Dr. Ramiro Gil Pérez
Director de la Región Sanitaria IV
Ciénega La Barca



GOBIERNO DEL ESTADO DE JALISCO
SERVICIO DE SALUD JALISCO
REGION SANITARIA IV
CIENEGA

O.P.D. SERVICIOS DE SALUD JALISCO
UNIDAD DE TRANSPARENCIA



ANEXOS 
FIRMA  HORA 13:50

Elaboró: Lic. Mayra K. Valladolid Navarro

Revisó: Dr. Juan Becerra Zavala

Autorizó: Dr. Ramiro Gil Pérez



Servicios de
Salud Jalisco



OPD SERVICIOS DE SALUD JALISCO
SUBDIRECCIÓN GENERAL MÉDICA
DIRECCIÓN DE HOSPITALES

DIAGNÓSTICO SITUACIONAL DE SALUD 2022 CIERRE ANUAL

HOSPITAL REGIONAL DE LA BARCA

CLUES: JCSSA013815

DR. ALEN RIGOBERTO RODRÍGUEZ SOTO

27 de febrero 2023

DIAGNÓSTICO SITUACIONAL DE SALUD DEL HOSPITAL REGIONAL DE LA BARCA

Indice

No.	Contenido	Página
1.	Introducción	3
2.	Objetivos General y Específico	3
3.	Organización Estructural	4
4.	Organigrama Funcional	5
5.	Filosofía Organizacional	6
6.	Recursos con los que cuenta el establecimiento	7
7.	Tipología, Total Plantilla, Camas Censables en el área de hospitalización según servicio	8
8.	Camas no censables por área o servicio	8
9.	Áreas y Servicio de Apoyo	9
10.	Número de consultorios según turno	9
11.	Total de quirófanos	10-11
12.	Total de personal según profesión- Distribución de personal médico por especialidad y turno	12
13.	Población de referencia por grupos de edad y sexo	13
14.	Resultados de Indicadores 2020	13
15.	Estructura Recursos Humanos	13
16.	Indicadores de Proceso (productividad)	13
17.	Indicadores de Hospitalización	13
18.	Indicadores de Seguridad del Paciente	14
19.	Priorización de problemas	15
	Anexos	

DIAGNÓSTICO SITUACIONAL DE SALUD DEL HOSPITAL REGIONAL DE LA BARCA

1.- Introducción

El diagnóstico de la situación DEL Hospital Rtegional de la Barca, es una herramienta que nos permite contar con un análisis del recurso humano, financiero y de la infraestructura hospitalaria; lo cual es crucial para el desarrollo del proceso de planeación que permita la modernización y adecuación de los procesos y la optimización de los recursos

El diagnóstico situacional del Hospital Regional de La Barca 2022 nos permite revisar el alcance de las metas, nuestra capacidad resolutive, necesidades de recursos humanos y materiales con el fin de tomar las medidas de organización en cada uno de los departamentos sobre todo en los que notemos más puntos de debilidad, y así, poder garantizar el buen funcionamiento de este Hospital en conjunto y en forma individual para cada una de las áreas

Para lograr el avance en la prestación de los servicios de salud efectivos, seguros y eficientes es preciso contar con un sistema que incorpore la medicina basada en evidencia, el modelo de calidad, la difusión de buenas prácticas, y la orientación de los servicios a los usuarios.

2.- Objetivos

Ofrecer servicios de salud oportunos con calidad y seguridad para el paciente; a través del análisis de la información obtenida en el diagnóstico situacional que nos permita comprender claramente nuestra visión, misión y valores e iniciar el cambio hacia una nueva cultura organizacional; así mismo facilitar la realización de un plan estratégico dirigido a establecer las acciones que nos permitan dar alternativas de solución

2.1 Específicos

- a) Identificar las necesidades de salud de la población usuaria y de los servicios que el Hospital Regional de la Barca brinda, precisando la suficiencia de su infraestructura, así como la eficiencia, calidad y seguridad en el desempeño de los procesos de la atención médica
- b) Conocer los factores que condicionan daños a la salud en la población usuaria de nuestro hospital
- c) Jerarquizar y priorizar la problemática identificada para la toma de decisiones
- d) Generar las estrategias y planes de acción que permitan la satisfacción de los pacientes y sus familias

DIAGNÓSTICO SITUACIONAL DE SALUD DEL HOSPITAL REGIONAL DE LA BARCA

3. Organización Estructural

El Hospital Regional de la Barca, forma parte del Sistema de Salud dependiente de OPD Servicios de Salud Jalisco, considerado como una Unidad de segundo nivel de atención, siendo referencia para los hospitales de Primer contacto de Atotonilco y Ocotlán.

Realiza actividades asistenciales de recuperación y rehabilitación, actividades de docencia a nivel de pre-grado y pos-grado y de investigación operativa; contribuyendo de esta manera al desarrollo de la práctica médica en el campo de la salud

La organización estructural con la que actualmente funciona el Hospital Regional de la Barca, contempla: Dirección, Sub-dirección médica (lunes a viernes), Sub-dirección administrativa. Se cuenta con la Coordinación de enseñanza y capacitación, Jefatura y Sub jefatura de enfermería; jefes de guardia en los turnos vespertino, nocturno A y nocturno B, jornada acumulada; además, Supervisión de enfermería en todos los turnos; jefaturas de servicio que cuentan únicamente con nombramiento honorífico con un total de 20 departamentos.

DIAGNÓSTICO SITUACIONAL DE SALUD DEL HOSPITAL REGIONAL DE LA BARCA

4. Organigrama Funcional

DIAGNÓSTICO SITUACIONAL DE SALUD DEL HOSPITAL REGIONAL DE LA BARCA

5.



SECRETARÍA DE SALUD JALISCO DEL ESTADO DE JALISCO ORGANIGRAMA HOSPITAL REGIONAL DE LA BARCA

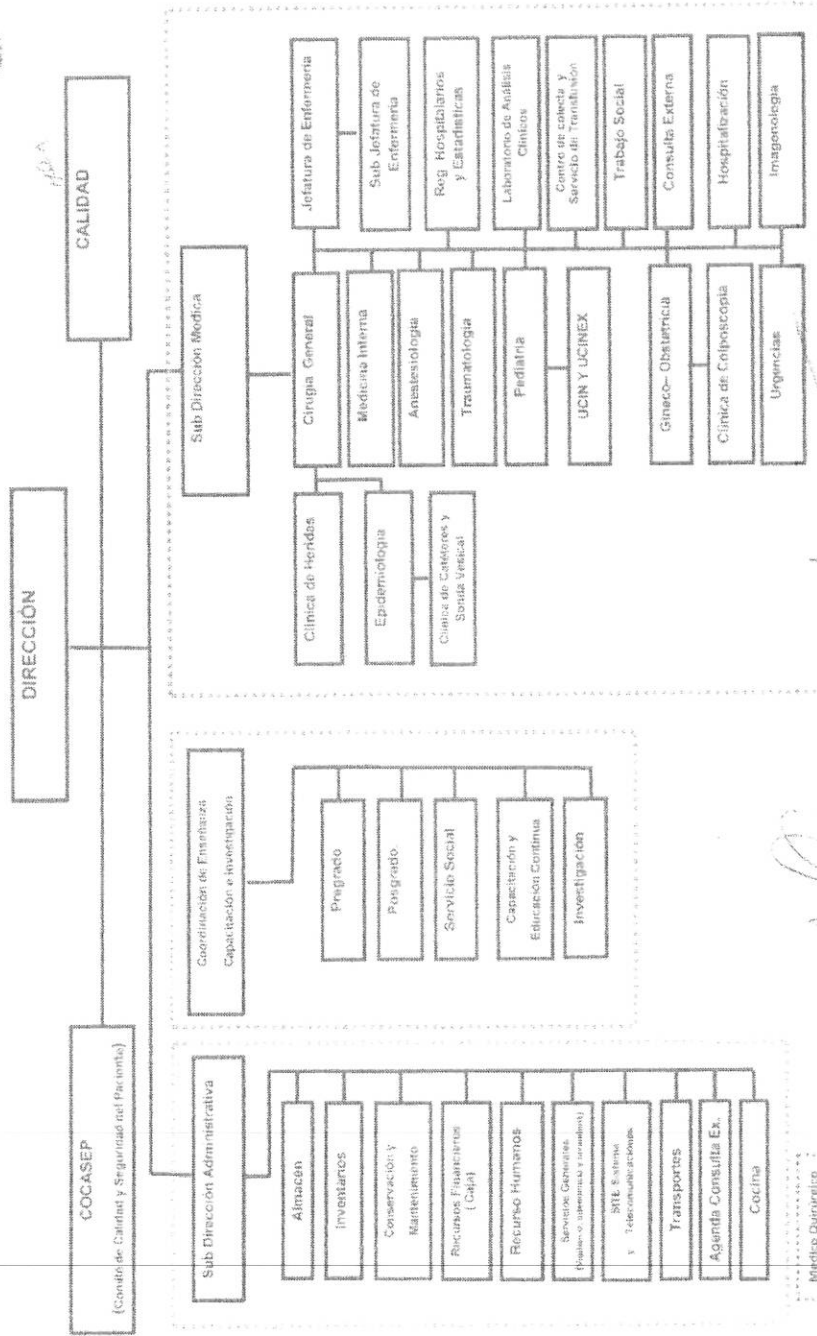

Dr. Alberto Rodríguez Estrada
Administrador del Hospital Regional de La Barca

Lic. Rigoberto Rodríguez Estrada
Administrador del Hospital Regional de La Barca

DIAGNÓSTICO SITUACIONAL DE SALUD DEL HOSPITAL REGIONAL DE LA BARCA

Filosofía Organizacional

Objetivo General

Otorgar atención médica hospitalaria a la población usuaria de acuerdo con los lineamientos establecidos en la normatividad Federal y Estatal, a través de la organización y optimización de los recursos humanos, materiales y financieros.

Objetivos Específicos

Brindar servicio de Consulta, Hospitalización, Quirúrgicos, Urgencias de las cuatro especialidades troncales en Cirugía General, GinecoObstetricia, Pediatría y Medicina Interna, a la población sin seguridad social del área de responsabilidad.

Misión

Contribuir a mejorar la calidad de vida de la población usuaria, realizando las atenciones de salud que le competen con oportunidad, eficiencia, seguridad, calidad y calidez; y con respeto a los principios culturales, morales y religiosos de los pacientes. Buscando en todo momento la satisfacción del usuario y su bienestar.

Visión

"Ser un hospital público con una organización clínica de excelencia, con infraestructura y procesos técnico-administrativos modernos y seguros que contribuyan a una Mejora Continúa en la Calidad de la Atención; integrando modelos de gestión, organización y prestación de los Servicios de Salud, que respondan a las prácticas, percepciones y representaciones que cada individuo tiene en torno de su salud."

Valores

Nuestra principal estrategia para el logro de nuestros objetivos es la adopción de una cultura organizacional enfocada en el paciente, la cual se fundamenta en:

Actitud de servicio

Disciplina

Respeto

Autocrítica

Compromiso

DIAGNÓSTICO SITUACIONAL DE SALUD DEL HOSPITAL REGIONAL DE LA BARCA

6.- Recursos con los que cuenta:

6.1 Estructurales

El Hospital Regional de acuerdo a su tipología es el establecimiento de segundo nivel para la atención de pacientes en las cuatro especialidades básicas de la medicina: Cirugía General, Ginecoobstetricia, Pediatría y Medicina Interna, así como otras especialidades (Anestesiología, Traumatología) complementarias y de apoyo derivadas de las mismas, que prestan servicios de urgencias, consulta externa y hospitalización, además de realizar actividades de prevención, curación y de rehabilitación a nuestros usuarios, así como de formación y desarrollo de personal para la salud e investigación científica.

A partir del mes de Julio contamos con servicio de Nefrología en consulta externa (martes y jueves) así como su apoyo para pacientes en hospitalización que requieran valoración por dicho servicio.

Brinda servicios de atención médica y quirúrgica las 24 horas los 365 días del año.

6.2 Personal

El hospital tiene un total de 378 trabajadores; de los cuales 6 con un porcentaje de 2% son plazas de confianza, 269 son trabajadores de base con un porcentaje de 61 % son trabajadores eventuales 103 que equivalen el 28 % del total de la plantilla.

6.3 Hospitalización

El área de hospitalización cuenta con 55 camas censables distribuidas en los siguientes servicios:

En el siguiente cuadro registre nuevos servicios si así lo requiere, de acuerdo a CLUES-SINERHIAS del 2022.

Servicio	Número de camas censables	% respecto al total de camas censables
Ginecoobstetricia	18	33%
Pediatría	3	6%
Cirugía General	14	26%
Medicina Interna	14	26%
Otros(especifique)		
Traumatología	6	11%
UCIN	NA (por no contar con neonatólogo)	

Fuente: CLUES-SINERHIAS 2022

DIAGNÓSTICO SITUACIONAL DE SALUD DEL HOSPITAL REGIONAL DE LA BARCA

Camas no censables o de tránsito tenemos un total de 13, distribuidas en:

Servicio	Número de camas no censables	% respecto al total de camas no censables
Urgencias	6 (adulto)	47%
Unidad de Cuidados Intensivos Neonatales UCIN		
Crecimiento y Desarrollo		
Unidades de Cuidados Intensivos Pediátricos UCIP		
Unidad de Cuidados Intensivos Adultos		
Unidad de Cuidados Intermedios UCIT		
Cirugía Ambulatoria		
Camillas de recuperación	3 (quirófano) 4 (labor)	23% 31%

Fuente: SINERHIAS 2022

Áreas y Servicios de apoyo

Servicio	Propio	Subrogado
Laboratorio clínico	SI	
Laboratorio de patología	NO	
Imagenología	SI	
Banco de Sangre	NO	
Cocina	SI	
	+	

Fuente: SINERHIAS 2022

DIAGNÓSTICO SITUACIONAL DE SALUD DEL HOSPITAL REGIONAL DE LA BARCA

Áreas de consulta externa: (en caso de tener más consultorios que los descritos en el cuadro, favor de insertar líneas y especificar el área o servicio que otorga el servicio de consulta de especialidad.)

Consultorios	Subtotales	Horario matutino (especifique número)	Horario vespertino (especifique número)
Número de consultorios de consulta externa general	11		
Estomatología	1	1	
Nutrición			
Psicología			
Total de consultorios de especialidades	7		
Gineco obstetricia	2	2	
Pediatría	1	1	
Cirugía General	1	1	1
Medicina Interna	2	2	1
Otros (especifique)			
Traumatología	1	1	1

Fuente: CLUES-SINERHIAS 2022

Quirófanos

Total de quirófanos	3
---------------------	---

Total de personal por profesión

Médicos Generales	30	Enfermeras Generales	127	Químicos	12
-------------------	----	----------------------	-----	----------	----

DIAGNÓSTICO SITUACIONAL DE SALUD DEL HOSPITAL REGIONAL DE LA BARCA

Médicos Especialistas	35	Enfermeras Especialistas	1	Trabajadores Sociales	4	
Odontólogos	1	Enfermeras Auxiliares	46	Nutriólogos	2	
Radiólogos	0	Enfermeras Pasantes	44	Dietistas	0	

Médicos pasantes	21	Cocinera	10	Administrativo	75	
Médicos Residentes	5	Camilleros	2	Otros	23	

Fuente:

Cuadro 2

Jalisco

DIAGNÓSTICO SITUACIONAL DE SALUD DEL HOSPITAL REGIONAL DE LA BARCA

Personal Médico distribuido según turno

En las casillas correspondientes escriba el número de médicos que tiene en la actualidad (incluye los que están en facilidades administrativas)

Especialidad/ Servicio	Matutino	Vespertino	Nocturno A	Nocturno B	Jornada Acumulada	Cubreincidencias
Ginecoobstetricia	3	1	1	0	1	0
Pediatría	1	1	1	1	2	0
Cirugía General	2	1	0	0	2	0
Medicina Interna	2	1	0	1	1	0
Anestesiología	2	2	1	1	2	0
Urgencias	2	2	2	2	2	0
Otras (señale)						
Traumatología	2	1	0	0	1	0
Nefrología	1	0	0	0	0	0
Dental	1	0	0	0	0	0
Servicio de transfusión	1	0	0	0	1	0
Imagenología	1	0	0	0	1	0 (2)
Epidemiología	1	0	0	0	0	0 (1)
Recepción toco	0	1	0	0	1	0 (2)
Covid	1	1	1	1	1	0 (5)

Fuente: SINERHIAS 2022 y Plantilla de Recursos Humanos oficial

7. POBLACIÓN DEL ÁREA DE REFERENCIA DEL HOSPITAL:

DIAGNÓSTICO SITUACIONAL DE SALUD DEL HOSPITAL REGIONAL DE LA BARCA

Grupo de edad	Hombres	%	Mujeres	%	Total	%
Menores de 1 años	3,385	1.96	3,300	1.80%	6,685	1.87%
1-4	13,076	7.5	12,605	6.88%	25,682	7.22%
5-9	17,194	9.9	16,188	8.83%	33,382	9.38%
10-14	19,276	11.17	18,336	10.01%	37,612	10.57%
15-19	16,769	9.72	17,214	9.39%	33,983	9.55%
20-24	14,236	8.25	15,733	8.59%	29,968	8.42%
25-29	12,719	7.37	14,642	7.99%	27,361	7.69%
30-34	11,778	6.82	13,515	7.37%	25,293	7.11%
35-39	11,180	6.48	12,476	6.81%	23,655	6.65%
40-44	10,349	6.0	11,401	6.22%	21,750	6.11%
45-49	9,230	5.35	10,219	5.57%	19,448	5.46%
50-54	8,090	4.6	8,952	4.88%	17,042	4.79%
55-59	6,818	3.9	7,646	4.17%	14,464	4.06%
60-64	5,688	3.2	6,427	3.5%	12,115	3.4%
65-69	4,431	2.5	4,891	2.67%	9,322	2.62%
70-74	3,284	1.9	3,630	1.98%	6,914	1.94%
75 y más	4,955	2.87	5,974	3.26%	10,925	3.07%
Total	172,458	46.49%	183,149	51.50%	355,607	100%

Fuente: ero 2022 y/o la población asignada por la Dirección de Planeación

DIAGNÓSTICO SITUACIONAL DE SALUD DEL HOSPITAL REGIONAL DE LA BARCA

8. Resultados de los principales Indicadores 2022

CUADRO RESUMEN DE RESULTADO DE INDICADORES 2022		
INDICADOR	ESTANDAR NACIONAL	RESULTADO 2022
Promedio diario de intervenciones Quirúrgicas por quirófano.	3-4 por quirófano X día	1.98
% diferimento quirúrgico.	Igual o menor al 5%	10.2
Promedio diario de egresos	12	12
Porcentaje de ocupación hospitalaria	60-85%	48.23%
Promedio de estancia hospitalaria	3.1-3.82	3
Intervalo de sustitución	Igual o menor a 1.2	0.003
% cirugías ambulatorias	40-50%	0
% de partos por cesárea	Igual o menor al 15%	2%
Promedio diario de consultas por consultorio	3-4 consultas X hora	1
Promedio de consultas por médico especialista	2 consultas X hora X médico especialista	2.16
Promedio de consultas por odontólogo	2 consultas X hora X odontólogo	2.9

DIAGNÓSTICO SITUACIONAL DE SALUD DEL HOSPITAL REGIONAL DE LA BARCA

9. PRIORIZACION DE PROBLEMAS: Ejes fundamentales para integrar al PAT

Toda vez que tenemos la identificación de problemas (resultado de indicadores no satisfactorio) y antes de la elaboración del PAT, se debe proceder a la priorización y valoración de los problemas detectados.

Priorizar significa situar los problemas de acuerdo con el orden por el que pensamos que deben ser abordados en el Plan Anual de Trabajo.

PROBLEMA	ESTRATEGIA GENERAL	META ANUAL (Numérica)
1 Promedio diario de consultas por consultorio	Implementación del proceso de la consulta externa con un responsable del proceso que se encarge de verificar la programación de las mismas y el cumplimiento del estándar nacional	3-4 consultas x hora
2 Porcentaje de ocupación hospitalaria	Niveles óptimos de desempeño individual Elaboración óptima y eficiente del censo diario de pacientes que nos permita identificar la disponibilidad e camas y en donde se registre ingresos, egresos y trasfencia de pacientes	60-85
3 Promedio diario de intervenciones quirúrgicas por quirófano	Contar con un proceso de programación quirúrgica eficiente, que involucre al personal médico y de enfermería ; así como contar con los equipos del personal de enfermería para cada sala quirúrgica	3-4 por quirófano x día
4 Diferimiento quirúrgico		Menor al 5%

Justificación de Indicadores con resultados negativos y sujetos a mejorar

DIAGNÓSTICO SITUACIONAL DE SALUD DEL HOSPITAL REGIONAL DE LA BARCA

ANEXOS

PRINCIPALES CAUSAS DE EGRESOS HOSPITALARIOS

Periodo: Del 01/01/2022 al 31/12/2022

Entidad: 14 JALISCO

Jurisdicción: 04 LA BARCA

Establecimiento: null

Sexo: TODOS

Derivación: TODAS

Tipo de Servicio: TODOS

Especialidades: TODAS

Grupo de edad: TODAS

ORDEN	CAUSA	AGRUPACIÓN	VOLUMEN	%
	Total		4419	100
1	161 Parto único espontáneo	161	86	1.95
2	160 Causas obstétricas directas, excepto aborto y parto único espontáneo (solo morbilidad)	160	719	16.25
3	126 Coelitis y toxicosis	126	354	7.99
4	166 Traumatismos, envenenamientos y algunas otras consecuencias de causas externas	166	317	7.18
5	120 Hernia de la cavidad abdominal	120	249	5.63
6	163 Certas afecciones originadas en el periodo perinatal	163	217	4.91
7	119 Apendicitis	119	185	4.19
8	061 Diabetes melitus	61	185	4.19
9	159 Aborto (solo morbilidad)	159	131	2.97
10	125 Enfermedades del hígado	125	85	1.92
11	105 Neumonía e influenza	105	77	1.74
12	139 Insuficiencia renal	139	76	1.72
13	189 COVID-19	189	71	1.61
14	097 Enfermedades del corazón	97	49	1.11
15	113 Enfermedades pulmonares obstructivas crónicas, excepto bronquitis bronquiectasia, enfisema y asma	113	48	1.09
16	088 Enfermedades cerebrovasculares	88	47	1.06
17	128 Infecciones de la piel y del tejido subcutáneo	128	34	0.77
18	165 Malformaciones congénitas deformidades y anomalías cromosómicas	165	29	0.66
19	146 Prepuce recurrente, fimosis y parafimosis	146	27	0.61
20	178 Atención para la anticoncepción	178	27	0.61
21	Signos y hallazgos anormales clínicos y de laboratorio no clasificados en otra parte	998	53	1.2
22	Las demás	999	344	7.79

* Fuente: SINBA SE, Utilidad de registros hospitalarios febrero 2023

DIAGNÓSTICO SITUACIONAL DE SALUD DEL HOSPITAL REGIONAL DE LA BARCA

Tel: (33) 3030 5000
Dr. Baeza Alzaga #107
Colonia: Centro, Guadalajara,
Jalisco, México

DIAGNÓSTICO SITUACIONAL DE SALUD DEL HOSPITAL REGIONAL DE LA BARCA

PRINCIPALES CAUSAS DE ATENCION EN CONSULTA EXTERNA

Periodo 01/01/2022 al 31/12/2022
Entidad: 014 Jalisco

Jurisdicción 04 La Barca, Jalisco.

Establecimiento de salud: Hospital Regional de La Barca

INDICADOR 15 % DE LAS DIEZ PRIMERAS CAUSAS DE ATENCION EN
CONSULTA EXTERNA.

	TOTAL DE ATENCIONES	11461	100%
	DESCRIPCION DEL DIAGNOSTICO	TOTAL	%
1	DIABETES MELLITUS TIPO 2	558	24.14% 4.86%
2	COLELITIASIS	431	18.64% 3.75%
3	LUMBALGIA	219	9.47% 1.91%
4	DIABETES MELLITUS	201	8.69% 1.75%
5	HERNIA UMBILICAL	189	8.17% 1.64%
6	HERNIA INGUINAL	182	7.87% 1.58%
7	HIPERTENSION ARTERIAL	166	7.18% 1.44%
8	MIOMATOSIS UTERINA	122	5.27% 1.06%
9	EPOC	122	5.27% 1.06%
10	LESION ESCAMOSA INTRAEPITELIAL DE BAJO GRADO DISPLASIA LEVE DE CERVIX	121	5.23% 1.05%
	TOTAL	2311	20.16%
	LAS DEMAS	9150	79.83%

FUENTE: BASE DE DATOS SINRA-SIUL-SIS 2022
ING. RODRIGO PADILLA LOPEZ
IEE DE REGISTROS HOSPITALARIOS

DIAGNÓSTICO SITUACIONAL DE SALUD DEL HOSPITAL REGIONAL DE LA BARCA

Nombre	Cargo
1 Dra. Maricela Pérez Oropeza	Subdirector médico
2 Dra. Mayra Guadalupe Rodríguez Arellano	Auxiliar de Subdirección
3 Ing. Rodrigo Padilla Lopez	Jefe de Archivo clínico

Aprobación

Elabora	Visto Bueno
Dr. Alen Rigoberto Rodríguez Soto. Nombre y Firma	Dr. Ernesto López Páez
Director del Hospital Regional de la Barca	Encargado del Despacho de la Dirección de Hospitales del OPD Servicios de Salud Jalisco
Fecha: 27 Febrero 2023	Fecha: