



**H. Ayuntamiento Municipal
Constitucional
Nicolás Ruiz, Chiapas
2021 - 2024**



CHIAPAS
GOBIERNO DEL ESTADO

Palacio municipal S/N Col. Centro C.P. 30340.

Tel.- 992-106-60-24.

Email: Nicolasruiz20212024@gmail.com

RFC MNR850101P31

**ACUERDO DE NOTIFICACIÓN DE RESPUESTA A LA
SOLICITUD DE ACCESO A LA INFORMACIÓN PÚBLICA
CON NÚMERO DE FOLIO 071603324000001.**

H. AYUNTAMIENTO DE NICOLAS RUIZ, CHIAPAS. – NICOLAS RUIZ A 30 DE SEPTIEMBRE DEL 2024.

Con fecha 21 de diciembre del 2023 se tuvo por recibida la solicitud de acceso a la información pública con el número de folio citado al rubro, en la que el solicitante solicita el acceso a la siguiente información:

Con base a los preceptos de la Ley de Transparencia y Acceso a la Información Pública del Estado de Chiapas, solicito respetuosamente, se me proporcione en formato "pdf", los Planes Municipales de Desarrollo correspondiente a los periodos 2021-2024 y 2018-2021; con la finalidad de atender asuntos de carácter académico.

Al respecto y considerando que esta Unidad de Transparencia es competente para recibir y dar trámite a las solicitudes de acceso a la información y de datos personales dirigidas a este sujeto obligado, por este conducto se acuerda que la solicitud se tiene por atendida a través del oficio s/n, de fecha 30 de septiembre de dos mil veinticuatro y suscrito por el Ing. Rubiel Ruiz Yuca, mismos documentos que se tienen por reproducido como si a la letra se insertaran.

Por lo anteriormente expuesto se tiene por atendida la solicitud mediante el presente acuerdo y su anexo, documentos que se digitaliza y envía al solicitante a través del sistema de solicitudes de la Plataforma Nacional de Transparencia (PNT) para su notificación correspondiente.

Archívese en el respectivo expediente y considérese como un asunto concluido.

ATENTAMENTE

**NORBHEY JUÁREZ RAMÍREZ
RESPONSABLE DE LA UNIDAD DE TRANSPARENCIA
H. AYUNTAMIENTO DE NICOLAS RUIZ**



**H. Ayuntamiento Municipal
Constitucional
Nicolás Ruiz, Chiapas
2018 - 2021**

Palacio municipal S/N Col. Centro C.P. 30340.

Tel.- 992-106-60-24.

Email: Nicolasruiz20212024@gmail.com

RFC MNR850101P31



CHIAPAS
GOBIERNO DEL ESTADO

AREA: DIRECCIÓN DE OBRAS PÚBLICAS

OFICIO No.: S/N

ASUNTO: EL QUE SE INDICA

NICOLAS RUIZ, CHIAPAS A 30 DE SEPTIEMBRE DE 2024

**C. NORBEY JUAREZ RAMIREZ
JEFA DE UNIDAD DE TRANSPARENCIA
P R E S E N T E**

POR MEDIO DE LA PRESENTE Y EN ATENCION A LA SOLICITUD DE INFORMACION PÚBLICA CON FOLIO: 071603324000001 DE FECHA, 21/12/2023 ME PERMITO INFORMLE LO SIGUIENTE:

1.- SE ENVIA INFORMACION DEL PLAN MUNICIPAL DE ESTE H. AYUNTAMIENTO MUNICIPAL CONSTITUCIONAL RELATIVO AL PERIODO 01 DE OCTUBRE DE 2021 AL 30 DE SEPTIEMBRE DE 2024

2.- REFERENTE AL PERIRODO 01 DE OCTUBRE DE 20218 AL 30 DE SEPTIEMBRE DE 2021 NO SE CUENTA CON LA INFORMACION SOLICITADA YA QUE EL AYUNTAMIENTO SALIENTE NO PROPORCIONO DICHA INFORMACION

SIN OTRO PARTICULAR, QUEDO DE USTED.

ATENTAMENTE

ING. RUBIEL RUIZ YUCA
DIRECTOR DE OBRAS PUBLICAS MUNICIPAL



C.c.p.- Archivo/Minutario.



Ayuntamiento municipal de Nicolás Ruiz, Chiapas

PLAN MUNICIPAL DE DESARROLLO 2021 – 2024

C. Felipe Alejandro Méndez Rodríguez
Presidente Municipal Constitucional

Trabajando con honestidad para el desarrollo de mi pueblo

PRESENTACIÓN	4
INTRODUCCIÓN	5
MARCO JURÍDICO.....	6
CONTEXTO MUNICIPAL.....	11
METODOLOGÍA	26
ENFOQUES Y POLÍTICAS TRANSVERSALES	27
EJE RECTOR 1 SERVICIOS PÚBLICOS	30
TEMA 1.1 INFRAESTRUCTURA DE SERVICIOS BÁSICOS	31
<i>Política pública 1.1.1 Infraestructura de servicios básicos de calidad</i>	<i>31</i>
<i>Política pública 1.1.2 Recolección de basura</i>	<i>32</i>
TEMA 1.2 INFRAESTRUCTURA URBANA.....	33
<i>Política Pública 1.2.1 Parques y jardines</i>	<i>33</i>
<i>Política pública 1.2.2 Alumbrado público.....</i>	<i>34</i>
<i>Política pública 1.2.3 Calles</i>	<i>34</i>
<i>Política pública 1.2.4 Mercado y panteones</i>	<i>35</i>
TEMA 1.3 GESTIÓN PÚBLICA DE CALIDAD	36
<i>Política pública 1.3.1 Servicio público honesto y transparente</i>	<i>36</i>
EJE RECTOR 2 MUNICIPIO SEGURO	37
TEMA 2.1 SEGURIDAD PÚBLICA MUNICIPAL	38
<i>Política pública 2.1.1 Seguridad ciudadana.....</i>	<i>38</i>
TEMA 2.2 PROTECCIÓN CIVIL	39
<i>Política pública 2.2.1 Resiliencia y gestión de riesgos</i>	<i>39</i>
EJE RECTOR 3 DESARROLLO SOCIAL	43
TEMA 3.1 EDUCACIÓN.....	44
<i>Política pública 3.1.1 Infraestructura física educativa.....</i>	<i>44</i>
<i>Política pública 3.1.2 Atención a jóvenes y adultos en rezago educativo.....</i>	<i>46</i>
TEMA 3.2 CULTURA	47
<i>Política pública 3.2.1 Fortalecimiento cultural</i>	<i>47</i>
TEMA 3.3 SALUD	49
<i>Política pública 3.3.1 Atención primaria a la salud</i>	<i>49</i>
TEMA 3.4 SOCIEDAD INCLUYENTE	52
<i>Política pública 3.4.1 Desarrollo integral de la familia</i>	<i>52</i>
<i>Política pública 3.4.2 Juventud con bienestar</i>	<i>53</i>
<i>Política pública 3.4.3 Vivienda.....</i>	<i>53</i>
<i>Política pública 3.4.4 Desarrollo social integral</i>	<i>54</i>
EJE RECTOR 4 DESARROLLO ECONÓMICO	56
TEMA 4.1 DESARROLLO RURAL.....	57
<i>Política pública 4.1.1 Agricultura sostenible</i>	<i>57</i>
<i>Política pública 4.1.2 Ganadería sostenible</i>	<i>58</i>
TEMA 4.2 COMUNICACIONES Y CONECTIVIDAD	60
<i>Política pública 4.2.1 Infraestructura para el desarrollo económico.....</i>	<i>60</i>

EJE RECTOR 5 DESARROLLO AMBIENTAL	62
TEMA 5.1 PROTECCIÓN AMBIENTAL	63
<i>Política pública 5.1.1 Protección ambiental.....</i>	<i>63</i>
<i>Política pública 5.1.2 Preservación del patrimonio natural y protección al ambiente</i>	<i>64</i>
<i>Política pública 5.1.3 Acción contra el cambio climático.....</i>	<i>66</i>
SEGUIMIENTO Y EVALUACIÓN	68
ANEXOS	69
INFORMACIÓN ESTADÍSTICA Y GEOGRÁFICA.....	70
ALINEACIÓN CON EL PLAN ESTATAL DE DESARROLLO Y PLAN NACIONAL DE DESARROLLO.....	78
ALINEACIÓN CON LA AGENDA 2030 PARA EL DESARROLLO SOSTENIBLE	87
BIBLIOGRAFÍA	95

Presentación



Es una satisfacción presentar el Plan Municipal de Desarrollo de la administración 2021-2024 donde se integran las políticas públicas en materia de servicios públicos de calidad, seguridad, desarrollo social, desarrollo económico y desarrollo ambiental.

El Plan Municipal fue elaborado con la participación de la ciudadanía, quienes viven los problemas y necesidades, y sus propuestas de acción beneficiarán a todo el municipio.

El documento responde a peticiones ciudadanas que mejorarán la calidad de vida de la población, y cada política pública va de acuerdo a los planes estatal y nacional de desarrollo, porque sigo trabajando con honestidad para el desarrollo de mi pueblo.

C. Felipe Alejandro Méndez Rodríguez
Presidente Municipal Constitucional
Nicolás Ruiz, Chiapas

Introducción

El Plan Municipal de Desarrollo 2021-2024 de Nicolás Ruiz, Chiapas fue elaborado con el apoyo de la Guía para la elaboración de Planes Municipales de Desarrollo con el enfoque de la Agenda 2030, publicado por la Presidencia de la República, y de acuerdo a los Lineamientos Generales para la Elaboración del Plan Estatal de Desarrollo y de los Programas Institucionales, Sectoriales, Especiales y Regionales, publicado por la Secretaría de Hacienda del Estado de Chiapas.

En este documento se establecen las líneas de acción para alcanzar las metas y objetivos establecidos para cada eje rector. El Plan comprende el diagnóstico, elaborado con la participación de la sociedad y gobierno, mediante un proceso colectivo para conocer la situación actual de las localidades, identificando los principales problemas y necesidades. Se elaboró un árbol de problemas para cada necesidad identificada.

Las políticas públicas brindan propuestas de solución a los problemas identificados, están orientadas al cumplimiento de la Agenda 2030 y los objetivos de desarrollo sostenible, y están incluidas para su ejecución en los ejes rectores:

1. Servicios públicos de calidad
2. Municipio seguro
3. Desarrollo Social
4. Desarrollo económico
5. Desarrollo ambiental

El programa de seguimiento y evaluación establece controles y mecanismos de administración de los recursos disponibles para mover positivamente los indicadores de desarrollo.

En los Anexos se presenta información estadística y geográfica, alineación con el Plan estatal de desarrollo y Plan nacional de desarrollo, y alineación con la Agenda 2030 para el desarrollo sostenible.

Marco jurídico

El presente documento tiene como marco jurídico la legislación vigente que se menciona a continuación:

Constitución Política De Los Estados Unidos Mexicanos

El artículo 25 menciona que “corresponde al Estado la rectoría del desarrollo nacional para garantizar que este sea integral y sustentable...”

El artículo 26 menciona que “el Estado organizará un sistema de planeación democrática de desarrollo nacional que imprima solidez, dinamismo, permanencia y equidad al crecimiento de la economía...”

El artículo 115 menciona que “los municipios, en los términos de las leyes federales y estatales relativas, estarán facultados para formular, aprobar y administrar la zonificación y planes de desarrollo...”

Ley De Planeación Federal

Establece las normas y principios básicos conforme a los cuales se llevará a cabo la Planeación Nacional del Desarrollo y encauzarán las actividades de la administración Pública Federal a través de la integración y funcionamiento del Sistema Nacional de Planeación Democrática; también señala las bases para que el Ejecutivo Federal coordine sus actividades de planeación con las entidades federativas conforme a la legislación aplicable; las bases para promover y garantizar la participación democrática en la elaboración del Plan Nacional de Desarrollo de los diversos grupos sociales así como de las comunidades indígenas, a través de sus representantes y autoridades a que se refiere esta Ley, y las bases para que las acciones de los particulares contribuyan a alcanzar los objetivos y prioridades del plan y los programas.

Constitución Política Del Estado Libre y Soberano De Chiapas

El artículo 45 menciona que los Ayuntamientos del Estado de Chiapas deberán elaborar y entregar sus Planes Municipales de Desarrollo al Congreso del Estado para su examen y aprobación correspondiente, en los términos y condiciones que establezcan las leyes de la materia.

El artículo 85 menciona que “los municipios, en los términos de las leyes federales y estatales relativas, estarán facultados para participar en la formulación de Planes de Desarrollo Regional, los cuales deberán estar en concordancia con los planes generales de la materia...”

El artículo 90 menciona que “los Ayuntamientos del Estado de Chiapas, deberán elaborar su plan Municipal desarrollo al inicio de su gestión, en los términos que establezca la ley respectiva”

Ley De Planeación Para El Estado De Chiapas

Artículo 4. Mediante la Planeación se determinarán las políticas públicas, objetivos, estrategias, indicadores y metas de planes y programas; de igual forma se asignarán recursos, responsabilidades y tiempos para su ejecución.

Artículo 9. La planeación se formalizará a través de los planes y programas estatales y municipales. Los cuales deberán ser producto de un proceso participativo del Sistema a través de su estructura de planeación estatal, regional y municipal.

Artículo 10. La planeación se basará en los principios de: Preservación del régimen democrático, federal y representativo; Soberanía y pleno ejercicio de las garantías sociales e individuales; Inclusión social; Equilibrio económico y social; Equidad respecto al género, cultura, religión, discapacidad, usos y costumbres de los pueblos y comunidades indígenas; Sustentabilidad de los recursos naturales; Derechos humanos.

Artículo 11. Los Planes y Programas estarán orientados a establecer un marco de atención que permita cumplir los siguientes aspectos: Promover el desarrollo social; Mejorar la economía; Garantizar la alineación a la agenda 2030 para el desarrollo sostenible; Atender las problemáticas de la población indígena; Elaborar propuestas dirigidas a mejorar la vida de niñas, niños y adolescentes; Atender de manera especial a la población en pobreza extrema; Cuidado del medio ambiente.

Artículo 13. Para su funcionamiento, el Sistema se apegará a los diversos instrumentos cuya aplicación implica su ordenación temporal y territorial, de acuerdo con la función que desempeñarán en cada etapa y atendiendo a la relación que existe entre ellos; estos instrumentos, por su naturaleza serán el Plan Nacional; el Plan Estatal; la Agenda 2030 para el Desarrollo Sostenible...(entre otros).

Artículo 28. Los Planes Municipales diagnosticarán la situación socioeconómica y ambiental en el ámbito municipal y sectorial, precisando las políticas públicas, objetivos y estrategias para su desarrollo, procurando su concordancia con el Plan Nacional y Plan Estatal.

Los Planes Municipales deberán alinear sus políticas públicas hacia la consecución de la Agenda 2030 para el Desarrollo Sostenible. De igual forma deberán considerar políticas públicas transversales con enfoques de igualdad de género, respeto a los derechos humanos y sustentabilidad. Para la elaboración de sus Planes Municipales los Ayuntamientos deberán observar preferentemente metodología del marco lógico.

Artículo 29. Los Planes Municipales serán elaborados por cada uno de los Ayuntamientos que conforman al Estado de Chiapas, quienes deberán remitirlos al Congreso para su examen y aprobación correspondiente, dentro de los 45 días

contados a partir de la publicación del Plan Estatal, siempre y cuando los periodos constitucionales de la gestión estatal y municipal coincidan en su renovación de la gestión estatal. Para el caso de aquellos Ayuntamientos cuyo periodo constitucional no sea coincidente con la renovación de la gestión estatal, el plazo será de 4 meses a partir del inicio de dicha administración. El Congreso dispondrá de 60 días naturales a partir de la recepción de los Planes Municipales para examinarlos y aprobarlos.

Artículo 30. Los Programas Municipales, detallarán al Plan Municipal, identificando y estableciendo un orden lógico de proyectos que respondan a objetivos y estrategias, con metas responsables e indicadores objetivamente verificables. Tendrán una visión de mediano plazo y contribuirán al cumplimiento del plan municipal, dichos programas deberán observar preferentemente la metodología del marco lógico.

Ley De Desarrollo Constitucional En Materia De Gobierno Y Administración Municipal Del Estado De Chiapas

Artículo 45. Son atribuciones de los Ayuntamientos:

I. Aprobar el proyecto del Plan de Desarrollo Municipal correspondiente a su periodo y enviarlo para su aprobación al Congreso del Estado en los términos y plazos que señala la Ley de Planeación para el Estado de Chiapas; el cual deberá especificar las políticas públicas, y objetivos que contribuirán al desarrollo integral y armónico de la comunidad.

Además, aprobar el informe de evaluación de nivel de cumplimiento de su Plan de Desarrollo Municipal para su remisión al Congreso del Estado.

El artículo 174 menciona que “los planes de desarrollo municipal, establecerán mecanismos e instrumentos para alcanzar los objetivos descritos, en concordancia con los planes estatal y nacional de desarrollo, así como en los lineamientos internacionales adoptados por México en esta materia”.

El artículo 175 establece que “los Municipios, en términos de las leyes federales y estatales, estarán facultados para formular, aprobar y administrar sus planes de desarrollo”.

Ley De Responsabilidades Administrativas Para El Estado De Chiapas

Artículo 229. Podrán ser sujetos de juicio político, los servidores públicos que menciona el artículo 111 de la Constitución Política del Estado Libre y Soberano de Chiapas.

Artículo 230. Es procedente el juicio político cuando los actos u omisiones de los servidores públicos a que se refiere el artículo anterior, redunden en perjuicio de los intereses públicos fundamentales o de su buen despacho.

Artículo 231. Redundan en perjuicio de los intereses públicos fundamentales y de su buen despacho: ...

VI.- Las violaciones graves a los planes, programas y presupuestos de la administración pública estatal y municipal y a las leyes que determinen el manejo de sus recursos económicos.

Misión

La gestión gubernamental del Ayuntamiento municipal de Nicolás Ruiz durante el periodo 2021-2024 tiene como misión la eficiente administración de recursos disponibles para atender los servicios públicos, brindar seguridad pública, mejorar el desarrollo social y económico, sin pasar por alto el cuidado del medio ambiente, en beneficio de los ciudadanos del municipio.

Visión

La gestión gubernamental del Ayuntamiento municipal de Nicolás Ruiz durante el periodo 2021-2024 tiene como visión ser responsable con el desarrollo municipal, con honestidad, transparencia, y rendición de cuentas, apegada a los derechos humanos con una sociedad en progreso.

Contexto municipal

Historia

Nicolás Ruiz fue fundada por tzeltales de Villa de Teopisca (hoy Teopisca), una ciudad pequeña a 35 kilómetros al sur de la capital colonial de Ciudad Real (hoy San Cristóbal de Las Casas) de la provincia de Chiapa, una dependencia colonial de Santiago de Guatemala. Los documentos originales que avalan la propiedad de la tierra y los de compraventa, llamados "Títulos Primordiales", todavía existen, asentando que las tierras de las haciendas de San Diego y San Lázaro fueron compradas por los "naturales" de Teopisca en 1734 a la familia Coutiño, formada por terratenientes y ganaderos de la región.

La fracción de la tierra que conformaba la hacienda San Lázaro fue medida y comprada a la corona española a nombre de Catalina Ballinas en 1656. Unos años después, su hija, Anna Ordúñez de Villaquixan, estableció una capellanía de rezos con cien pesos de principal, para el terreno conocido como hacienda San Diego aparentemente habiéndolo heredado de su madre. La familia Coutiño tomó posesión de la tierra mediante el matrimonio de Diego de Coutiño con Francisca Ysidro de Trujillo, hija de Anna Ordúñez de Villaquixan, y nieta de Catalina Ballinas. Diego de Coutiño y su esposa heredaron las propiedades de San Diego y San Lázaro por la línea materna de doña Francisca.

Al parecer, las tierras no estaban ocupadas por indios cuando fueron compradas a la corona, ni durante el periodo en que pertenecieron a la familia Coutiño. Lisbona (1992) hace referencia al establecimiento de haciendas por parte de los Coutiño en la tierra de los extintos indios de Ostuta pero la afirmación parece estar en contradicción con lo que establecen documentos en posesión de Nicolás Ruiz, los cuales refieren la compra de un terreno llamado El Agua Caliente que hicieron los de Teopisca a la gente de Ostuta entre 1699 y 1701. Obviamente, el pueblo de Ostuta no estaba extinto en 1656 si todavía vendía terrenos al final del siglo. Renard (1998), siguiendo a Morales (1977), afirma que Ostuta aún estaba habitado en 1767, pero que la corona española comenzó a medir y vender sus tierras en 1655 aparentemente la primera fue la venta de San Lázaro a Catalina Ballinas y su esposo Alonso Ordúñez de Villaquixan en 1656.

De cualquier forma, los indios de Teopisca ocuparon tierra circunvecina a las propiedades de la hacienda probablemente la de El Agua Caliente que compraron a los de Ostuta y en varias ocasiones en 1699, 1702 y 1707 solicitaron amparos de las autoridades coloniales en contra de los Coutiño, quienes buscaban ampliar sus haciendas a costa de los indios. Por ejemplo, en 1702 Pedro de Coutiño (el hijo de don Diego) recibió los títulos de 20 caballerías ocupadas por "los indígenas de Teopisca", lo cual fue sometido a juicio y los indios eventualmente recibieron un amparo contra esta titulación en noviembre de 1707.

En 1734, la comunidad de Teopisca compro las haciendas de San Diego y San Lázaro a la viuda de Pedro Coutiño, doña Ana Paz y Quiñones. Los documentos nombran también a sus hijos, Joseph, Antonio y Francisca Coutiño Paz, y a su yerno don Francisco Landero, quienes habían heredado las haciendas después de la muerte de don Pedro. La suma total de la compra fue de 1,680 pesos.⁹ Este terreno era muy grande las escrituras originales hablan de que iba desde Acala en el oeste hasta San Bartolomé en el este y al sur hasta Teopisca y Amatenango en el norte. Veinticinco familias de Villa de Teopisca ocupaban la tierra y formaban una comunidad rural llamada hacienda San Diego, o simplemente San Diego.

El 25 de febrero de 1868 con la congregación de familias residentes en la finca San Diego se erigió como pueblo denominándose La Reforma, dependiente de la Villa de Teopisca, del departamento de San Cristóbal, desde entonces popularmente se le conoció como San Diego de la Reforma.

El municipio lleva el nombre en honor del político y militar Nicolás Ruiz, que luchó en la intervención francesa y fue gobernador del estado.

Los principales hechos históricos se mencionan a continuación:

El 14 de julio de 1890 dejó de pertenecer al departamento de San Cristóbal y pasó al de La Libertad.

En 1915 desaparecieron las jefaturas políticas y se crearon 59 municipios libres, estando éste dentro de la primera remunicipalización, como delegación de San Bartolomé, hoy Venustiano Carranza.

El 14 de febrero de 1934 por decreto del gobernador Victórico R. Grajales, se le denominó Nicolás Ruiz, en honor del político y militar que lucho en la intervención francesa y fue gobernador del estado.

En el periodo 1968 – 1970, se construye el parque central por cooperación del pueblo, posteriormente fue electrificado.

En 1983, para efectos del sistema de planeación se les ubica en la región I Centro.

En el año 2000 se pavimenta el tramo carretero Nicolás Ruiz-Vicente Guerrero.

De acuerdo con el Diario Oficial del Estado de Chiapas, número 299 del 11 de mayo de 2011, la regionalización de la entidad quedó conformada por 15 regiones socioeconómicas, dentro de las cuales el municipio de Nicolás Ruíz está contenido en la Región IV De los Llanos.

Cronología de los presidentes municipales

Presidente Municipal	Período de Gobierno
----------------------	---------------------

Anastasio Pérez	1917
Manuel Zúñiga	1918
Constantino López Pérez	1919
Guadalupe López	1920
Anselmo De Jesús Díaz	1921
Urbano Díaz	1922
Eulogio Díaz	1923
Pablo López	1924-1925
Damián A. López	1926
Lorenzo Pérez	1927
Mariano Pérez	1928
Nicanor López	1929
Ignacio Pérez	1930
Miguel Méndez	1931
Julio Díaz	1932
Cirilo Hernández	1933-1934
Damián A. López	1935
Julio Díaz	1936
Santiago Vázquez	1937
José Rodríguez	1938
Pascual Díaz	1939
Ángel Pérez	1940
Primitivo Juárez	1941
Eugenio Moreno Pérez	1942
Marciano Juárez	1943-1944
Jesús Jiménez	1945-1946
Marciano Juárez	1947-1948
Segundo Díaz Bautista	1949-1950
Tomás López López	1951-1952
Artemio López Lara	1953-1955
Silviano Cárdenas	1956-1958
Evaristo Juárez Juárez	1959-1961
Alberto López Juárez	1962-1964
Carmen Cárdenas Pérez	1965-1967
Artemio López Lara	1968-1970
Abenamar Zúñiga Pérez	1971-1973
Melquiades Víctorio López Rodríguez	1974-1976
Donaciano Juárez Gómez	1977-1979
Maclovio Díaz López	1980-1982
Manuel de Jesús Moreno Velázquez	1983-1985
Arnulfo Méndez López	1986-1988
Hermenegildo Cárdenas C.	1989-1991
Félix Moreno González	1992-1994
Abel Pérez Méndez	1995
Manuel De Jesús Ramírez López	1996-1998
Braulio López Moreno	1999-2001
Jesús López Méndez	2002-2004
Luis Méndez Espinosa	2005-2007
Jesús Constantino Cárdenas	2008-2010
Lucas Pérez Patistán	2011-2012
Francisco Román Juárez Gómez	2012-2015
Fidelfo Juárez López	2015-2017
Ángel Méndez Pérez	2017-2018
Amadeo López Méndez	2018-2021

Nuestro gobierno municipal

El gobierno municipal de Nicolás Ruiz durante el periodo de gestión 2021-2024 se conducirá con responsabilidad, atendiendo las necesidades de la población a través de obras y proyectos que beneficien a todos los habitantes del municipio.

Organigrama

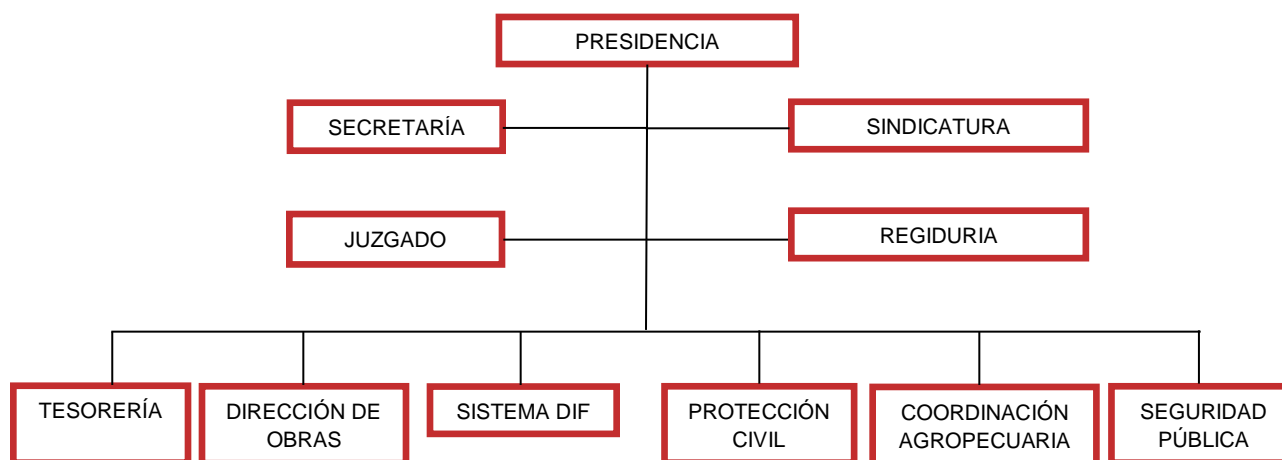

La capacidad administrativa de nuestro municipio

Inmuebles

1. Palacio municipal
2. Parque central
3. DIF municipal
4. Protección Civil
5. Centro Comunitario de Aprendizaje
6. Biblioteca pública municipal
7. Unidad deportiva
8. Casa de la cultura
9. Panteón municipal
10. Basurero municipal
11. Casa de bienes comunales

Recursos financieros

Los impuestos y recursos transferidos a las arcas del Ayuntamiento se muestran en las tablas siguientes:

Impuestos

INDICADOR	2010	2011	2012	2013	2014	2016	2018
Impuesto Final a la Venta de Gasolinas y Diesel (Miles de pesos) (1)	240.00	216.56	244.37	23,036.01	120.00	104.04	70.84
Impuestos Sobre Automóviles Nuevos (Miles de pesos) (1)	58.00	60.64	60.81	60.55	61.00	52.79	35.91
Impuestos sobre Tenencia o Uso de Vehículos (Miles de pesos) (1)	48.00	191.73	0.62	ND	ND	ND	ND

FUENTES: (1) Secretaría de Hacienda. Subsecretaría de Planeación, Presupuesto y Egresos. Dirección de Contabilidad.
ND - No Disponible.

Recursos Transferidos Por Tipo De Fondo

RECURSOS TRANSFERIDOS POR TIPO DE FONDO	2010	2011	2012	2013	2014	2016
Fondo General de Participación (Miles de pesos) (1)	7,370.00	7,709.00	8,229.00	808,913.00	8,048.00	9,066.01
Fondo de Compensación (Miles de pesos) (1)	166.00	165.00	147.00	145.00	194.00	192.71
Fondo de Extracción de Hidrocarburos (Miles de pesos) (1)	109.00	137.00	140.00	133.00	40.00	0.00
Fondo de Fiscalización (Miles de pesos) (1)	385.00	429.00	387.00	432.00	512.00	492.73
Fondo de Fomento Municipal (Miles de pesos) (1)	328.00	344.00	647.00	1,491.00	347.00	708.86
Fondo de Participación de Impuestos Especiales (Miles de pesos) (1)	67.00	70.00	77.00	ND	ND	ND
FAFM (Ramo 33) (Miles de pesos) (1)	1,628.00	1,824.00	1,951.00	2,103.00	0.00	2,405.61
FISE, FAFEF, PEMEX, FIES, Prog. Suj. a Reglas de Oper., Otros Subsidios, Financ. y Empréstitos, Fondo de Compensación (Miles de pesos) (1)	0.00	0.00	0.00	0.00	0.00	0.00
FISM (Ramo 33) (Miles de pesos) (1)	7,878.00	9,002.00	8,024.00	8,510.00	0.00	9,739.25

FUENTES: (1) Secretaría de Hacienda. Subsecretaría de Planeación, Presupuesto y Egresos. Dirección de Contabilidad.
ND - No Disponible.

Población

El Censo de Población y Vivienda de 2020 indica para el municipio de Nicolás Ruiz una población de 4 mil 765 habitantes, de los cuales 2 mil 440 son hombres y 2 mil 325 son mujeres. Las siguientes tablas muestran los indicadores de población en los Censos de Inegi:

INDICADOR	2010	2015	2020
Población Total (8)	4,317	4,262	4,765
Población Total Hombres (8)	2,226	2,166	2,440
Población Total Mujeres (8)	2,091	2,096	2,325

FUENTES, (8) Para el año 2010 INEGI. Censo de Población y Vivienda 2010. Para el año 2015 INEGI. Encuesta Intercensal 2015. (8) Nota: Para el año 2015 valores absolutos calculados a partir del valor porcentual publicado en la Encuesta Intercensal realizada por el INEGI.

INDICADOR	2010	2015	2020
Población según grandes grupos de edad 0 a 14 años (8)	1,698	1,644	1,634
Población según grandes grupos de edad 0 a 14 años Hombres (8)	865	864	873
Población según grandes grupos de edad 0 a 14 años Mujeres (8)	833	780	761
Población según grandes grupos de edad 15 a 64 años (8)	2,348	2,442	2,897
Población según grandes grupos de edad 15 a 64 años Hombres (8)	1,214	1,206	1,445
Población según grandes grupos de edad 15 a 64 años Mujeres (8)	1,134	1,236	1,452
Población según grandes grupos de edad 65 años y más (8)	188	172	234
Población según grandes grupos de edad 65 años y más Hombres (8)	106	92	122
Población según grandes grupos de edad 65 años y más Mujeres (8)	82	80	112
Población según grandes grupos de edad No Especificada (8)	83	4	0
Población según grandes grupos de edad No Especificada Hombres (8)	41	4	0
Población según grandes grupos de edad No Especificada Mujeres (8)	42	0	0

FUENTES, (8) Para el año 2010 INEGI. Censo de Población y Vivienda 2010. Para el año 2015 INEGI. Encuesta Intercensal 2015.,(8) Nota: Para el año 2015 valores absolutos calculados a partir del valor porcentual publicado en la Encuesta Intercensal realizada por el INEGI.

INDICADOR	2010	2015	2020
Población de 3 años y más que habla alguna lengua indígena (8)	53	21	22
Población de 3 años y más que habla alguna lengua indígena Hombres (8)	31	13	13
Población de 3 años y más que habla alguna lengua indígena Mujeres (8)	22	8	9
Población de 3 años y más que habla alguna lengua indígena y habla español (8)	19	ND	ND
Población de 3 años y más que habla alguna lengua indígena y habla español Hombres (8)	12	ND	ND
Población de 3 años y más que habla alguna lengua indígena y habla español Mujeres (8)	7	ND	ND
Población de 3 años y más que habla alguna lengua indígena y no habla español (8)	33	ND	ND
Población de 3 años y más que habla alguna lengua indígena y no habla español Hombres (8)	18	ND	ND
Población de 3 años y más que habla alguna lengua indígena y no habla español Mujeres (8)	15	ND	ND
Población de 3 años y más que habla alguna lengua indígena y no especificó si habla español (8)	1	ND	ND
Población de 3 años y más que habla alguna lengua indígena y no especificó si habla español Hombres (8)	1	ND	ND
Población de 3 años y más que habla alguna lengua indígena y no especificó si habla español Mujeres (8)	0	ND	ND

FUENTES, (8) Para el año 2010 INEGI. Censo de Población y Vivienda 2010. Para el año 2015 INEGI. Encuesta Intercensal 2015., (8) Nota: Para el año 2015 valores absolutos calculados a partir del valor porcentual publicado en la Encuesta Intercensal realizada por el INEGI.ND - No Disponible

Aspectos culturales de la población del municipio

Nicolás Ruiz es muy rico en tradiciones, al ser un pueblo con orígenes de Teopisca, Chiapas, la calidez humana, el apoyo al prójimo, el trabajo a la tierra,

sus creencias religiosas, sus fiestas patronales, su música, hacen que se vuelva un pueblo alegre y con ganas de volver a visitarlo. Al hablar de Nicolás Ruiz no solo es hablar de su presente si no de todas aquellas historias, eventos y costumbres que nos han formado como pueblo, historias que nuestros abuelos han pasado de generación en generación las cuales nos hacen orgullosos de nuestras raíces.

Las actividades culturales son las que tienen que ver con festividades religiosas como las fiestas de la Virgen de la Asunción y al Santo Patrono de San Dionisio, festividades que se comparten con el municipio de Totolapa y que duran 3 días. Otra festividad importante que realiza la comunidad, como un acto religioso y simbólico, es el de pedir lluvia a la cruz que se encuentra en las faldas del Cerro de La Lanza cada 15 de mayo.

Trajes típicos

Los habitantes con identidad indígena tzeltal nos han dejado tradiciones en cuanto a costumbres y formas de vestirse, podemos señalar que el traje típico para los hombres se compone de calzón blanco con arrugas de adentro hacia fuera y abajo hacia arriba, camisa corta cuello en V, bordado con grecas de figuras en el mismo tejido. Y para las mujeres llevan faldas en enredos con banda ajustada a presión, bordado en la orilla y unión de los lienzos huipil corto bordado con grecas en el mismo tejido.

Gastronomía

En nuestro municipio abundan las comidas tradicionales que nos caracterizan en el estado y fuera de él como por ejemplo el cochito horneado, pollo con pepita, pan regional, tamales de chipilín, de bola, de elote, de hoja, de frijol.

Eventos

Las festividades religiosas que Nicolás Ruiz comparte con el municipio de Totolapa, son la peregrinación en conmemoración del patrono San Dionisio y la Virgen de la Asunción ya que se caminan alrededor de ocho leguas llevando una cruz hacia la parroquia de Totolapa. Otra festividad es la feria en honor a San Diego de Alcalá en noviembre, una de las tradiciones que forman parte de Nicolás Ruiz, Chiapas.

Personajes representativos

Nicolás Ruíz fue un político y un militar que aparte de luchar en contra de la intervención francesa en el país fue también gobernador de nuestro estado.

Patrimonio cultural

Las instalaciones para la difusión cultural se limitan a una biblioteca pública y una casa de la cultura.

Localidades que integran el municipio por número de habitantes

De las 3 localidades que integran el municipio, la cabecera municipal concentra el 99.07% de la población total del municipio y es la única considerada como urbana.

Clave de la localidad	Nombre de la localidad	Población 2010	Grado de marginación 2010	Estatus
070580001	Nicolás Ruíz	4 277	Alto (Urb)	Activa
070580017	El Potrero	39	Muy alto	Activa
070580003	Guapinol	1		Activa

Fuente: INEGI.

En las tres localidades del municipio la estructura de la población por grupos de edad establece rangos de 0 al 39.51% de la población menores de 15 años; de 0 al 64.10% para la población de 15 a 64 años y de 0 al 15.38% para los mayores de 64 años.

Estructura de la población por grupos de edad de las principales localidades

Concepto	Total	%
Nicolás Ruíz	4 277	99.07
0 a 14 años	1 690	39.51
15 a 64 años	2 323	54.31
65 años y más	181	4.23
No especificado	83	1.94
El Potrero	39	0.90
0 a 14 años	8	20.51
15 a 64 años	25	64.10
65 años y más	6	15.38
No especificado	0	0.00
Guapinol	1	0.02
0 a 14 años	0	0.00
15 a 64 años	0	0.00
65 años y más	0	0.00
No especificado	1	100.00

a/ Incluye una estimación de población residente en viviendas sin información de ocupantes.

Fuente: INEGI. Censo de Población y Vivienda 2010. CONAPO. Proyecciones Municipales 2006 - 2030.

Indicadores de rezago

El índice de marginación es una medida resumen de nueve indicadores socioeconómicos que permiten medir formas de la exclusión social y que son variables de rezago o déficit, esto es, indican el nivel relativo de privación en el

que se subsumen importantes contingentes de población.

El Índice de Rezago Social (IRS) es una medida que agrega variables de educación, de acceso a servicios de salud, de servicios básicos en la vivienda, de calidad y espacios en la misma, y de activos en el hogar, es decir, proporciona el resumen de cuatro carencias sociales de la medición de pobreza del Consejo Nacional de Evaluación de la Política Social (CONEVAL): rezago educativo, acceso a los servicios de salud, acceso a los servicios básicos en la vivienda, y la calidad y espacios en la vivienda.

El índice de desarrollo humano (IDH) es un indicador elaborado por el Programa de las Naciones Unidas para el Desarrollo (PNUD), índice compuesto de indicadores que se relacionan en tres aspectos: salud, educación y economía, a través del Índice de Esperanza de Vida, el Índice de Educación y el Índice del PIB. El IDH divide en cuatro grandes categorías basadas en si desarrollo humano: Muy alto, Alto, Medio, y Bajo.

INDICADOR	2005	2010	2015	2020
Índice de Desarrollo Humano (9)	0.6785	0.5261	0.5498	ND
Grado de Desarrollo Humano (9)	Medio	Bajo	Bajo	ND
Desarrollo Humano Lugar estatal (9)	81	100	100	ND
Desarrollo Humano Lugar nacional (9)	2,118	2,338	2,315	ND
Índice de Marginación (1)	ND	1.0277	1.2590	ND
Grado de Marginación (1)	ND	Muy alto	Muy alto	Alto
Marginación Lugar estatal (1)	ND	44	33	ND
Marginación Lugar nacional (1)	ND	387	270	ND
Índice de Rezago Social (3)	ND	0.5338	0.3631	0.2847
Grado de Rezago Social (3)	ND	Medio	Alto	Medio
Rezago Social Lugar estatal (3)	ND	55	64	72
Rezago Social Lugar nacional (3)	ND	689	734	759
Población en Situación de Pobreza Multidimensional (4)	ND	4,661	4,285	ND
Porcentaje de Población en Situación de Pobreza Multidimensional (4)	ND	95.80	ND	ND
Población en Situación de Pobreza Moderada Multidimensional (4)	ND	1,961	1,052	ND
Porcentaje de Población en Situación de Pobreza Moderada Multidimensional (4)	ND	40.30	24.39	ND
Población en Situación de Pobreza Extrema Multidimensional (4)	ND	2,700	3,234	ND
Porcentaje de Población en Situación de Pobreza Extrema Multidimensional (4)	ND	55.50	75.01	ND

FUENTES, (1) CONAPO. Índice de Marginación por entidad federativa y municipio 2010., (3) CONEVAL. Índice de Rezago Social 2010., (4) CONEVAL. Medición de la Pobreza 2010., (9) PNUD. Índice de Desarrollo Humano Municipal 2000-2005.ND - No Disponible

Viviendas y ocupantes en viviendas

INDICADOR	2005	2010	2015	2020
Viviendas particulares habitadas (3)	763	895	909	1,049
Ocupantes en viviendas particulares habitadas (3)	3,860	4,236	4,262	4,765
Promedio de Ocupantes en Viviendas Particulares Habitadas (3)	5.0	4.7	4.7	4.5
Tasa Media Anual de Crecimiento. Periodos 2000: 2000 a 2005, 2005: 2005 a 2010 y 2010: 2010 a 2015 (3)	ND	3.47	0.32	ND

FUENTES, (3) Para el año 2005 INEGI. II Censo de Población y Vivienda 2005. Para el año 2010 INEGI. Censo de Población y Vivienda 2010. Para el año 2015 INEGI. Encuesta Intercensal 2015., (3) Nota: El total de viviendas particulares habitadas excluye viviendas móviles, refugios y locales no construidos para habitación debido a que no se captaron características de estas clases de vivienda. Asimismo, excluye las viviendas sin información de ocupantes., (3) Nota: Para el año 2015 valores absolutos calculados a partir del valor porcentual publicado en la Encuesta Intercensal realizada por el INEGI.ND - No Disponible

Viviendas por disposición de servicios

INDICADOR	2005	2010	2015	2020
Viviendas particulares habitadas que disponen de servicio de agua entubada (3)	720	877	905	1,029
Viviendas particulares habitadas que disponen de servicio de drenaje (3)	681	837	889	1,031
Viviendas particulares habitadas que disponen de servicio de energía (3)	ND	842	905	1,034
Viviendas particulares habitadas que disponen de servicio de energía (3)	715	ND	ND	ND

Tasa Media Anual de Crecimiento (TMAC)

Concepto	2005	2010	2015
T.M.A.C.	ND	3.50	0.30

Fuente: Para el año 2005 INEGI. II Censo de Población y Vivienda 2005. Para el año 2010 INEGI. Censo de Población y Vivienda 2010. Para el año 2015 INEGI. Encuesta Intercensal 2015. ND- No disponible.

Estadísticas vitales

INDICADOR	2010	2011	2012	2013	2014	2015	2016	2017
Defunciones (7)	18	13	21	25	13	35	23	16
Defunciones Hombres (7)	13	10	15	15	9	13	9	5
Defunciones Mujeres (7)	5	3	6	10	4	22	14	11
Nacimientos (7)	171	106	101	136	115	134	121	121
Nacimientos Hombres (7)	82	62	53	71	62	70	68	68
Nacimientos Mujeres (7)	89	44	48	65	53	64	53	47

FUENTES, (7) Dirección del Registro Civil del Estado

Proyecciones de población

Año	Población
2011	4429
2015	4567
2020	4809
2025	5078
2030	5344

Fuente: CONAPO

Migración

El 98.03% de la población del municipio nació en Chiapas, el 0.05% en otra entidad federativa, el 0.02% en los Estados Unidos de América y el 1.90% restante no tiene especificado un lugar de nacimiento.

Población total por lugar de nacimiento según sexo

Lugar de nacimiento	Población total ¹	Sexo	
		Hombres	Mujeres
Total	4,317	2,226	2,091
En la entidad	4,232	2,184	2,048
En otra entidad	2	1	1
02 Baja California	1	1	0
27 Tabasco	1	0	1
En los Estados Unidos de América	1	0	1
No especificado	82	41	41

¹ Incluye una estimación de población a nivel estatal de 55 062 personas que corresponden a 18 354 viviendas sin información de ocupantes.

Fuente: INEGI. Censo de Población y Vivienda 2010: Tabulados del Cuestionario Básico

Actividades Económicas

Población por condición de ocupación e ingresos

INDICADOR	2010	2015	2020
Población Económicamente Activa (1)	1,247	979	1,333.0
Población Económicamente Activa Ocupada (1)	1,117	947	ND
Población Económicamente Activa Desocupada (1)	130	32	10.0
Población no Económicamente Activa (1)	1,573	1,965	ND
Población Ocupada que Recibe Hasta 2 Salarios Mínimos (1)	896	817	ND
Población Ocupada que Recibe Más de 2 Salarios Mínimos (1)	41	20	ND

FUENTES, (1) INEGI. Censo de Población y Vivienda 2010., (1) Encuesta Intercensal 2015, ND - No Disponible

El 87.11% de la población ocupada lo hace en actividades del sector primario, el 3.09% del sector secundario, el 5.26% en el comercio y el 3.45% en los servicios. El 1.09% restante lo hace en actividades de un sector no especificado.

Población ocupada según sector de actividad económica

Sector de actividad económica	Nicolás Ruiz		Chiapas	
	Total	%	Total	%
Total	1,102	0.07	1 583 966	100.00
Primario ¹	960	87.11	677 304	42.76
Secundario ²	34	3.09	213 994	13.51
Comercio	58	5.26	219 538	13.86
Servicios ³	38	3.45	459 984	29.04
No especificado	12	1.09	13 147	0.83

¹ Agricultura, ganadería, silvicultura, caza y pesca.

² Minería, extracción de petróleo y gas, industria manufacturera, electricidad, agua y construcción.

³ Transporte, gobierno y otros servicios.

* Municipio censado con cuestionario ampliado.

Fuente: INEGI. Censo de Población y Vivienda 2010. Tabulados del cuestionario ampliado.

El 69.33% de la Población Económicamente Activa Ocupada del municipio recibe hasta un salario mínimo, mayor proporción que el promedio estatal del 45.78%. El 11.98% de la PEA Ocupada recibe de 1 a 2 salarios mínimos y el 3.72% más de 2 salarios mínimos. El 14.97% restante tiene un nivel de ingreso por trabajo no especificado.

Tipo de tenencia de la tierra

Concepto	Total	Ejidos	Comunidades Agrarias
Núcleos Agrarios Según Situación Jurídica	2	1	1
De Hecho	0	0	0
De Derecho	2	1	1
Medidos por el PROCEDE	0	0	0
Certificados por el PROCEDE	0	0	0

Datos referidos al 31 de Diciembre de 2008.

Fuente: Registro Agrario Nacional. Delegación en el Estado. Subdelegación Técnica

La superficie de los núcleos agrarios con que cuenta el municipio no es de uso común ni está parcelada como se presenta en el siguiente cuadro:

Superficie de los núcleos agrarios

Concepto	Total	%
Total	4 722.63	0.11
Asentamientos Humanos	0.00	0.00
Parcelada	0.00	0.00
De Uso Común	0.00	0.00
Otras <i>a/</i>	4 722.63	100.00

Datos referidos al 31 de Diciembre de 2008.

a/ Datos obtenidos del Resumen de Ejidos del Historial Agrario del Registro Agrario Nacional con Avances del PROCEDE.

Fuente: Registro Agrario Nacional. Delegación en el Estado. Subdelegación Técnica.

Principales sectores productivos

La principal actividad es la agropecuaria, ya que el 87.11% de la población ocupada lo hace en el sector primario.

Agricultura

Los principales cultivos son el maíz grano con 1,300 hectáreas sembradas en 2018, y frijol con 700 hectáreas sembradas en el mismo año. El total de la superficie sembrada es de temporal. La siguiente tabla muestra los indicadores desde 2010.

En 2018 el maíz grano obtuvo un volumen de producción de 2,177 toneladas, y frijol 231 toneladas en el mismo año. La siguiente tabla muestra los indicadores desde 2010.

Ganadería

El sacrificio de cabezas de aves en 2018 fue de 17,874 como se muestra en la tabla siguiente:

INDICADOR	2010	2011	2012	2013	2014	2015	2016	2017	2018
SACRIFICIO DE EXISTENCIAS POR TIPO DE GANADO									
Sacrificio de Existencias Bovino (cabezas) (1)	372	391	416	317	340	341	358	Nd	Nd
Sacrificio de Existencias Ovino (cabezas) (1)	287	301	347	334	328	351	356	308	278
Sacrificio de Existencias Porcino (cabezas) (1)	876	879	901	459	454	465	0	0	0
Sacrificio de Existencias Aves (cabezas) (1)	19,426	16,790	16,237	17,760	19,149	18,215	20,090	19,289	17,874
Sacrificio de Existencias Guajolote (cabezas) (1)	407	490	665	617	648	685	644	729	808

FUENTES, (1) SIAP. <http://www.siap.gob.mx>

En relación al volumen de la producción ganadera por especie, se presenta la siguiente tabla:

INDICADOR	2010	2011	2012	2013	2014	2015	2016	2017	2018
Volumen de Producción en Pie Bovino (Toneladas) (1)	153.40	157.00	163.16	108.18	114.89	116	122	116	117
Volumen de la Producción de Carne en Canal Bovino (Toneladas) (1)	77.41	78.00	83.68	56.84	57.55	59	61	60	61
Volumen de Producción en Pie Ovino (Toneladas) (1)	11.97	12.00	12.72	13.05	13.37	14	15	14	14
Volumen de la Producción de Carne en Canal Ovino (Toneladas) (1)	6.11	6.00	6.49	6.83	6.77	7	7	7	7
Volumen de Producción en Pie Porcino (Toneladas) (1)	80.72	84.00	91.70	46.71	45.48	45	0	0	0
Volumen de la Producción de Carne en Canal Porcino (Toneladas) (1)	61.46	59.00	65.82	33.37	32.13	32	0	0	0
Volumen de Producción en Pie Ave (Toneladas) (1)	37.75	36.00	37.50	37.42	38.91	39	41	41	44
Volumen de la Producción de Carne en Canal Aves (Toneladas) (1)	28.53	28.00	29.56	29.85	30.72	31	33	32	32
Volumen de Producción en Pie Guajolote (Toneladas) (1)	2.69	3.00	3.90	3.97	4.14	4	4	5	5
Volumen de la Producción de Carne en Canal Guajolote (Toneladas) (1)	2.05	2.00	2.89	3.00	3.17	3	3	4	4

FUENTES, (1) SIAP. <http://www.siap.gob.mx>

Sector secundario

El 3.09% de la población ocupada lo hace en actividades del sector secundario. El municipio no reportó unidades económicas del sector manufacturero que realizaron actividades durante 2008 y ni ocupación de trabajadores. El valor agregado censal bruto por personal ocupado y el valor agregado censal bruto fueron reportados en ceros.

Indicador	Nicolás Ruiz	Chiapas
Personal ocupado dependiente de la razón social	0	42 146
Unidades económicas	0	13 726
Valor agregado censal bruto por personal ocupado (Miles de pesos)	0.0	354.5
Valor agregado censal bruto. Manufactura (Miles de pesos)	0	17 042 086

Notas: Datos referidos al 31 de diciembre de 2008.

Fuente: Comité de Planeación y Desarrollo del Gobierno del Estado.

Sector servicios

El 5.26% de la población ocupada lo hace en actividades del sector comercio. El municipio no cuenta con almacenes o tiendas DICONSA, rastros e instituciones bancarias.

Principales establecimientos de abasto y comercio

Concepto	Nicolás Ruiz	Chiapas
Almacenes DICONSA	0	26
Tiendas DICONSA	0	1 787
Rastros	0	33
Tipo TIF	0	2
Municipal	0	27
Privado	0	4
Instituciones Bancarias	0	224

Datos referidos al 31 de Diciembre de 2010.

Fuente: INEGI. Anuario Estadístico 2011. Asociación de Bancos de México, A.C. Dirección de Información Financiera.

Comunicaciones

Vías de comunicación

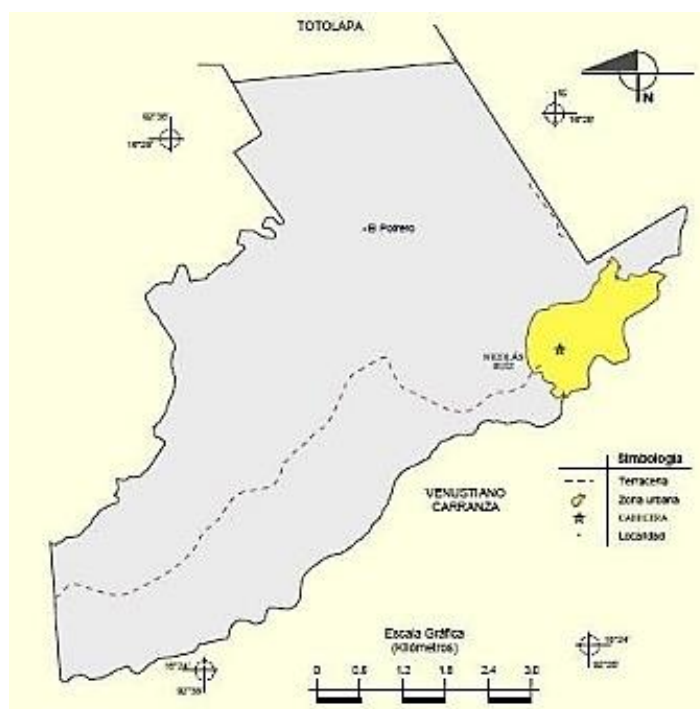

Mapa Topografía de Nicolás Ruiz

Fuente: INEGI. *Marco Geoestadístico Municipal 2005, versión 3.1*. INEGI. Información Topográfica Digital Escala 1:250 000 serie III.

Transporte público

INDICADOR	2014	2015	2016
TRANSPORTE PADRÓN VEHICULAR			
Automóviles	23	25	25
Camiones de Pasaje (Incluye Microbuses)	2	2	2
Camiones y Camionetas de Carga	136	146	146
Motocicletas	4	4	4

Fuente: INEGI. Anuario Estadístico y Geográfico del Estado de Chiapas

En la cabecera municipal existe el servicio de moto taxis, como transporte público local de pasajeros, en ocasiones se cubre el transporte a localidades cercanas. También se cuenta con servicio de taxis pertenecientes a una cooperativa, para transportarse a localidades y otros municipios.

Medios de comunicación

La cabecera municipal cuenta con servicio telefónico local y de larga distancia. En relación a la telefonía celular existe cobertura en la cabecera municipal con señal deficiente. Se cuenta con 1 caseta telefónica para servicio público.

En Nicolás Ruiz se reciben las señales de AM y FM de la ciudad de Tuxtla Gutiérrez y San Cristóbal De las Casas.

Se cuenta con señal de televisión digital terrestre, recibiendo algunos canales, y una red de servicio de televisión por cable con más de 40 canales prestando una cobertura de cerca del 50 por ciento de la población total de la cabecera municipal.

En la cabecera municipal se cuenta con señal de internet a través de cibercafés.

En Nicolás Ruiz no existe oficina de correos para atender a toda la población con envíos de correo postal. Una persona traslada la correspondencia de los ciudadanos al municipio de Venustiano Carranza.

En Nicolás Ruiz existe infraestructura en radiocomunicación para dar respuesta a emergencias y mantener comunicación con las localidades en materia de protección civil.

Metodología

A nivel municipal, el Comité de Planeación para el Desarrollo Municipal (COPLADEM), es el medio para fortalecer la administración municipal, creando espacios de consulta, planeación y participación de la sociedad, la cual es analizada por sus órganos integrantes y seleccionados de acuerdo a la congruencia que guarden con los planes y los objetivos de la Agenda 2030.

El COPLADEM, apoyó en la integración del Plan Municipal de Desarrollo, ya que la priorización de los proyectos, contarán la validación social de sus integrantes.

Se utilizó la metodología del marco lógico para cada uno de los Ejes Rectores, se integró información estadística actualizada, se diseñaron árboles de problemas, árboles de objetivos, la matriz de marco lógico, y la matriz de indicadores.

El 07 de octubre de 2021 se realizó la instalación del Copladem donde se designaron a los integrantes de dicho comité como órgano colegiado de planeación municipal, responsable de llevar a cabo la consulta, concertación y coordinación de acciones entre los tres órdenes de gobierno.

El 14 de enero de 2022 se realizó la validación social del plan municipal del desarrollo que será el documento rector que contiene las políticas públicas al ejecutarse durante el periodo 2021-2024.

El 17 de enero de 2022 se llevó a cabo la priorización de obras y proyectos alineados a los Objetivos del desarrollo sostenible (ODS) y a los planes estatal y nacional del desarrollo.

El 18 de enero de 2022 se llevó a cabo la sesión de cabildo con el objetivo de presentar y aprobar el plan municipal del desarrollo que está enfocado a mejorar la vida de los habitantes, por lo que en la votación se aprobó en unanimidad.

Enfoques y Políticas transversales

Este documento incluye enfoques y políticas transversales que marcan las pautas para el trabajo de gobierno en el periodo de gestión.

La planeación es el medio para propiciar el desarrollo integral y sustentable, combatir la pobreza y elevar la calidad de vida de los habitantes, a través de políticas públicas que fortalezcan el bienestar social, con base en los objetivos de la Agenda 2030 para el Desarrollo Sostenible.

El presente Plan municipal de desarrollo atiende los problemas públicos en todas sus dimensiones, al incorporar enfoques y políticas transversales que observan los derechos humanos, manejo de riesgos y resiliencia, igualdad de género, medio ambiente, interculturalidad, combate a la corrupción y mejora de la gestión pública, como elementos que vinculan las estrategias incluidas en sus cinco ejes rectores.

Con ello se materializa la visión de conservar y aprovechar los recursos naturales, el impulso de la economía y la atención de prioridades sociales, a fin de garantizar los derechos humanos, reconocer la biodiversidad y la composición pluriétnica de los pueblos, con el interés de ampliar las oportunidades para que cada persona o comunidad realice su proyecto de vida en libertad y seguridad.

Enfoques transversales

El Plan incorpora dos enfoques de atención integral que orientan las políticas públicas y estrategias hacia acciones puntuales para lograr el bienestar social.

Derechos humanos

Los derechos humanos son un conjunto de prerrogativas sustentadas en la dignidad humana, reconocidos y garantizados por la ley, sin distinción de raza, sexo, nacionalidad, origen étnico, lengua, religión o cualquier otra condición, cuya realización efectiva resulta indispensable para el desarrollo integral de la persona.

Su enfoque se centra en la atención de grupos en situación vulnerable, para lo cual es necesario propiciar condiciones de igualdad y no discriminación, evitar el abuso del poder y garantizar en todo momento que las acciones de gobierno se realicen en beneficio de la población.

Es nuestro compromiso orientar las políticas públicas hacia la disminución de la pobreza para aspirar a un verdadero desarrollo sostenible, en cumplimiento de sus responsabilidades en materia de derechos humanos reconocidos en la Constitución Política de los Estados Unidos Mexicanos y los tratados internacionales ratificados por nuestro país.

Manejo de riesgos y resiliencia

Los desastres son resultado de la combinación de condiciones de riesgos provocados por el impacto humano sobre el medio ambiente o fenómenos naturales, los cuales vulneran los centros de población.

El manejo de riesgos y resiliencia busca que a partir de la planeación se integren los criterios para fortalecer la prevención, mitigación, respuesta, recuperación y reconstrucción de las comunidades en casos de desastres.

Cabe mencionar que la gestión en esta materia implica un trabajo interdisciplinario y permanente, donde converjan las instituciones de los tres órdenes de gobierno y la sociedad organizada, particularmente de aquellas comprometidas con el desarrollo sostenible y sustentable.

Políticas transversales

Este documento incluye cuatro políticas transversales que marcan las directrices para el quehacer institucional. Con ello, se establecen las bases de una cultura de respeto a los derechos humanos que disminuya la desigualdad de género, promueva el cuidado y conservación del entorno en el desarrollo de las actividades humanas para la sostenibilidad ambiental, impulse el progreso de los pueblos indígenas y erradique cualquier práctica de corrupción.

Igualdad de género

Esta política surge del reconocimiento de la desigualdad histórica que padecen las mujeres, la cual se acentúa en función de la edad, raza, origen étnico, orientación sexual y el nivel socioeconómico, entre otras condiciones. En este contexto, el objetivo es aplicar el principio de igualdad de trato y oportunidades a todas y todos, para su acceso al bienestar social.

Nuestro compromiso es garantizar el pleno ejercicio de los derechos de mujeres y hombres, por lo que en todo momento se debe vigilar que no se discrimine, excluya, margine o vulnere a ninguna persona o colectivo por motivos de género, para establecer las condiciones de convivencia social con justicia, igualdad y dignidad.

Medio ambiente

El Programa de las Naciones Unidas para el Medio Ambiente (PNUMA) considera que la gestión ambiental, el crecimiento económico y la erradicación de la pobreza están vinculados; además, define el carácter transversal del medio ambiente como el proceso de inclusión de esta materia en las regulaciones, planes, inversiones y acciones dirigidas al desarrollo nacional, sectorial y local.

En ese sentido, la política transversal de medio ambiente parte del principio que el desarrollo socioeconómico depende de un ambiente sano, ya que la contaminación y el cambio climático ponen en riesgo la subsistencia de las personas, sobre todo de las que presentan pobreza. Por ello, es necesario fomentar la cultura ecológica para garantizar la conservación del patrimonio natural y la biodiversidad como parte fundamental de la sostenibilidad del territorio a mediano y largo plazo.

Interculturalidad

La Organización de las Naciones Unidas para la Educación, la Ciencia y la Cultura (Unesco) define a la interculturalidad como la presencia e interacción equitativa de diversas culturas y la posibilidad de generar expresiones compartidas, a través del diálogo y del respeto mutuo.

Desde esta perspectiva, la política transversal de interculturalidad reconoce el derecho de los pueblos indígenas a mantener y fortalecer su identidad, que se manifiesta en el patrimonio tangible e intangible de sus comunidades, la libre determinación para decidir sus formas internas de convivencia y organización social, económica, política y cultural, con un enfoque incluyente, para hacerlos partícipes del bienestar común.

Combate a la corrupción y mejora de la gestión pública

La corrupción transgrede las formas legales y los principios éticos, priva a las personas de sus derechos al desviar recursos destinados para abatir el rezago social, deslegitima a las instituciones, afecta la gobernabilidad, fomenta la impunidad y se convierte en un obstáculo para el desarrollo sostenible.

La política transversal de combate a la corrupción y mejora de la gestión pública, impulsa la cultura de la honestidad y eficiencia del servicio que prestan las instituciones, promueve el manejo responsable de las finanzas públicas con austeridad, disciplina y transparencia en las contrataciones y alienta la corresponsabilidad social en la implementación de medidas de prevención efectivas.

EJE RECTOR 1 SERVICIOS PÚBLICOS



Los servicios públicos tienen como fin satisfacer las necesidades básicas en las viviendas y a la población; agua potable, drenaje, electrificación, parques, calles, alumbrado público, mercados, panteones, recolección y disposición final de residuos sólidos, entre otros, deben contar con infraestructura y equipamiento adecuado para un mejor desarrollo y también para brindar un mejor servicio en las localidades del municipio.

Tema 1.1 Infraestructura de servicios básicos

La Constitución Política de los Estados Unidos Mexicanos dispone que los municipios tendrán a su cargo las funciones y servicios públicos de agua potable, drenaje, alcantarillado, tratamiento y disposición de sus aguas residuales, alumbrado público, limpia, recolección, traslado, tratamiento y disposición final de residuos, mercados y centrales de abasto, panteones, rastro, calles, parques y jardines y su equipamiento.

Es obligación del estado y los municipios otorgar derecho al acceso, disposición y saneamiento de agua para consumo personal y doméstico en forma suficiente, salubre, aceptable y asequible.

Política pública 1.1.1 Infraestructura de servicios básicos de calidad

Diagnóstico

En el municipio de Nicolás Ruiz cuenta con infraestructura de servicios básicos, pero se tienen deficiencias y principales problemas para garantizar los servicios en la cabecera municipal y las localidades del municipio.

Agua potable

Según INEGI, en Nicolás Ruiz el 98.09 por ciento de las viviendas disponen de agua potable, por lo que en este periodo de administración es prioritario ejecutar proyectos de infraestructura básica de agua potable para que los habitantes del municipio cuenten con este servicio. A 2024 se atenderán las viviendas con el suministro de agua para llegar al 100 por ciento.

Drenaje y alcantarillado

En Nicolás Ruiz el 98.28 por ciento de las viviendas cuentan con el servicio de drenaje, por lo que en este periodo de administración es prioritario ejecutar proyectos de infraestructura básica de drenaje sanitario para que más viviendas del municipio cuenten con este servicio. A 2024 se atenderán las viviendas con el suministro de drenaje para llegar al 100 por ciento.

Electrificación

El 98.57 por ciento de las viviendas cuentan con el servicio de energía eléctrica, por lo que se ejecutarán proyectos de infraestructura básica para que a 2024 se alcance una cobertura del 100 por ciento.

Objetivo: Mejorar el acceso a los servicios básicos de calidad

Estrategia 1.1.1.1 Incrementar la cobertura de agua

Estrategia 1.1.1.2 Incrementar la cobertura de drenaje

Estrategia 1.1.1.3 Incrementar la cobertura de energía eléctrica

Política pública 1.1.2 Recolección de basura

Diagnóstico

En el municipio se realiza el servicio de recolección, con el apoyo de personal y vehículos recolectores de basura.

En la presente administración se pretende disminuir la cantidad de basura en las vías públicas, a través del aumento de cobertura para la recolección de basura en el municipio, y aplicando los reglamentos municipales. Se dará atención a una tonelada diaria de basura y se aumentará la compactación en el basurero.

Objetivo: Disminuir la cantidad de basura en vías publicas

Estrategia 1.1.2.1 Mejorar los hábitos ciudadanos en la disposición de basura

Estrategia 1.1.2.2 Aumentar la cobertura de recolección de basura

Estrategia 1.1.2.3 Mejorar la actuación del gobierno por incumplimiento a la normatividad.

Tema 1.2 Infraestructura Urbana

En este periodo de administración se considera la ejecución de obras y proyectos para el mejoramiento de la infraestructura que embellece la imagen urbana del municipio.

Los parques, alumbrado público, calles, panteones, son utilizados por los ciudadanos a cada día para realizar sus actividades cotidianas.

Es necesario implementar políticas públicas que fomenten el incremento de infraestructura y su mantenimiento.

Política Pública 1.2.1 Parques y jardines

Diagnóstico

En Nicolás Ruiz hay un parque central que cuenta con bancas, kiosco, piso de concreto y áreas verdes, ubicado en el barrio centro de la cabecera municipal y es utilizado por los ciudadanos como centro de recreación familiar que a su vez debe contar con los mejores equipos de alumbrado público para seguridad de los individuos.



En esta administración se pretende dar mantenimiento a los parques y jardines para garantizar un espacio de diversión a la población del municipio y a los visitantes. A través de mayor inversión en parques y áreas verdes se logrará

incrementar la infraestructura y cobertura municipal.

Objetivo: Incrementar la infraestructura en parques y jardines

Estrategia 1.2.1.1 Incrementar la cobertura de parques y jardines

Estrategia 1.2.1.2 Aumentar la inversión municipal

Política pública 1.2.2 Alumbrado público

Diagnóstico

Este servicio es un factor importante en la urbanización municipal, debido a que permite la convivencia de la población con la iluminación en las noches, así como también impide la delincuencia en los lugares públicos.

El servicio de alumbrado público en la cabecera municipal tiene una cobertura del 70 por ciento con lámparas de diferentes capacidades, pero algunas no funcionan. A 2024 se aumentará la cobertura al 80 por ciento de la población con acceso al servicio de alumbrado público.

Objetivo: Incrementar la infraestructura de alumbrado público

Estrategia 1.2.2.1 Aumentar la cobertura de luminarias

Estrategia 1.2.2.2 Mejorar las condiciones de infraestructura existente

Política pública 1.2.3 Calles

Diagnóstico

La estructura vial de la cabecera municipal se encuentra pavimentada con concreto hidráulico, debido a que son las vías de comunicación para los vehículos y la imagen urbana del municipio. Ampliar las calles es uno de los temas importantes en este periodo de gestión, y mantenerlas en las mejores condiciones garantizando el acceso de los peatones y vehículos con la finalidad de transitar con seguridad por las vialidades del municipio.

El 60 por ciento de la población tiene acceso al servicio de calles, por lo que se pretende llegar al 70 por ciento para mejorar las vialidades del municipio, así como el mantenimiento permanente.

Objetivo: Mejorar el servicio de las calles

Estrategia 1.2.3.1 Garantizar la construcción de obras de buena calidad

Estrategia 1.2.3.2 Mantenimiento de calles

Estrategia 1.2.3.3 Ampliar la cobertura de calles

Política pública 1.2.4 Mercado y panteones

Diagnóstico

A falta de un mercado público municipal, la población acude a las calles de la cabecera municipal los fines de semana para abastecerse de productos básicos, por lo que en este periodo de administración se realizarán gestiones e inversiones para la construcción de un mercado con el fin de reubicar a los vendedores en el municipio.

En el panteón municipal no existe una normatividad para regular la disposición de los espacios, por lo que ha superado su capacidad de atención, por lo que se realizarán obras y proyectos para dar mantenimiento al panteón periódicamente para brindar un servicio de calidad a la población.

Con estas acciones, se aumenta y mejora la infraestructura urbana para una mayor operatividad.

Objetivo: Mejorar la operatividad en mercados y panteones

Estrategia 1.2.4.1 Mejorar el mantenimiento de infraestructura

Estrategia 1.2.4.2 Incrementar la inversión municipal

Tema 1.3 Gestión pública de calidad

Esta administración tiene muy claro su prioridad dentro del municipio que es el combate a la corrupción en el manejo de recursos, dando un servicio honesto y transparente en todas las acciones y proyectos.

La transparencia y rendición de cuentas es una necesidad en este periodo para atender las disposiciones vigentes, y mejorar los controles internos de vigilancia en relación al ejercicio del gasto público.

El nuevo gobierno trabaja con los principios de legalidad, transparencia, honestidad, estas acciones conllevan a la confianza ciudadana y al fortalecimiento de capacidades de gobierno.

Política pública 1.3.1 Servicio público honesto y transparente

Diagnóstico

El combate a la corrupción es una prioridad en este gobierno, mejorar la administración y a su vez la planeación del municipio ya que existen malas prácticas de los servicios públicos y prevalece la impunidad, arbitrariedad, favoritismo, desvío de recursos en obras y proyectos, por lo que la situación debe atenderse con transparencia en políticas de coordinación interinstitucional, derechos humanos, y transversalidad de acciones de gobierno, mejorar el control interno.

Objetivo: Mejorar la administración de recursos públicos

Estrategia 1.3.1.1 Mejorar la planeación municipal

Estrategia 1.3.1.2 Mejorar la transparencia y rendición de cuentas

Estrategia 1.3.1.3 Mejorar el control interno

EJE RECTOR 2 MUNICIPIO SEGURO



Un deber de todo gobierno es brindar la seguridad de los ciudadanos con mejores equipos de trabajo, para conservar la integridad de cada individuo.

Su objetivo principal es el cuidado de la población en general, por medio de campañas de prevención del consumo del alcohol, drogas y sobre la prevención del delito, por medio de denuncias ciudadanas.

La protección civil debe ser una tarea diaria que involucre a sociedad y gobierno, para conocer los riesgos de desastres naturales, su enfoque es reducir la vulnerabilidad ante estos fenómenos, promoviendo la participación ciudadana al actuar antes, durante y después.

Tema 2.1 Seguridad pública municipal

La ciudadanía exige hoy en día la atención necesaria en materia y equipamiento de seguridad pública, aumentar más acciones en contra del delito, tener una actividad para no permitir la ociosidad en los individuos de la comunidad, fomentar en los ciudadanos la cultura de ejercer su derecho en denunciar acciones fuera de la ley a su vez aumentar la procuración de justicia.

Los municipios están obligados a cumplir sin retardos y de manera pronta y expedita, una serie de acciones que justifiquen el actuar y en consecuencia el respeto de la ciudadanía por su autoridad.

Política pública 2.1.1 Seguridad ciudadana

Diagnóstico

La seguridad pública municipal es una prioridad para salvaguardar la integridad, derechos y garantías individuales de las personas, la preservación de la libertad, el orden y la paz pública. Los elementos desempeñan sus actividades con vehículos para realizar los operativos en el municipio.

Se realizarán acciones para mantener a la población con la seguridad y protección adecuada, rondines para el cuidado de los estudiantes en los planteles educativos, regularizar el funcionamiento de establecimientos que expendan bebidas alcohólicas, procurar tranquilidad y paz a las familias vecinas, combatir el pandillerismo y delincuencia, combatir la drogadicción, se fortalecerá la capacitación constante teórica y práctica, la evaluación de control de confianza, entre otras acciones que benefician a los habitantes.

También se ejecutarán proyectos y acciones para aumentar la cultura de denuncia ciudadana, y fomentar la procuración de justicia.

Objetivo: Reducir la incidencia delictiva

Estrategia 2.1.1.1 Aumentar las capacidades del cuerpo policial

Estrategia 2.1.1.2 Aumentar las acciones de la prevención del delito

Estrategia 2.1.1.3 Disminuir el ocio y la vagancia en la sociedad

Estrategia 2.1.1.4 Aumentar la cultura de denuncia y participación ciudadana

Estrategia 2.1.1.5 Aumentar la procuración de justicia

Tema 2.2 Protección civil

La Constitución Política de los Estados Unidos Mexicanos reconoce una sociedad pluricultural con igualdad jurídica. Los derechos a la no discriminación y a la composición pluriétnica, no se han traducido del todo en un ejercicio equitativo y pleno de estas prerrogativas.

El estado de Chiapas enfrenta grandes desafíos en la construcción de un nuevo modelo de administración pública por ello, es necesario implementar la nueva política pública de resiliencia y gestión de riesgos, procura la prevención de desastres desde las comunidades y las familias, con base en la reforma de 2017 a la Constitución local que confiere al Estado y los municipios la responsabilidad de salvaguardar la vida, bienes y entorno de las personas, y asigna a los ciudadanos el deber de participar activamente en las acciones de prevención.

Política pública 2.2.1 Resiliencia y gestión de riesgos

Diagnóstico

La protección civil es velar por el bienestar e integridad física y social de la población, por lo que los elementos requieren capacitación permanente, la infraestructura instalada y vehículos deben estar equipados con herramientas y radio comunicación, para brindar atención necesaria para contrarrestar la situación de riesgo y amenaza.

En las localidades hay personal voluntario capacitado para esta misma tarea. También se cuenta con refugios temporales, además del apoyo del personal del Ayuntamiento, del IMSS, SSA, DIF municipal, entre otros.

Fenómenos adversos que impactan en el municipio

Frentes fríos

Este fenómeno en nuestro Estado se manifiesta en desde la entrada del otoño y puede alcanzar hasta entrada la primavera, se caracteriza por la llegada de masas de aire frío del norte del continente que descienden por el Golfo de México, las cuales al entrar en contacto con el aire caliente del estado, puede llegar a presentar lluvias intensas principalmente en las regiones Norte, Mezcalapa, Valle Zoque, Altos, de los Bosques, Tulijá Tseltal Chol y Meseta Comiteca, las cuales vienen acompañadas de bajas temperaturas que producen un incremento en las enfermedades respiratorias en dichas regiones, a continuación presentamos el mapa de temperaturas mínimas promedio en el Estado de Chiapas.

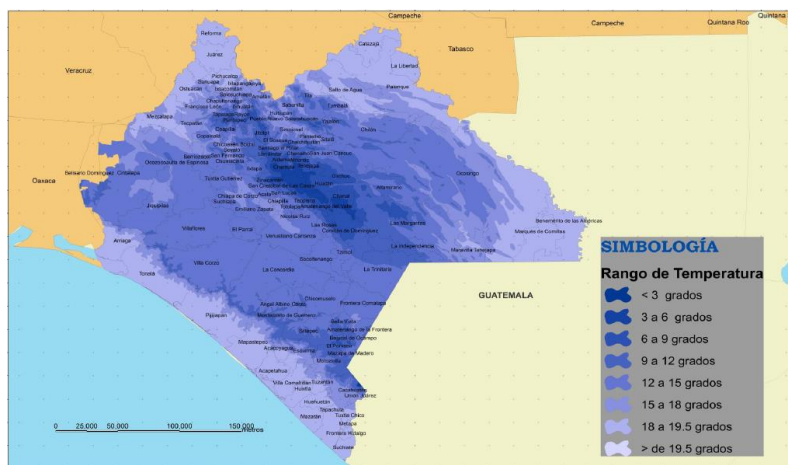

Mapa de temperaturas mínimas.

Fuente: Secretaría de Protección Civil del Estado de Chiapas

La actualidad exige una mayor participación de la sociedad y de los gobiernos, así como de la implementación de recursos humanos y materiales en beneficio de la sociedad y en atención de la prevención de hechos relevantes y acontecimientos de desastres naturales y no naturales, de hechos que pongan en riesgo el patrimonio familiar, municipal y demás, así también es necesario proponer ante las autoridades correspondientes y ante las instancias a que haya lugar un plan de trabajo y acciones que ayuden a mejorar el buen desempeño de la unidad de protección civil municipal en bien de la comunidad y para la sociedad que espera ser mejor atendida en materia de prevención y cuidados a la integridad física y patrimonial de todo un pueblo.

Para reducir los riesgos que existen en la región y en el municipio, como deslaves, derrumbes, desbordamiento de ríos y arroyos, así como demás fenómenos naturales que se pueden suscitar, el área de protección civil municipal pone en marcha acciones de capacitación constante y especializada del personal a cargo de la Secretaría de Protección Civil estatal, así como solicitar la herramienta teórica y práctica para hacer frente a cualquier contingencia que pudiera poner en riesgo a la ciudadanía. También se programan talleres de información a las diferentes instituciones educativas, con el fin de instruir y programar acciones a desarrollar en simulacros que podrían en un futuro ser de gran utilidad a la sociedad en materia de prevención de contingencias ambientales y desastres.

Asimismo, se fomenta la cultura de conocer y utilizar los puntos de reunión y sus beneficios en casos de ser requeridos por situaciones de emergencia. De la misma manera, trabajar con los comités comunitarios de protección civil a fin de incrementar fortalezas y disminuir debilidades, identificar zonas de riesgo, también conocer las medidas precautorias de control de incendios forestales. Se programan operativos de resguardo en temporadas vacacionales, de festividades y de épocas de estiaje, así como de épocas de lluvias para la prevención de desastres naturales que pongan en riesgo a la población. Igualmente, se elabora

el plan para invernol, planes comunitarios, planes familiares, plan de estiaje, planes escolares y se realizan simulacros en las escuelas, además del simulacro estatal en el mes de marzo de cada año.

Se brinda apoyo a eventos religiosos, políticos, sociales, culturales y demás para evitar y/o contrarrestar riesgos, así como brindar apoyo a negocios en materia de protección civil, principalmente gasolineras, tortillerías, restaurantes, establecimientos con expendio de pirotecnia, entre otros. Es decir, se mantiene una vigilancia constante en todo el municipio y en coordinación con la Secretaría de Protección Civil estatal se trabaja para la disminución y prevención de riesgos en la población de Nicolás Ruiz.

Riesgos de Desastres Naturales de la Región (Amenazas de Origen Natural)

En materia de planificación para el desarrollo sustentable, uno de los objetivos principales es la identificación de peligros y amenazas naturales para los asentamientos humanos, infraestructura y actividades productivas para presentar alternativas y mecanismos de protección civil que mitiguen dichos riesgos.

La región IV De Los Llanos, se encuentra en una zona expuesta a riesgos sísmológicos de mediana intensidad. Su magnitud de afectación varía según las características geológicas y morfológicas, tipo de vegetación, uso de suelo y densidad de población, entre otros. El estudio de los riesgos naturales que afectan la región, señala que se deben formular planes de protección civil y de desarrollo sustentable en la región, sin embargo, la falta de cultura preventiva, ha ocasionado que los esfuerzos para documentar los riesgos han sido aislados y poco sistemáticos abarcando regiones pequeñas o refiriéndose a situaciones específicas.

De acuerdo al Atlas Estatal de Riesgos del Instituto de Protección Civil Estatal, no se tiene contemplado otro tipo de riesgo que pudiera llegar a afectar a esta región.

En el municipio hay un vehículo equipado como ambulancia para atender a la población que requiera el servicio. También se cuenta con la unidad municipal de protección civil, y patrullas municipales.

Para dar respuesta inmediata a los incendios, se tiene comunicación directa con los Centros de emergencias ubicados en Tuxtla Gutiérrez. Durante el año se elaboran planes comunitarios y municipales.

En la presente administración se realizarán inversiones para construcción de obras de infraestructura en zonas deforestadas o de peligro por derrumbes, deslaves, fallas geológicas, entre otros. También se realizará el equipamiento a la Unidad Municipal de Protección Civil.



Objetivo: Aumentar la resiliencia ante riesgos y desastres

Estrategia 2.2.1.1 Fortalecer la reducción de riesgos de desastres

Estrategia 2.2.1.2 Aumentar la inversión en prevención y reducción de riesgos

Estrategia 2.2.1.3 Fortalecer la recuperación a desastres

EJE RECTOR 3 Desarrollo social



La Ley General de Desarrollo Social, establece los esfuerzos a desarrollar en la materia y establece un Sistema Nacional de Desarrollo Social, en el que participan los gobiernos municipales, determinando competencias y las bases para la concertación de acciones con los sectores público, social y privado. El desarrollo social abarca varios aspectos, entre los cuales esta administración pretende realizar programas y proyectos en beneficio de toda la población.

Los gobiernos municipales son un actor muy importante en el desarrollo social, a través de la concertación de acciones con los sectores público, social y privado. El desarrollo social abarca varios aspectos, entre los cuales se pretende realizar programas y proyectos en beneficio de toda la población.

Según el Índice de Marginación por entidad federativa y municipio 2010 de la CONAPO, Nicolás Ruiz se encuentra en el lugar 44 estatal con muy alto grado de marginación, con el 95.80 por ciento de la población en pobreza multidimensional (4,136 personas).

En esta administración municipal se realizarán las gestiones necesarias ante dependencias estatales y federales para atender a las demandas sociales con la finalidad de beneficiar a la población en general aumentando los niveles de desarrollo humano, reduciendo la marginación y rezago.

Tema 3.1 Educación

La educación para todos comienza a partir de los primeros años del ser humano y se extiende durante toda su existencia, consiste en satisfacer sus necesidades de aprendizaje y fortalecer su conocimiento y competencias a través del sistema educativo para aspirar a mejores condiciones de vida y tener un futuro sostenible.

Otro aspecto importante a considerar es el rezago en la infraestructura física de todos los niveles educativos que impacta negativamente en su mayoría a los estudiantes de zonas de alta y elevada marginación. El presupuesto destinado ha sido insuficiente para mejorar las condiciones de los inmuebles, mobiliario, servicios básicos y sanitarios.



Política pública 3.1.1 Infraestructura física educativa

Diagnóstico

Número de escuelas por nivel educativo

INDICADOR	2011	2012	2013	2014	2015
Escuelas (3)	5	6	7	6	5
Escuelas en Preescolar (3)	1	1	1	1	1
Escuelas en Primaria (3)	2	2	3	3	2
Escuelas en Secundaria (3)	1	1	1	1	1
Escuelas en Educación Media (3)	1	2	2	1	1
Escuelas en Nivel Superior (3)	0	0	ND	0	0

Fuente: Secretaría de Educación del Estado. Dirección de Planeación Educativa.

En 2015, Nicolás Ruiz tenía 5 escuelas de todos los niveles educativos, de las cuales 2 son de nivel primaria, 1 de preescolar, 1 de secundaria y 1 de educación media. Los alumnos que continúan estudiando el nivel superior lo hacen en la ciudad de Tuxtla Gutiérrez o municipios que cuentan con universidades, tecnológicos, politécnicas o instituciones con educación de nivel superior.

INDICADOR	2011	2012	2013	2014	2015	2017
ALUMNOS EN EDUCACIÓN PRIMARIA						
Alumnos Totales Inscritos en Primaria (3)	811	831	830	813	782	707
Alumnos Totales Existentes en Primaria (3)	809	821	806	806	777	ND
Alumnos Totales Egresados en Primaria (3)	114	129	136	151	130	ND
Alumnos Totales Aprobados en Primaria (3)	805	820	806	793	765	ND
Alumnos Hombres Inscritos en Primaria (3)	397	404	415	410	420	387
Alumnos Hombres Existentes en Primaria (3)	396	397	401	408	416	ND
Alumnos Hombres Egresados en Primaria (3)	62	56	73	66	63	ND
Alumnos Hombres Aprobados en Primaria (3)	394	396	401	396	405	ND
Alumnas Mujeres Inscritas en Primaria (3)	414	427	415	403	362	320
Alumnas Mujeres Existentes en Primaria (3)	413	424	405	398	361	ND
Alumnas Mujeres Egresadas en Primaria (3)	52	73	63	85	67	ND
Alumnas Mujeres Aprobadas en Primaria (3)	411	424	405	397	360	ND

Fuente: Secretaría de Educación del Estado. Dirección de Planeación Educativa. INEGI. México en cifras. 2018

INDICADOR	2011	2012	2013	2014	2015	2017
ALUMNOS EN EDUCACIÓN SECUNDARIA						
Alumnos Totales Inscritos en Secundaria (3)	247	265	294	347	385	369
Alumnos Totales Existentes en Secundaria (3)	241	265	290	346	382	ND
Alumnos Totales Egresados en Secundaria (3)	59	79	65	84	104	ND
Alumnos Totales Aprobados en Secundaria (3)	207	238	259	315	357	ND
Alumnos Hombres Inscritos en Secundaria (3)	113	136	144	181	180	171
Alumnos Hombres Existentes en Secundaria (3)	112	136	142	181	179	ND
Alumnos Hombres Egresados en Secundaria (3)	25	38	26	45	42	ND
Alumnos Hombres Aprobados en Secundaria (3)	89	116	116	152	161	ND
Alumnas Mujeres Inscritas en Secundaria (3)	134	129	150	166	205	198
Alumnas Mujeres Existentes en Secundaria (3)	129	129	148	165	203	ND
Alumnas Mujeres Egresadas en Secundaria (3)	34	41	39	39	62	ND
Alumnas Mujeres Aprobadas en Secundaria (3)	118	122	143	163	196	ND

Fuente: Secretaría de Educación del Estado. Dirección de Planeación Educativa. INEGI. México en cifras. 2018

INDICADOR	2011	2012	2013	2014	2015	2017
ALUMNOS EN EDUCACIÓN MEDIA SUPERIOR						
Alumnos Totales Inscritos en Educación Media (3)	258	272	292	282	284	327
Alumnos Totales Existentes en Educación Media (3)	258	270	282	ND	ND	ND
Alumnos Totales Egresados en Educación Media (3)	79	68	64	ND	ND	ND
Alumnos Totales Aprobados en Educación Media (3)	258	217	228	ND	ND	ND
Alumnos Hombres Inscritos en Educación Media (3)	143	152	151	138	156	189
Alumnos Hombres Existentes en Educación Media (3)	143	150	141	ND	ND	ND
Alumnos Hombres Egresados en Educación Media (3)	44	38	32	ND	ND	ND
Alumnos Hombres Aprobados en Educación Media (3)	143	121	114	ND	ND	ND
Alumnas Mujeres Inscritas en Educación Media (3)	115	120	141	144	128	138
Alumnas Mujeres Existentes en Educación Media (3)	115	120	141	ND	ND	ND
Alumnas Mujeres Egresadas en Educación Media (3)	35	30	32	ND	ND	ND
Alumnas Mujeres Aprobadas en Educación Media (3)	115	96	114	ND	ND	ND

Fuente: Secretaría de Educación del Estado. Dirección de Planeación Educativa. INEGI. México en cifras. 2018

ND - No Disponible.

La educación como parte fundamental para el desarrollo de los pueblos, la cultura

como elemento indispensable que nos da identidad, temas trascendentales dentro del quehacer de este gobierno municipal.

En el rubro educativo se realizarán las gestiones ante las dependencias para mejorar la infraestructura básica educativa, fortalecer la planeación de obras de infraestructura, aumentar la rehabilitación de espacios educativos, y todo el apoyo para combatir los problemas educativos.

Al disminuir este rezago, se lograrán mejorar las condiciones para el aprendizaje, derecho de todas las niñas, niños y jóvenes, tutelado en la Constitución Política de los Estados Unidos Mexicanos.

Objetivo: Reducir el rezago en infraestructura física educativa

Estrategia 3.1.1.1 Aumentar la infraestructura física

Estrategia 3.1.1.2 Fortalecer la planeación de obras de infraestructura

Estrategia 3.1.1.3 Aumentar la rehabilitación de espacios educativos

Política pública 3.1.2 Atención a jóvenes y adultos en rezago educativo

Diagnóstico

Datos del Censo de Población y Vivienda de INEGI en 2010, revela que en Nicolás Ruiz, el promedio de escolaridad es 4.6 años, mientras que en la región De los Llanos es 5.0; estos y otros indicadores se muestran en la siguiente tabla:

INDICADOR	Nicolás Ruiz	%	Región De los Llanos	%
Analfabetas >=15 años	556	21.92	21,352	24.47
Sin escolaridad >= 15 años	455	17.94	20,791	23.83
Promedio escolaridad (años)	4.6		5.0	
Promedio escolaridad Masculina (años)	4.8		5.2	
Promedio escolaridad Femenina (años)	4.3		4.8	

Fuente: INEGI. Censo de Población y Vivienda 2010

Según Información municipal, Medición de la pobreza 2015. CONEVAL, e Información estatal, Medición de la pobreza 2018. CONEVAL, en el municipio viven 1,865 personas con rezago educativo.

Objetivo: Reducir el rezago educativo

Estrategia 3.1.2.1 Aumentar la cantidad de jóvenes y adultos que concluyen la educación básica

Estrategia 3.1.2.2 Disminuir los niveles de analfabetismo

Estrategia 3.1.2.3 Aumentar la participación de la sociedad en la educación para adultos

Tema 3.2 Cultura

El arte y la cultura no solo deben concebirse con fines de contemplación o recreación, sino también como detonantes para el desarrollo socioeconómico. En ese sentido, Chiapas posee diversas manifestaciones culturales que deben ser reconocidas y promovidas a nivel local, nacional e internacional.

En un estado caracterizado por su diversidad pluriétnica, la oferta cultural y artística es un medio imprescindible para preservar la identidad de los individuos y su integración social, ya que una comunidad construida a partir de la cultura, estará mejor capacitada para entender su entorno y potencializar sus oportunidades de progreso.

Política pública 3.2.1 Fortalecimiento cultural

Diagnóstico



La casa de la cultura es una institución abierta y accesible al público y que se encarga de generar de manera permanente, procesos de desarrollo cultural concertados entre la comunidad y las entidades estatales, destinado a la preservación, transmisión y fomento de muestras artísticas y culturales propias de la comunidad. Es un lugar destinado para que una comunidad desarrolle actividades que promueven la cultura entre sus habitantes.

Se realizarán las gestiones para proyectos de preservación de valores culturales promoviendo entre la población un espacio cultural y artístico, para la integración plural al conocimiento de las artes, crear espacios didácticos donde todos puedan adquirir los conocimientos teóricos y prácticos de las artes (música, pintura, literatura, dibujo, danza, entre otros).

Se pretende aumentar la infraestructura para el fomento cultural de la población, incrementar la protección de biodiversidad cultural, y dar promoción y difusión de las actividades culturales en el municipio.

Objetivo: Preservar la identidad cultural

Estrategia 3.2.1.1 Aumentar la infraestructura para el fomento cultural

Estrategia 3.2.1.2 Aumentar la protección de biodiversidad cultural

Estrategia 3.2.1.3 Promoción y difusión de actividades las culturales

Tema 3.3 Salud

La salud pública es el conjunto de actividades relacionadas con la salud y la enfermedad, el estado sanitario y ecológico del ambiente de vida, la organización y el funcionamiento de los servicios de salud, planificación, gestión y educación. Sus funciones son prevenir las enfermedades, proteger, promover y restaurar la salud y mejorar la calidad de vida de los ciudadanos.

La dispersión poblacional y el difícil acceso a las comunidades por sus condiciones geográficas, así como la carencia de recursos económicos para trasladarse a las unidades médicas, afectan la capacidad de garantizar los servicios de salud de manera oportuna y eficaz.



Política pública 3.3.1 Atención primaria a la salud

Diagnóstico

Existe infraestructura de salud, pero se necesita mayor capacidad de instalaciones, mejores condiciones de atención de salud, mayor cobertura del servicio médico con la gestión de medicinas y médicos. También está a disposición la ambulancia para el traslado de enfermos, misma que se pretende dar el mantenimiento necesario para su uso.

En la cabecera municipal hay una Unidad Médica Regional (UMR) del IMSS, también existe un Centro de Salud con servicios ampliados para atender a la población que requiera los servicios del mismo.

La atención primaria a la salud es el servicio más importante que se otorga de manera oportuna e incluyente a todos los habitantes, en especial a los pueblos indígenas, personas con discapacidad, comunidades con diversidad sexual e identidad de género, grupos de desplazados e inmigrantes, con respeto a la pertinencia cultural y perspectiva de género en todos los ámbitos del sector.

Asimismo, en las unidades de atención médica de primer y segundo nivel, el mantenimiento preventivo y correctivo de la infraestructura física, así como la capacidad instalada son insuficientes debido a la complejidad y demanda de los servicios que brindan.

Unidades médicas por tipo de unidad e institución

INDICADOR	2010	2011	2012	2013	2014	2015	2016	2017
UNIDADES MÉDICAS POR TIPO DE UNIDAD E INSTITUCIÓN								
Unidades Médicas de Consulta Externa Asistencia Social IMSS Oportunidades (1)	0	0	1	1	1	ND	ND	ND
Unidades Médicas de Consulta Externa Asistencia Social IMSS Prospera (1)	ND	ND	ND	ND	ND	1	1	1
Unidades Médicas de Consulta Externa Seguridad Social IMSS (1)	0	0	0	0	0	0	0	0
Unidades Médicas de Consulta Externa Seguridad Social ISSSTE (1)	0	0	1	0	0	0	0	0
Unidades Médicas de Consulta Externa Seguridad Social ISSTECH (1)	0	0	0	0	0	0	0	0
Unidades Médicas de Consulta Externa Asistencia Social ISA (1)	0	0	0	0	0	0	0	0
Unidades Médicas de Hospitalización General Asistencia Social IMSS Oportunidades (1)	0	0	0	0	0	ND	ND	ND
Unidades Médicas de Hospitalización General Asistencia Social IMSS Prospera (1)	ND	ND	ND	ND	ND	0	0	0
Unidades Médicas de Hospitalización General Seguridad Social IMSS (1)	0	0	0	0	0	0	0	0
Unidades Médicas de Hospitalización General Seguridad Social ISSSTE (1)	0	0	0	0	0	0	0	0
Unidades Médicas de Hospitalización General Seguridad Social ISSTECH (1)	0	0	0	0	0	0	0	0
Unidades Médicas de Hospitalización General Asistencia Social ISA (1)	0	0	0	0	0	0	0	0

Fuente: INEGI. Anuario Estadístico y Geográfico del Estado de Chiapas. Nota: Para la población derechohabiente, la suma de las distintas instituciones de salud puede ser mayor al total, debido a aquella población que tiene derecho a este servicio en más de una institución de salud. ND - No Disponible.

Otros datos se muestran en la siguiente tabla:

INDICADOR	2010	2012
Cobertura de atención prenatal (al menos una visita) (2) (3)	68.00	0.00
Promedio de consultas prenatales (2)	7.00	0.00
Proporción de partos atendidos con asistencia de personal sanitario especializado	4.00	46.00

(2) (3)		
Tasa de mortalidad materna (defunciones por cada mil nacidos vivos estimados) (2) (3)	0.00	0.00
Tasa de natalidad entre las adolescentes (mujeres entre 15 y 19 años) (2) (4)	31.00	6.00
Proporción de casos con algún grado de desnutrición en población menor a 5 años diagnosticada con algún padecimiento (2)	1	0

FUENTES: (2) Secretaría de Salud del Estado. (3) CONAPO. Proyecciones de la Población 2006-2030. (4) INEGI. Censo de Población y Vivienda 2010.

Esta administración está comprometida con la salud y considera la rehabilitación y ampliación de la infraestructura existente, así como campañas de salud permanentes y las gestiones de equipamiento en médicos y medicinas.

Objetivo: Fortalecer la capacidad de atención primaria de la salud

Estrategia 3.3.1.1 Garantizar la asignación idónea de personal de salud

Estrategia 3.3.1.2 Asegurar el abasto adecuado de recursos materiales e insumos

Estrategia 3.3.1.3 Fortalecer la infraestructura para el servicio de salud

Tema 3.4 Sociedad incluyente

La precariedad en las condiciones sociales es una causa de exclusión que enfrentan las personas y atenta contra sus derechos humanos. La sociedad tiene la responsabilidad de asegurar el acceso al desarrollo social y evitar la discriminación, sobre todo en la población con algún tipo de vulnerabilidad, como adultos mayores, personas con discapacidad, mujeres, niñas, niño, adolescente, indígenas y migrantes.

Política pública 3.4.1 Desarrollo integral de la familia

Diagnóstico

Los grupos vulnerables tienen especial atención debido a su condición de niños, huérfanos, adultos mayores, discapacitados, entre otros a través de programas y proyectos para los cuidados necesarios tales como la donación de sillas de ruedas para personas en fase terminal o equipos para personas con capacidades diferentes.

El Sistema DIF, instituciones de salud, y el H. Ayuntamiento tienen la encomienda de atender a estos grupos de manera oportuna.

En el municipio de Nicolás Ruiz se mantiene el compromiso de brindar atención a familias vulnerables a través de la dotación de desayunos escolares, cocinas comunitarias, maternidad segura, adultos mayores, fortalecimiento nutricional, consultas médicas, medicamentos, rehabilitación física, asesoría legal, psicología integral, procuraduría para la defensa del menor y el adolescente, entre otros servicios.



El sistema DIF municipal tiene la misión de desarrollar políticas públicas que propicien el desarrollo integral de la familia y la comunidad, principalmente de aquellas que requieran de la asistencia social como una forma de inclusión plena a través de acciones que reduzcan la pobreza y la marginación.

Objetivo: Fomentar el desarrollo integral de las familias

Estrategia 3.4.1.1 Mejorar la atención a grupos vulnerables

Estrategia 3.4.1.2 Mejorar la atención integral a la primera infancia

Estrategia 3.4.1.3 Garantizar los derechos de niñas, niños y adolescentes

Política pública 3.4.2 Juventud con bienestar

Diagnóstico

La juventud es una etapa trascendental en la formación del individuo y de su desarrollo, ya que, en este proceso de consolidación de la personalidad y la identidad sexual, se potencializa la posibilidad de conductas antisociales o desfavorables, como el abandono escolar o el abuso en el consumo de alcohol y drogas; de ahí la importancia de prevenirlas para contar con ciudadanos sanos y productivos que permitirá fortalecer los núcleos familiares como base de la cohesión social.

El deporte es una opción que favorece la formación física, reduce las adicciones y es fundamental para el autocuidado de la salud. En esta administración se fomentará el deporte y cultura física en todas las disciplinas a través de torneos de fútbol, basquetbol y otras ramas en diferentes categorías. Se buscará el apoyo gubernamental para mejorar la infraestructura deportiva, creando los espacios idóneos para la práctica del deporte en todos sus niveles.

También se considera promover la participación de la juventud en acciones de beneficio social y generar oportunidades de desarrollo económico.

Objetivo: Fortalecer las oportunidades de desarrollo social para los jóvenes

Estrategia 3.4.2.1 Fortalecer la cultura física

Estrategia 3.4.2.2 Promover la participación de los jóvenes en acciones de beneficio social

Estrategia 3.4.2.3 Generar oportunidades de desarrollo económico para las jóvenes

Política pública 3.4.3 Vivienda

Diagnóstico

En Nicolás Ruiz, la situación de pobreza, la dispersión poblacional, entre otros

factores determina el tipo de vivienda ocupada por la población. Hay familias que viven en casas con hacinamiento, de acuerdo a la tabla siguiente publicada por El Coneval.

Indicador	Población (miles)	%	Viviendas	%
Calidad y espacios en la vivienda *	2.3	53.2%		
En viviendas con pisos de tierra **	0.4	9.3%	90	9.9%
En viviendas con techos de material endeble **	0.0	0.0%	4	0.4%
En viviendas con muros de material endeble **	0.4	9.3%	86	9.5%
En viviendas con hacinamiento **	2.0	46.5%	342	37.6%
<i>Necesidades conjuntas no satisfechas en calidad y espacios, viviendas y porcentaje</i>				
Pisos y muros **	Pisos y techos **		Pisos y hacinamiento **	
30 3.3%	1 0.1%		51 5.6%	
Muros y techos **	Muros y hacinamiento **		Techos y hacinamiento **	
1 0.1%	59 6.5%		0 0.0%	

Fuentes: * Medición de la pobreza 2015. CONEVAL. ** Estimaciones con base en la metodología para la medición de la pobreza del CONEVAL y datos de la encuesta intercensal 2015. INEGI.

Esta administración pretende suplir las necesidades de la población que carece de una vivienda digna o necesita un mejoramiento a sus viviendas. Se considera aumentar la inversión en infraestructura de las viviendas e incrementar la participación ciudadana en las gestiones de gobierno.

Objetivo: Disminuir la población con carencia y calidad de los espacios y viviendas

Estrategia 3.4.3.1 Aumentar la inversión en infraestructura de viviendas

Estrategia 3.4.3.2 Incrementar la participación ciudadana en gestiones

Política pública 3.4.4 Desarrollo social integral

Diagnóstico

Esta política considera las políticas públicas de sociedad con bienestar, sociedad incluyente y bienestar para los pueblos indígenas, con énfasis en la mejora de la alimentación, e ingresos de las personas, así como otras condiciones esenciales para su desarrollo.

El desarrollo social no debe concebirse únicamente desde una perspectiva económica, sino también atender otros elementos que favorezcan el bienestar de la población, ya que el ingreso podrá incrementar su capacidad de cubrir los satisfactores materiales; sin embargo, el Estado debe procurar servicios que apoyen sin distinción el progreso personal y social.

Las políticas de esta administración se han diseñado con un amplio sentido social para enfrentar las carencias que limitan el desarrollo humano, mediante una gestión de calidad, eficiente y sensible a las demandas de las y los chiapanecos.

Objetivo: Disminuir las condiciones de pobreza

Estrategia 3.4.4.1 Aumentar el nivel de alimentación en la población

Estrategia 3.4.4.2 Disminuir las desigualdades

Estrategia 3.4.4.3 Disminuir la carencia por ingresos

EJE RECTOR 4 Desarrollo económico



El desarrollo económico es un proceso generador de riqueza y la expansión continua de su potencial brinda beneficios a la sociedad. Implica la construcción de un entorno estable y próspero a partir del uso eficiente y sostenible de los recursos, que mejoren los medios, bienes, servicios y capacidades humanas para garantizar el bienestar social.

Debe plantearse desde una perspectiva de equidad, con base en las ventajas competitivas del territorio, tanto a nivel local como regional.

La agricultura y ganadería son componentes básicos para el crecimiento económico en el que participa un amplio sector de la población. En este sentido, es preciso atender sus necesidades de manera sensible, con eficacia y eficiencia, para transitar hacia nuevos sistemas de producción que garanticen mejores ingresos.

La infraestructura de telecomunicaciones y conectividad son necesarias para la integración del territorio y afecta de manera directa las actividades socioeconómicas de la población. Además, incide para aumentar las capacidades y competencias para el desarrollo.

Tema 4.1 Desarrollo rural

La precaria condición económica y la falta de capacidad de gestión de los productores rurales, dificulta su incorporación a los diferentes procesos de los bienes primarios, además, la participación de las mujeres en este ámbito es escasa. Las campañas ineficientes, así como la falta de seguimiento que ponen en riesgo los estatus y certificaciones para la comercialización y movilización de la producción agropecuaria.

A pesar de que la superficie agropecuaria es afectada por el cambio climático, ha disminuido sus volúmenes de producción, en los últimos años no se han implementado mecanismos que permitan su reactivación, por ello, es necesario generar esquemas de financiamiento y canales de comercialización que incrementen el nivel productivo para promover la seguridad alimentaria de la comunidad.

En la ganadería, especialmente la bovina, algunas regiones padecen la falta de agua y pastos, debido a la poca infraestructura, para el consumo animal, así como el mínimo equipamiento que permita la conservación de forraje.

Política pública 4.1.1 Agricultura sostenible

Diagnóstico

Tradicionalmente, la agricultura se sustenta en la producción de maíz y frijol, con prácticas que van en contra del medio ambiente, tales como la tumba, roza y quema, lo cual provoca deforestación, erosión y pérdida de suelo, además del uso indiscriminado de fertilizantes y pesticidas que contaminan las corrientes y cuerpos de agua.

Hoy en día, los cultivos anuales o cíclicos más extendidos tienen bajos precios de venta en el mercado que reducen la rentabilidad e ingresos para el productor. También, ocasionan disminución del rendimiento y superficie sembrada, donde en muchos casos se realizan prácticas no amigables con el medio ambiente. En este sentido, es necesario impulsar la reconversión productiva, ya que la superficie sembrada de 1,597 hectáreas genera los ingresos para los productores.

Existe la necesidad de desarrollar y detonar la economía a través de proyectos productivos del campo para generar empleos e ingresos a la población, por lo que en esta administración se realizarán las gestiones para llevar a cabo estos proyectos en beneficio de los productores del municipio.

Unidades de producción con superficie agrícola según disponibilidad de agua

INDICADOR	2007
-----------	------

Unidades de producción Total con superficie agrícola de riego o de temporal	403
Superficie agrícola total (hectáreas) no sembrada y la dejada en descanso en el ciclo primavera-verano 2007	1,600
Unidades de producción con superficie agrícola: De temporal	402
Unidades de producción con superficie agrícola: De riego	1
Superficie agrícola de temporal (hectáreas)	1,597
Superficie agrícola de riego (hectáreas)	3.00

Fuente: INEGI. Censo Agropecuario 2007.

La tabla anterior nos muestra que existen 402 unidades de producción agrícolas con el sistema de temporal y únicamente 1 unidad que utiliza el sistema de riego.

En relación a la superficie sembrada de maíz y frijol, se muestra la siguiente tabla:

INDICADOR	2010	2011	2012	2013	2014	2015	2016	2017	2018
SUPERFICIE SEMBRADA POR TIPO DE CULTIVO									
Frijol Superficie Sembrada (Ha) (1)	735.00	815.00	1,120.00	1,600.00	1,250.00	760	800	610	700
Maíz Grano Superficie Sembrada (Ha) (1)	3,550.00	4,150.00	4,120.00	3,300.00	3,350.00	2,800	1,780	1,810	1,300

FUENTES,(1) SIAP. <http://www.siap.gob.mx>

En relación a la superficie cosechada de maíz y frijol, se muestra la siguiente tabla:

INDICADOR	2010	2011	2012	2013	2014	2015	2016	2017	2018
SUPERFICIE COSECHADA POR TIPO DE CULTIVO									
Frijol Superficie Cosechada (Ha) (1)	735.00	815.00	1,120.00	1,600.00	1,250.00	760	800	610	700
Maíz Grano Superficie Cosechada (Ha) (1)	3,550.00	4,150.00	4,120.00	3,300.00	2,500.00	2,000	1,780	1,810	1,105

FUENTES,(1) SIAP. <http://www.siap.gob.mx>

El objetivo de aumentar la productividad agrícola en el municipio se realizará con las gestiones para incrementar la producción de maíz y frijol, así como el impulso de la reconversión productiva.

Objetivo: Aumentar la productividad agrícola

Estrategia 4.1.1.1 Fortalecer la producción de maíz

Estrategia 4.1.1.2 Fortalecer la producción de frijol

Estrategia 4.1.1.3 Impulsar la reconversión productiva

Política pública 4.1.2 Ganadería sostenible

Diagnóstico

En Chiapas, la actividad pecuaria aporta alimentos ricos en proteína, como carne, leche, miel y sus derivados. El sobrepastoreo en las áreas de agostadero ha disminuido la cobertura vegetal del suelo, lo que acelera el proceso de degradación, aumenta la frontera pecuaria sobre terrenos forestales y provoca la

pérdida de los servicios ambientales que suministran bosques y selvas.

En este periodo de gestión se realizarán gestiones para beneficiar a familias en el municipio, con el fin de obtener mayores ingresos, y tener alimentos de traspasio.

Se impulsará el desarrollo de la ovinocultura y fortalecerá las capacidades de los productores ganaderos.

Objetivo: Aumentar la producción pecuaria

Estrategia 4.1.2.1 Impulsar y fortalecer la ganadería

Estrategia 4.1.2.2 Impulsar el desarrollo de la ovinocultura

Estrategia 4.1.2.3 Fortalecer las capacidades de los productores

Tema 4.2 Comunicaciones y conectividad

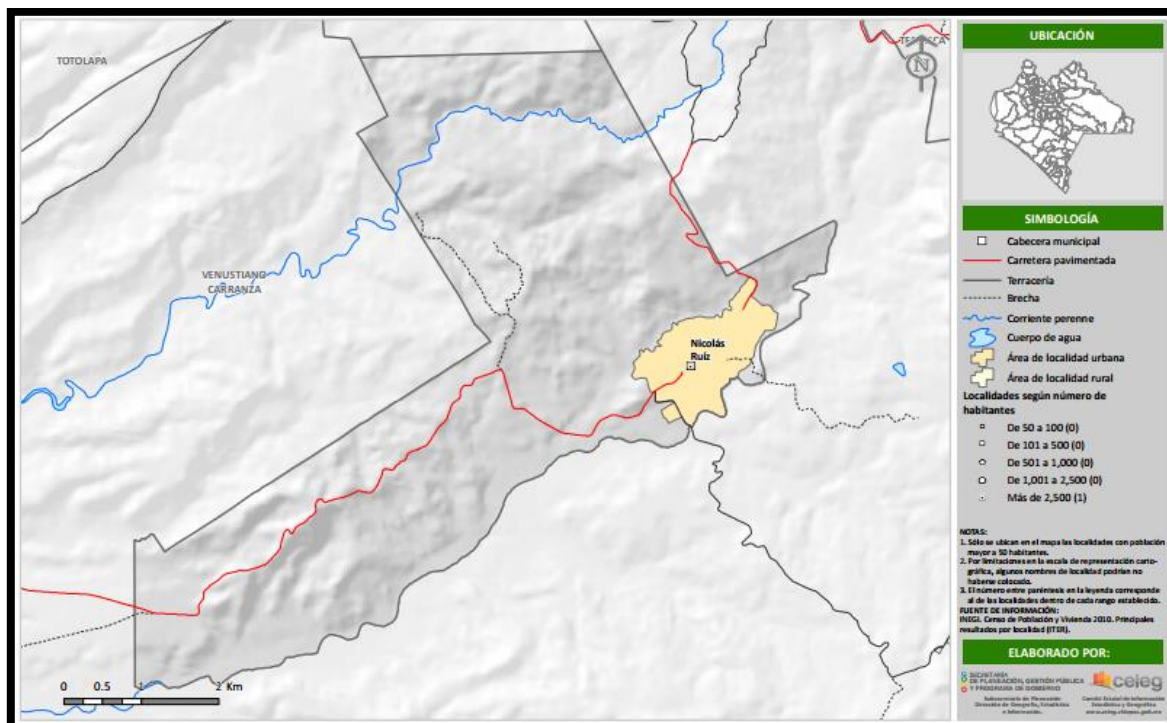

Además de que la infraestructura de telecomunicaciones y conectividad es insuficiente, el alto costo para su mantenimiento y conservación, sumado a las afectaciones de diversos fenómenos perturbadores, reduce la capacidad para atender las necesidades que demanda el territorio, ello propicia un considerable rezago en los sectores económico y social.

Derivado de la última reforma a la Ley Federal de Telecomunicaciones y Radiodifusión que obliga a los concesionarios y permisionarios a transitar hacia la Televisión Digital Terrestre (TDT), más de 80% del territorio estatal perdió la señal televisiva estatal, lo cual reduce la difusión de noticias, alertas y cultura para la población.

Política pública 4.2.1 Infraestructura para el desarrollo económico

Diagnóstico

Según el Anuario Estadístico y Geográfico del Estado de Chiapas de INEGI, el total de la red carretera pavimentada es de 12 km y de caminos rurales revestidos

es 28.50 km, como se muestra en la siguiente tabla:

INDICADOR	2010	2011	2012	2013	2014	2015	2016	2017
COMUNICACIONES								
Brechas mejoradas (Km) (1)	0.00	0.00	0.00	0.00	0.00	0.00	0.00	0.00
Carreteras Alimentadoras Estatales Pavimentada (Km) (1)	12.00	12.00	12.00	12.00	12.00	12.00	12.00	12.00
Troncal Federal Pavimentada (Km) (1)	0.00	0.00	0.00	0.00	0.00	0.00	0.00	0.00
Carreteras Alimentadoras Estatales Revestida (Km) (1)	0.00	0.00	0.00	0.00	0.00	0.00	0.00	0.00
Caminos Rurales Revestida (Km) (1)	28.50	28.50	28.50	28.50	28.50	28.50	28.50	28.50
Caminos Rurales Pavimentada (Km) (1)	0.00	0.00	0.00	0.00	0.00	0.00	0.00	0.00
Carreteras Alimentadoras Estatales Terraceria (Km) (1)	0.00	0.00	0.00	0.00	0.00	0.00	0.00	0.00
Caminos Rurales Terraceria (1)	0.00	0.00	0.00	0.00	0.00	0.00	0.00	0.00

FUENTES,(1) INEGI. Anuario Estadístico y Geográfico del Estado de Chiapas. INEGI. México en cifras. 2018

Esta administración realizará gestiones para el mejoramiento de las vías de comunicación terrestre en el municipio.

Internet

Únicamente se cuenta con señal de internet en la cabecera municipal, pero la señal es muy deficiente la velocidad de conexión es lenta, el servicio doméstico es deficiente ya que es conexión satelital y bajo condiciones climáticas extremas esta se pierde con facilidad, reduciendo el servicio a los cibercafés.

En esta administración se considera realizar las gestiones para ampliar la cobertura de la señal de internet en más áreas públicas del municipio.

Servicio telefónico

Únicamente la cabecera municipal cuenta con servicio telefónico local y de larga distancia, así como telefonía celular.

Este periodo de administración considera las gestiones para adquisición de antena y accesorios para telefonía celular en la cabecera municipal.

Objetivo: Mejorar la infraestructura de conectividad territorial

Estrategia 4.2.1.1 Ampliar la red de caminos y puentes

Estrategia 4.2.1.2 Impulsar la infraestructura de telecomunicaciones

Estrategia 4.2.1.3 Coordinación interinstitucional

EJE RECTOR 5 Desarrollo ambiental

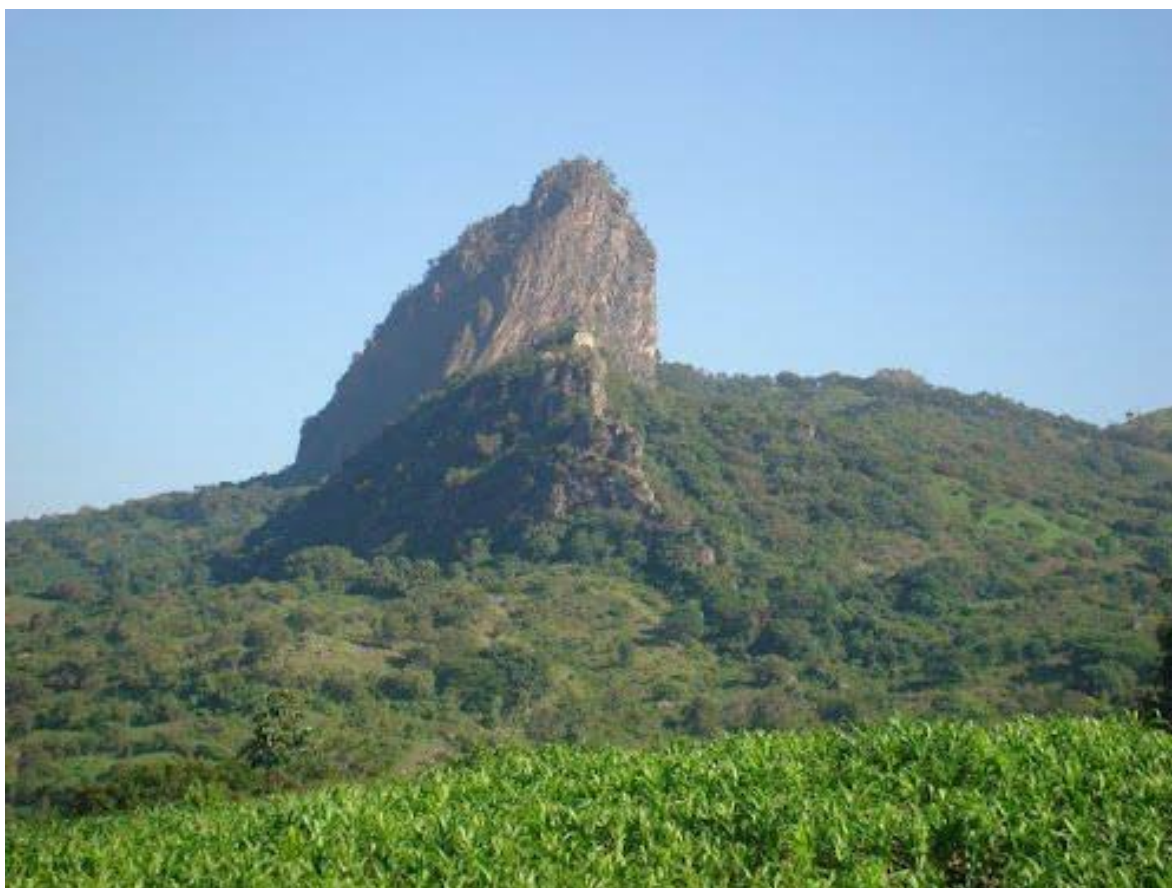

La entidad es una de las de mayor riqueza biológica a nivel mundial, por lo que la prioridad de este gobierno es promover la conservación de los ecosistemas, mitigar los efectos del cambio climático y reducir la pérdida de la biodiversidad. Para ello, resulta fundamental que el crecimiento económico se logre a partir del aprovechamiento racional de los recursos naturales y la protección del medio ambiente.

En cumplimiento a los objetivos de la Agenda 2030 para el Desarrollo Sostenible, el Estado asume el compromiso de gestionar de manera responsable los recursos, a fin de salvaguardar el patrimonio natural de las generaciones presentes y futuras, en corresponsabilidad con la sociedad.

Tema 5.1 Protección ambiental

La pérdida de la biodiversidad se debe a la presencia de especies no nativas invasoras, el tráfico y sobreexplotación de especies en forma ilegal, usos y costumbres de las comunidades rurales e indígenas, alta incidencia de incendios forestales, continuo cambio de uso del suelo, así como el incremento de enfermedades emergentes, entre otros.

Este problema repercute en la disminución de los ecosistemas y se mide por el estatus que guardan las especies con algún grado de extinción; sin embargo, el daño no puede ser cuantificado con exactitud debido a la falta de datos actualizados.

Las tendencias actuales de pérdida, degradación y fragmentación del hábitat son críticas y sus consecuencias implican la reducción de la capacidad de los ecosistemas para proporcionar servicios esenciales a la humanidad. Esto se agudiza por la escasa cultura y conciencia ambiental en las zonas urbanas, rurales e indígenas.

Política pública 5.1.1 Protección ambiental

Diagnóstico

La Región IV de los Llanos presenta una cobertura vegetal compuesta principalmente por vegetación secundaria (de selva caducifolia, bosque de encino y coníferas) con 16.19% y vegetación inducida 12.39%. La región presenta tipos de climas cálidos y es dominada por las especies arbóreas que pierden sus hojas en la época de seca del año durante el lapso de 5 a 6 meses, lo que constituye la característica más sobresaliente de esta formación vegetal, además de su riqueza biológica posee una belleza extraordinaria que permite identificar dos aspectos estacionales completamente diferentes.

Este tipo de vegetaciones, donde el estrato arbóreo está conformado por árboles que miden 15 metros en promedio, habitan naturalmente en la depresión central de Chiapas, donde forma parte de la cuenca del río Grijalva y es una de las cubiertas vegetales menos representadas en las áreas naturales protegidas de la entidad.

En ella habitan especies propias de estos tipos de vegetación de las que, entre otras, cabe mencionar a *Bursera simaruba* (Palo mulato), *Bursera excelsa* (Copal), *Haematoxylum brasiletto* (Brasil), *Ceiba acuminata* (Ceiba), *Swietenia humilis* (Caobilla), *Alvaradoa amorphoides* (Camaron), *Cedrela odorata* (Cedro Rojo), *Spondias purpurea* (Jocote), *Espondias mombin* (Jobo) *Platymiscium*

dimorfphrandum (Hormiguillo), Pouteria zapota (Zapote mamey), Heliocarpus reticulatos (Corcho o Namo) Ficus cookii (Amate) y Calycophyllum candidissimum (Canelo) que es la especie que, por abundancia, da el nombre de esta área.

La fauna en la región está compuesta por especies endémicas amenazadas o en peligro de extinción como son: Didelphis marsupialialis (Tlacuache cuatro ojos), Tamandua mexicana (Brazo Fuerte), Sciurus aerogaster (Ardilla gris), Odocoileus virginianus (Venado colablanca), Felis wiendii (Tigrillo), Heloderma horridum (Escorpión), y diversas especies de serpientes, pericos e iguanas.

El ecosistema y recursos naturales del área están siendo impactados severa y negativamente por diversas actividades humanas, como son el deterioro de la cuenca y el crecimiento indiscriminado de la frontera agropecuaria lo que de continuar sin una adecuada planeación, conducirá al detrimento de la calidad de vida de sus habitantes y a la pérdida de valiosos recursos naturales en el corto plazo, por lo que requieren de acciones inmediatas.

Por lo anterior, es necesario incrementar la gestión ambiental en los sectores, promover la cultura ambiental, fomentar áreas de protección y mantener una constante coordinación interinstitucional para promover la sustentabilidad.

Objetivo: Fortalecer la cultura ambiental y promover la sustentabilidad

Estrategia 5.1.1.1 Incrementar la gestión ambiental en los sectores

Estrategia 5.1.1.2 Promover la cultura de protección al ambiente

Estrategia 5.1.1.3 Coordinación interinstitucional

Política pública 5.1.2 Preservación del patrimonio natural y protección al ambiente

Diagnóstico

La región IV De Los Llanos se ubica en la región hidrológica Grijalva – Usumacinta; y en las cuencas hidrográficas Río Grijalva – Tuxtla Gutiérrez y Río Grijalva – La Concordia.

La región IV De los Llanos cuenta con la siguiente distribución hidrológica: 2 cuencas, 3 subcuencas y 22 ríos.

En relación al suelo, el aprovechamiento del suelo corresponde principalmente de agricultura de temporal, agricultura de riego y pastizal cultivado. Siendo la principal actividad destacada en esta región. El uso del suelo se encuentra constituido

geológicamente por terreno terciario eoceno y cretácico superior y el que predomina es el regosol, el suelo es dedicado a la agricultura y algunas porciones son pastizales.

Sistemas de drenaje sanitario sin tratamiento de aguas

Las viviendas que cuentan con drenaje sanitario vierten sus aguas a ríos y arroyos. No se cuenta con sistemas de tratamiento de aguas negras, por lo que existe contaminación de las corrientes de aguas.

En este periodo de administración se pretende realizar las gestiones pertinentes para la construcción de una planta de tratamiento de aguas negras para el sistema de drenaje sanitario existente de la cabecera municipal primeramente para rescatar los ríos y arroyos, las cuales representan un espacio de valor ecológico; asimismo gestionar recursos para planta de tratamiento de aguas negras de las demás localidades.

Tiraderos de basura a cielo abierto

El basurero existente recolecta residuos sólidos a cielo abierto y representa un riesgo de tipo sanitario, porque se deposita además de basura doméstica, animales muertos, huesos de carnicerías, piel, plumas de aves, vísceras, excremento, pezuñas y cuernos.

No existe un manejo adecuado de los desechos sólidos generados en la población, eventualmente son removidos por maquinaria, sin colocar los respiraderos necesarios, generando acumulación de gases dañinos para el entorno, además de la quema provocada de basura que también emite fuertes cantidades de humo y gases dañinos.

Esta administración municipal gestionará el relleno sanitario y realizará campañas de concientización ecológica y ambiental.

En el municipio existe la tala clandestina, cambio de uso del suelo e incendios provocados, bosques deforestados para uso agropecuario o aprovechamiento de los árboles maderables, haciendo un mal manejo de los recursos forestales, situación que altera la estructura y diversidad vegetal natural, provocando el desplazamiento de la flora y fauna nativa y la incidencia de plagas y enfermedades.

Esta administración pretende realizar las gestiones necesarias para llevar a cabo acciones de reforestación.

Objetivo: Reducir los impactos generados por actividades humanas

Estrategia 5.1.2.1 Impulsar el tratamiento y disposición adecuado de residuos sólidos

Estrategia 5.1.2.2 Promover la conservación de los suelos y la calidad de los cuerpos de agua

Estrategia 5.1.2.3 Promover la eficiencia energética.

Política pública 5.1.3 Acción contra el cambio climático

Diagnóstico

El Cambio Climático es la variación acelerada del clima, atribuido directa o indirectamente a la actividad humana que altera la composición de la atmósfera mundial y que se suma a la variabilidad natural del clima, observada durante períodos de tiempo comparables.

El Gobierno de Chiapas aborda el tema del cambio climático, debido a que va en aumento las emisiones de gases de efecto invernadero, y provienen del uso del suelo y del cambio de uso forestal a agricultura y ganadería, por lo que ha diseñado el Programa de Acción ante el Cambio Climático del Estado de Chiapas (PACCCH), el cual aporta una visión general de cómo enfrentar la problemática en el estado, fomentando, a su vez, la colaboración necesaria para afrontar este desafío crítico.

En la actualidad, a nivel mundial el reto más importante es atenuar los efectos del cambio climático, considerado uno de los mayores riesgos contra la preservación de la vida. Su impacto es irreversible y se manifiesta en los ecosistemas, las condiciones atmosféricas y los procesos socioeconómicos, incluso en la gobernanza, sobre todo en las zonas rurales que suelen presentar menor resiliencia.

En 2010, la entidad registró ocho desastres que causaron daños en 64 municipios y pérdidas económicas superiores a los ocho mil millones de pesos, provocados por la tormenta tropical Matthew, las depresiones tropicales 2 y 11 y la onda tropical 23. Estos fenómenos perturbadores son considerados los más destructivos en los últimos veinte años, solo superados por el huracán Stan.

Por lo anterior, en esta administración municipal realizará gestiones con el fin de contribuir a la adaptación al cambio climático y la mitigación de sus efectos adversos. También realizará acciones de difusión de impactos y medidas ante el cambio climático e impulsará la coordinación interinstitucional.

Objetivo: Disminuir los efectos del cambio climático

Estrategia 5.1.3.1 Impulsar las acciones para la mitigación y adaptación ante el cambio climático

Estrategia 5.1.3.2 Difundir los impactos y las medidas ante el cambio climático

Estrategia 5.1.3.3 Impulsar la coordinación interinstitucional

Seguimiento y Evaluación

Se presenta el programa de seguimiento y evaluación, el calendario de seguimiento muestra la estrategia de intervención, los indicadores objetivamente verificables y el periodo de ejecución en los 3 años divididos en semestres.

El seguimiento permitirá tomar decisiones de concretas para corregir incumplimientos y solventar mediante la supervisión del avance físico y financiero de las obras públicas municipales, el cumplimiento de las metas y el monto real del gasto ejercido en relación con lo autorizado.

La Contraloría Social Municipal del Comité de planeación para el desarrollo municipal (Copladem) será la encargada de realizar el seguimiento de los programas y proyectos contemplados en el Plan Municipal de Desarrollo, a través de la revisión de ejecución de las acciones que realiza el gobierno municipal para fortalecer la capacidad de la sociedad civil en la evaluación y en la aplicación de los recursos públicos.

La evaluación se hará mediante una medición periódica de la ejecución de los programas y proyectos para comprobar si se han alcanzado los objetivos deseados y deberá iniciar concurrentemente con la implementación del proyecto, es decir, no se esperará a que esté concluido. Durante esta etapa se observará la evolución del proceso y la verificación de los logros obtenidos.

Para la evaluación se determinará el porcentaje de avance que se alcanzó en la implementación de los programas y proyectos municipales, el cumplimiento de las metas establecidas, los logros obtenidos y las acciones por realizar. Para ello, se definirán los criterios de evaluación, los parámetros de medición, las fuentes de los parámetros, los mecanismos o herramientas de recolección, la periodicidad de la evaluación y la metodología para incorporar los resultados de la evaluación.

Los instrumentos de evaluación del Plan Municipal de Desarrollo serán los Informes de Gobierno, las Cuentas Públicas, y el Informe de Evaluación del Nivel de Cumplimiento del Plan Municipal de Desarrollo.

Anexos

En este apartado se presenta la información estadística y geográfica municipal; las matrices de acción institucional referentes a los proyectos productivos que se gestionarán en el municipio; también se presenta la alineación con la Agenda 2030 para el desarrollo sostenible, y la alineación del Plan municipal con los planes estatal y nacional.

En un documento a parte se presenta la matriz de marco lógico, la matriz de indicadores estratégicos, los árboles de problemas y los árboles de objetivos por cada política pública.

Información estadística y geográfica

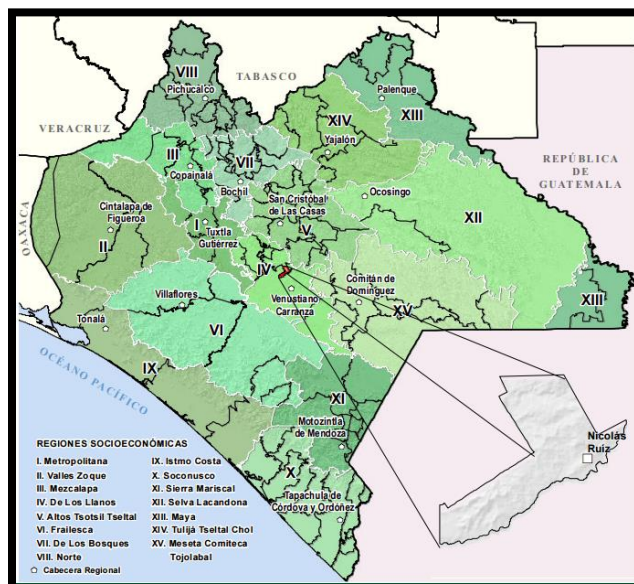

Mapa No. 1 Ubicación de Nicolás Ruiz

Se ubica en la Región Socioeconómica IV DE LOS LLANOS. Limita al norte con Totolapa, al este, sur y oeste con Venustiano Carranza. Las coordenadas de la cabecera municipal son: 16°26'14" de latitud norte y 92°35'05" de longitud oeste y se ubica a una altitud de 725 metros sobre el nivel del mar¹ (ver mapa 1).

Extensión territorial

El municipio cuenta con una superficie territorial de 29.51 km² ocupa el 0.04% del territorio estatal².

Clima

El clima existente en el municipio es: Cálido subhúmedo con lluvias de verano, humedad media (100%). En los meses de mayo a octubre, las temperaturas mínimas promedio se distribuyen porcentualmente de la siguiente manera: de 18 a 21°C (100%). En tanto que las máximas promedio en este periodo son: De 30 a 33°C (100%).

¹Gobierno del Estado de Chiapas. Carta Geográfica de Chiapas 2012.
INEGI. Integración Territorial del Censo de Población y Vivienda 2010.
INEGI. Marco Geo estadístico Nacional 2010.

²Gobierno del Estado de Chiapas. Carta Geográfica de Chiapas 2012.
INEGI. Integración Territorial del Censo de Población y Vivienda 2010.
INEGI. Marco Geo estadístico Nacional 2010.

Durante los meses de noviembre a abril, las temperaturas mínimas promedio se distribuyen porcentualmente de la siguiente manera: de 12 a 15°C (97.53%) y de 15 a 18°C (2.47%). Mientras que las máximas promedio en este mismo periodo son: De 27 a 30°C (55.65%) y de 30 a 33°C (44.35%). En los meses de mayo a octubre, la precipitación media es: de 1000 a 1200 mm (100%). En los meses de noviembre a abril, la precipitación media es: de 50 a 75 mm (5.12%) y de 75 a 100 mm (94.88%)³ (ver mapa 2).

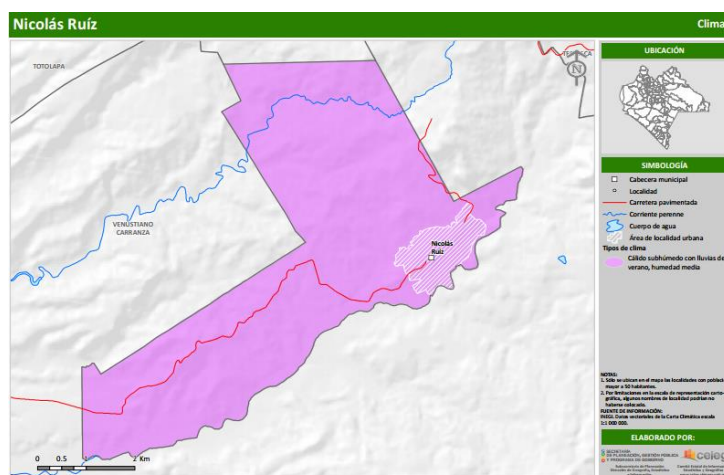

Vegetación

La cobertura vegetal y el aprovechamiento del suelo en el municipio se distribuye de la siguiente manera: Agricultura de temporal (73.82%), Selva baja caducifolia (secundaria) (12.15%), Pastizal inducido (10.63%), Otros (2.61%), y Bosque de encino (secundaria) (0.79%). Ver mapa 3.

³INEGI. Datos vectoriales de la Carta Climática escala 1:1 000 000
INEGI. Marco Geo estadístico Nacional 2010.

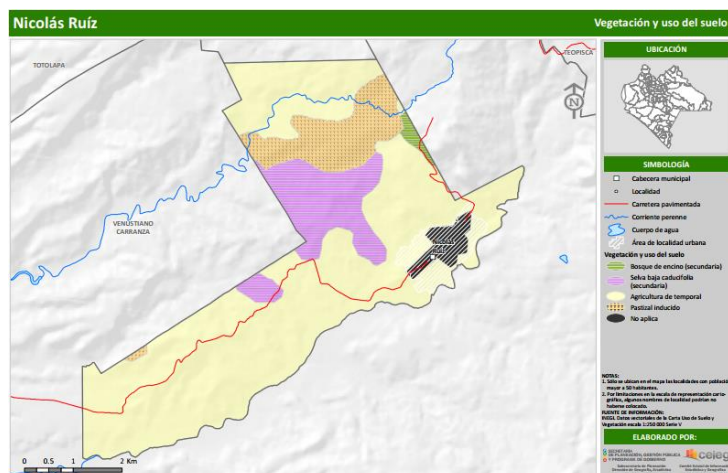

Mapa No. 3 Vegetación

Edafología

Los tipos de suelos presentes en el municipio son: Luvisol (80.28%), y Phaeozem (19.72%)⁴ (ver mapa 4).

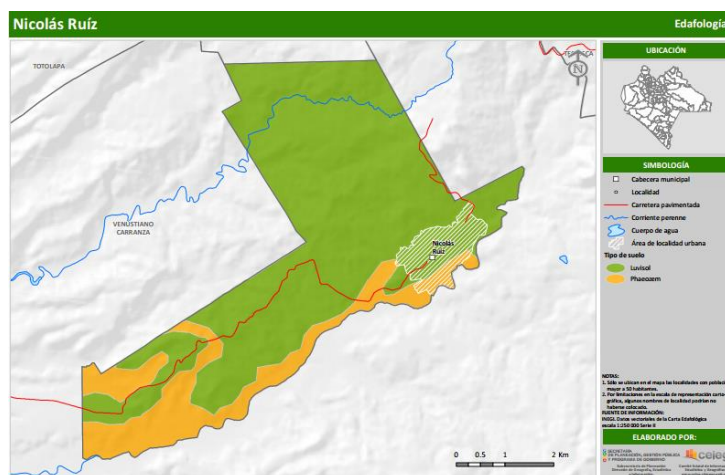

Mapa No. 4 Edafología

Geología

Los tipos de roca que conforman la corteza terrestre en el municipio son: Limolita-Arenisca (roca sedimentaria) (81.4%), Toba intermedia (roca ígnea extrusiva)

⁴INEGI. Datos vectoriales de la Carta Edafológica escala 1:250 000 Serie II INEGI. Marco Geoestadístico Nacional 2010.

Nota: "N/A": No aplica. Incluye cuerpos de agua, zonas urbanas y asentamientos humanos

(8.84%), Conglomerado (roca sedimentaria) (7.09%) y Aluvial (suelo) (2.67%)⁵ (ver mapa 5).

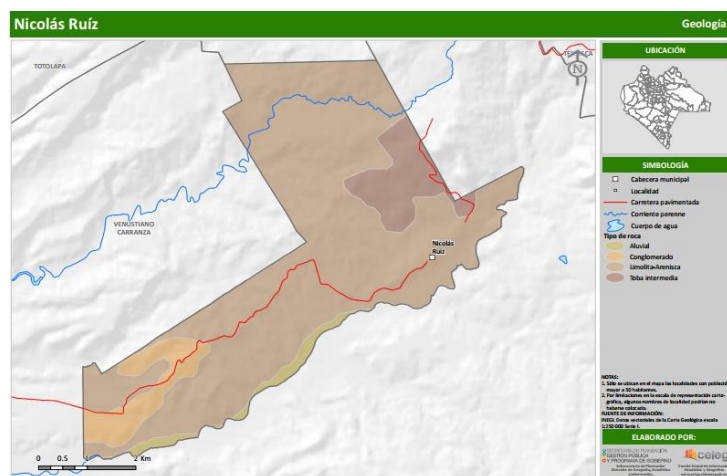

Mapa No. 5 Geología

Fisiografía

El municipio forma parte de la región fisiográfica Depresión Central. La altura del relieve va de los 600 metros y hasta los 900 metros sobre el nivel del mar. Las formas del relieve presentes en el municipio son: Sierra alta de laderas tendidas (100%)⁶ (ver mapa 6).

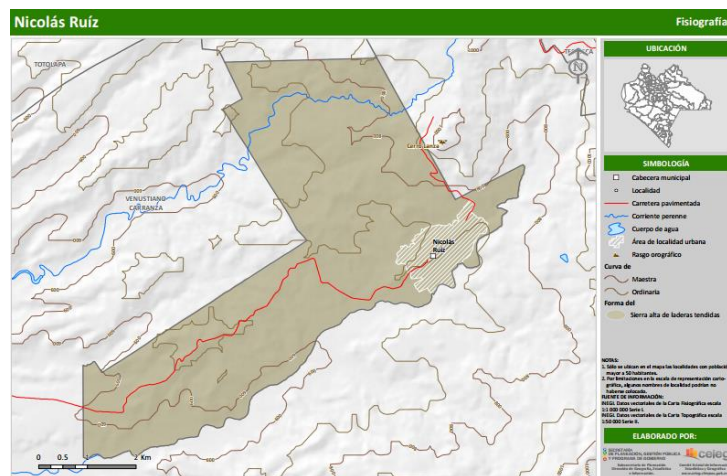

⁵INEGI. Datos vectoriales de la Carta Geológica escala 1:250 000 Serie I INEGI. Marco Geoestadístico Nacional 2010.

⁶INEGI. Datos vectoriales de la Carta Fisiográfica escala 1:1 000 000 Serie I

INEGI. Datos vectoriales de la Carta Topográfica escala 1:50 000 Serie II

INEGI. Marco Geoestadístico Nacional 2010.

Federico K. Mulleried, "Geología de Chiapas, 1957.

Mapa No. 6 Fisiografía

Hidrografía

El municipio se ubica dentro de las subcuencas R. Alto Grijalva que forman parte de la cuenca R. Lacantún. Las principales corrientes de agua en el municipio son: Arroyo Agua Dulce y Arroyo San Martín; y las corrientes intermitentes: Arroyo Chiljá y Río San Diego⁷ (ver mapa 7).

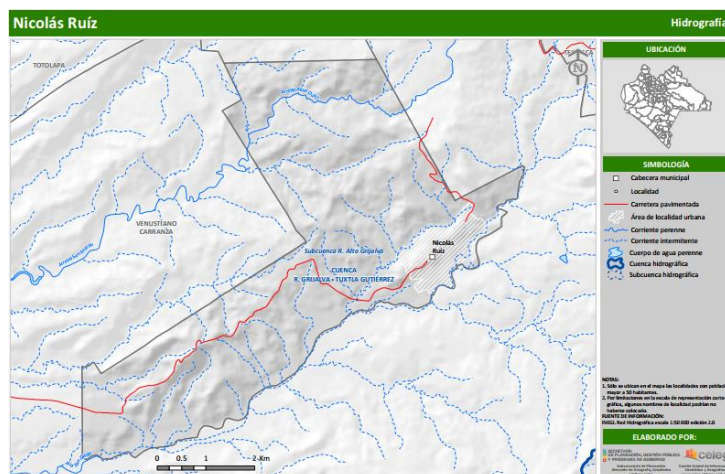

Mapa No. 7 Hidrografía

Áreas naturales protegidas

Este municipio no cuenta con áreas naturales protegidas o bajo conservación⁸.

Suelos

Los tipos de suelos presentes en el municipio son: luvisol con el 76.58% de la superficie municipal, pero son suelos con alta susceptibilidad a la erosión cuando se laboran sin medidas preventivas, sin embargo, con la tecnología correcta son de moderada a alta productividad; por lo general están asociados con suelos que se forman por el arrastre de la capa fértil de los luvisoles en las zonas de depositación pendiente abajo.

El 23.42% de la superficie del municipio de Nicolás Ruiz, son terrenos con los suelos de tipo feozem, los cuales son profundos y están situados en terrenos

⁷INEGI. Red Hidrográfica escala 1:50 000 edición 2.0 INEGI. Marco Geoestadístico Nacional 2010.

⁸Gobierno de Chiapas. Secretaría de Medio Ambiente e Historia Natural. Comisión Nacional de Áreas Naturales Protegidas. INEGI. Marco Geoestadístico Nacional 2010.

planos, y son los que mayor potencial tienen para la agricultura de temporal, con altos rendimientos; por la geografía del municipio, estos suelos los encontramos también en laderas, con rendimientos más bajos y se erosionan con mucha facilidad, sin embargo, este tipo de suelos se pueden utilizar para la ganadería⁹.

Fauna

En la región IV De los Llanos habitan especies endémicas amenazadas o en peligro de extinción como son: *Didelphis marsupialialis* (Tlacuache cuatro ojos), *Tamandua mexicana* (Brazo Fuerte), *Sciurus aerogaster* (Ardilla gris), *Odocoileus virginianus* (Venado cola blanca), *Felis wiendii* (Tigrillo), *Heloderma horridum* (Escorpión), y diversas especies de serpientes, pericos e iguanas¹⁰.

Mapa de riesgos

En la porción centro-sur en los municipios de Acala, Chiapilla, San Lucas, Totolapa, Nicolás Ruiz, Amatenango del Valle, Las Rosas y Teopisca, la intensa deforestación va en aumento las rocas ígneas extrusivas se intemperizan y se erosionan fácilmente al perder la cubierta vegetal, con pendientes de hasta 10° y un drenaje paralelo, lo que favorece el desarrollo de la erosión hídrica laminar, como se determinó en las localidades de San Lucas, Totolapa y en Nuevo León, municipio de Teopisca.

Amenazas y vulnerabilidades

Zonas erosionadas

En general la región Sierra del Norte de Chiapas se cataloga en estado de erosión que va de alto a muy alto, esto debido a la gran cantidad de superficie deforestada y que posteriormente se convierte a zonas de cultivos por una sola vez, esta impresionante actividad fue observada en los municipios de El Bosque, Larrainzar, Chalchihuitán, Huitiupán, Rayón, Salto de Agua, Ixtacomitán, Nicolás Ruiz, Chapultenango, Bochil, Coapilla, Tapalapa, Tecpatán, Pichucalco, Solosuchiapa y Francisco León (mapa 8).

⁹Enciclopedia de Los Municipios y Delegaciones de México. Estado de Chiapas.

¹⁰Programa Regional de Desarrollo Región IV De los Llanos.

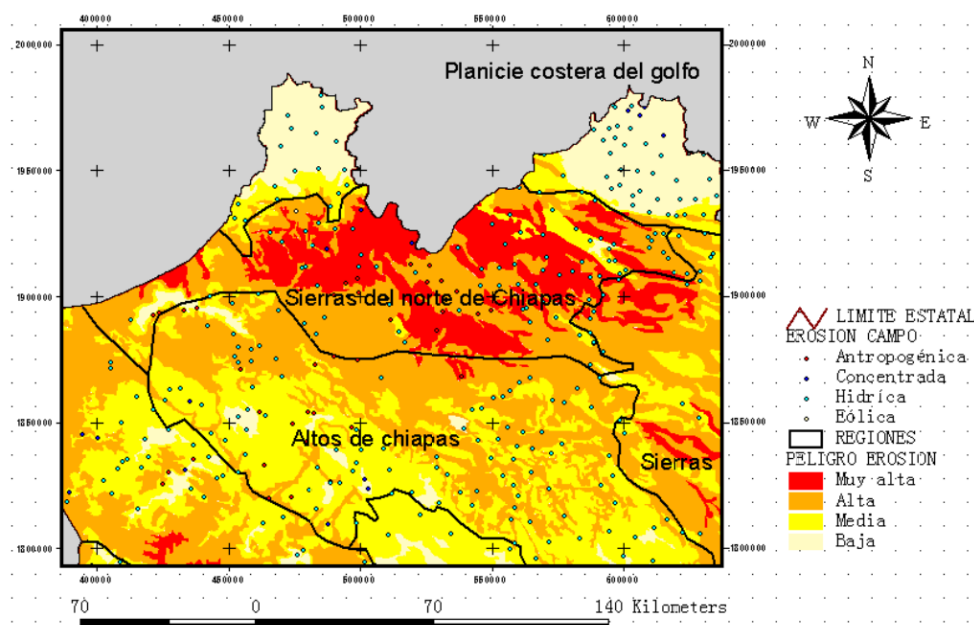

Mapa 8.- Erosión de las sierras del norte de Chiapas.

Estos municipios se encuentran afectados por la deforestación, esto es delicado debido a que se localizan sobre la parte de la sierra en donde existen pendientes hasta de 30° con espesores considerables de alteración de la roca sedimentaria y en menor proporción rocas ígneas extrusivas pero que, además, se encuentran en un estado poco consolidado por lo que son más susceptibles a la erosión y los deslizamientos; las rocas sedimentarias, como las calizas, fueron sometidas a esfuerzos por la acción del fallamiento que sufrió la zona, por lo que actualmente presentan alto grado de fracturamiento, característica que también favorece la erosión.

Zonas inundables

Existe el riesgo de inundación por el crecimiento de ríos y arroyos en la temporada de lluvias y ciclones, por lo que se mantiene la alerta constante y los planes de protección civil. Asimismo en la cabecera municipal existen puntos críticos de desbordamiento del río en algunos barrios.

Índice de riesgo municipal

En materia de planificación para el desarrollo sustentable, uno de los objetivos principales es la identificación de peligros y amenazas naturales para los asentamientos humanos, infraestructura y actividades productivas para presentar alternativas y mecanismos de protección civil que mitiguen dichos riesgos.

La región IV De Los Llanos, se encuentra en una zona expuesta a riesgos sísmológicos de mediana intensidad. Su magnitud de afectación varía según las características geológicas y morfológicas, tipo de vegetación, uso de suelo y densidad de población, entre otros.

El estudio de los riesgos naturales que afectan la región, señala que se deben formular planes de protección civil y de desarrollo sustentable en la región, sin embargo, la falta de cultura preventiva, ha ocasionado que los esfuerzos para documentar los riesgos han sido aislados y poco sistemáticos abarcando regiones pequeñas o refiriéndose a situaciones específicas.

De acuerdo al Atlas Estatal de Riesgos del Instituto de Protección Civil Estatal, no se tiene contemplado otro tipo de riesgo que pudiera llegar a afectar a esta región.

Áreas cubiertas con bosque y selvas, con pastizales y usos agrícolas

La cobertura vegetal y el aprovechamiento del suelo en el municipio se distribuye de la siguiente manera: Agricultura de temporal (73.82%), Selva baja caducifolia (secundaria) (12.15%), Pastizal inducido (10.63%), Otros (2.61%), y Bosque de encino (secundaria) (0.79%).

Altitud y precipitación

Nicolás Ruiz se ubica a una altitud de 725 metros sobre el nivel del mar. En los meses de mayo a octubre, la precipitación media es: de 1000 a 1200 mm (100%). En los meses de noviembre a abril, la precipitación media es: de 50 a 75 mm (5.12%) y de 75 a 100 mm (94.88%). Según datos de la Secretaría de Protección Civil estatal, la precipitación anual media histórica del Estado de Chiapas es de 1,968.8 mm (mapa 9).

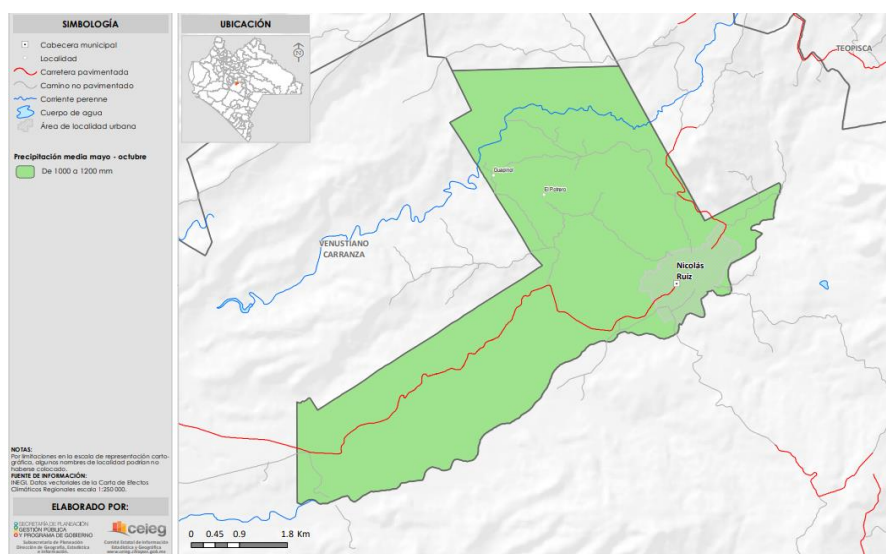

Mapa 9. Precipitación media de mayo a octubre

Alineación con el Plan Estatal de Desarrollo y Plan Nacional de Desarrollo**Eje rector 1****Política Pública 1.1.1 Infraestructura de servicios básicos de calidad**

Intervención	Plan estatal	Plan nacional
Mejorar el acceso a los servicios básicos de calidad	Objetivos estatales	Objetivos nacionales
Estrategia 1.1.1.1 Incrementar la cobertura de agua	4.2.2 Infraestructura para el desarrollo social	2.6 Promover y garantizar el acceso incluyente al agua potable en calidad y cantidad y al saneamiento, priorizando a los grupos históricamente discriminados, procurando la salud de los ecosistemas y cuencas
Estrategia 1.1.1.2 Incrementar la cobertura de drenaje		
Estrategia 1.1.1.3 Incrementar la cobertura de energía eléctrica	2.1.3 Bienestar para los pueblos indígenas	2.1 Brindar atención prioritaria a grupos históricamente discriminados mediante acciones que permitan reducir las brechas de desigualdad sociales y territoriales

Política Pública 1.1.2 Recolección de basura

Intervención	Plan estatal	Plan nacional
Disminuir la cantidad de basura en vías públicas	Objetivos estatales	Objetivos nacionales
Estrategia 1.1.2.1 Mejorar los hábitos ciudadanos en la disposición de basura	2.1.3 Bienestar para los pueblos indígenas	2.1 Brindar atención prioritaria a grupos históricamente discriminados mediante acciones que permitan reducir las brechas de desigualdad sociales y territoriales
Estrategia 1.1.2.2 Aumentar la cobertura de recolección de basura		
Estrategia 1.1.2.3 Mejorar la actuación del gobierno por incumplimiento a la normatividad.	1.2.3 Cultura del servicio público con integridad y responsabilidad social	1.8 Mejorar la capacidad de prevenir y combatir de manera efectiva la corrupción y la impunidad

Política Pública 1.2.1 Parques y jardines

Intervención	Plan estatal	Plan nacional
Incrementar la infraestructura en parques y jardines	Objetivos estatales	Objetivos nacionales
Estrategia 1.2.1.1 Incrementar la cobertura de parques y jardines	2.1.3 Bienestar para los pueblos indígenas	2.1 Brindar atención prioritaria a grupos históricamente discriminados mediante acciones que permitan reducir las brechas de desigualdad sociales y territoriales
Estrategia 1.2.1.2 Aumentar la inversión municipal		

Política Pública 1.2.2 Alumbrado público

Intervención	Plan estatal	Plan nacional
Incrementar la infraestructura de alumbrado público	Objetivos estatales	Objetivos nacionales
Estrategia 1.2.2.1 Aumentar la cobertura de luminarias	2.1.3 Bienestar para los pueblos indígenas	2.1 Brindar atención prioritaria a grupos históricamente discriminados mediante acciones que permitan reducir las brechas de desigualdad sociales y territoriales
Estrategia 1.2.2.2 Mejorar las condiciones de infraestructura existente		

Política Pública 1.2.3 Calles

Intervención	Plan estatal	Plan nacional
Incrementar la infraestructura de calles y vialidades	Objetivos estatales	Objetivos nacionales
Estrategia 1.2.3.1 Garantizar la construcción de obras de buena calidad	2.1.3 Bienestar para los pueblos indígenas	2.1 Brindar atención prioritaria a grupos históricamente discriminados mediante acciones que permitan reducir las brechas de desigualdad sociales y territoriales
Estrategia 1.2.3.2 Realizar mantenimiento de calles		
Estrategia 1.2.3.3 Ampliar la cobertura de calles		

Política Pública 1.2.4 Mercado y panteones

Intervención	Plan estatal	Plan nacional
Mejorar la operatividad en mercados y panteones	Objetivos estatales	Objetivos nacionales
Estrategia 1.2.4.1 Mejorar el mantenimiento de infraestructura	2.1.3 Bienestar para los pueblos indígenas	2.1 Brindar atención prioritaria a grupos históricamente discriminados mediante acciones que permitan reducir las brechas de desigualdad sociales y territoriales
Estrategia 1.2.4.2 Incrementar la inversión municipal		

Política Pública 1.3.1 Servicio público honesto y transparente

Intervención	Plan estatal	Plan nacional
Mejorar la administración de recursos públicos	Objetivos estatales	Objetivos nacionales
Estrategia 1.3.1.1 Mejorar la planeación municipal	1.2.3 Cultura del servicio público con integridad y responsabilidad social	1.8 Mejorar la capacidad de prevenir y combatir de manera efectiva la corrupción y la impunidad
Estrategia 1.3.1.2 Mejorar la transparencia y rendición de cuentas		
Estrategia 1.3.1.3 Mejorar el control interno		

Eje rector 2**Política Pública 2.1.1 Seguridad ciudadana**

Intervención	Plan estatal	Plan nacional
Reducir la incidencia delictiva	Objetivos estatales	Objetivos nacionales
Estrategia 2.1.1.1 Aumentar las capacidades del cuerpo policial	1.3.1 Seguridad ciudadana	1.4 Construir la paz y la seguridad con respeto a los derechos humanos
Estrategia 2.1.1.2 Aumentar las acciones de la prevención del delito		
Estrategia 2.1.1.3 Disminuir el ocio y la vagancia en la sociedad		
Estrategia 2.1.1.4 Aumentar la cultura de denuncia y participación ciudadana		
Estrategia 2.1.1.5 Aumentar la procuración de justicia		

Política Pública 2.2.1 Resiliencia y gestión de riesgos

Intervención	Plan estatal	Plan nacional
Aumentar la resiliencia ante riesgos de desastres	Objetivos estatales	Objetivos nacionales
Estrategia 2.2.1.1 Fortalecer la reducción de riesgos de desastres	1.1.2 Resiliencia y gestión de riesgos	1.9 Construir un país más resiliente, sostenible y seguro
Estrategia 2.2.1.2 Aumentar la inversión en prevención y reducción de riesgos		
Estrategia 2.2.1.3 Fortalecer la recuperación a desastres		

Eje rector 3**Política Pública 3.1.1 Infraestructura física educativa**

Intervención	Plan estatal	Plan nacional
Reducir el rezago en infraestructura física educativa	Objetivos estatales	Objetivos nacionales
Estrategia 3.1.1.1 Aumentar la infraestructura física	3.2.5 Atención al rezago en infraestructura física educativa	2.2 Garantizar el derecho a la educación laica, gratuita, incluyente, pertinente y de calidad en todos los tipos, niveles y modalidades del Sistema Educativo Nacional y para todas las personas
Estrategia 3.1.1.2 Fortalecer la planeación de obras de infraestructura		
Estrategia 3.1.1.3 Aumentar la rehabilitación de espacios educativos		

Política Pública 3.1.2 Atención a jóvenes y adultos en rezago educativo

Intervención	Plan estatal	Plan nacional
Reducir el rezago educativo	Objetivos estatales	Objetivos nacionales
Estrategia 3.1.2.1 Aumentar la cantidad de jóvenes y adultos que concluyen la educación básica	2.1.1 Sociedad con bienestar	2.2 Garantizar el derecho a la educación laica, gratuita, incluyente, pertinente y de calidad en todos los tipos, niveles y modalidades del Sistema Educativo Nacional y para todas las personas
Estrategia 3.1.2.2 Disminuir los niveles de analfabetismo		
Estrategia 3.1.2.3 Aumentar la participación de la sociedad en la educación para adultos		

Política Pública 3.2.1 Fortalecimiento cultural

Intervención	Plan estatal	Plan nacional
Preservar la identidad cultural	Objetivos estatales	Objetivos nacionales
Estrategia 3.2.1.1 Aumentar la infraestructura para el fomento cultural	3.1.1 Fomento de las manifestaciones culturales y artísticas	2.9 Promover y garantizar el derecho humano de acceso a la cultura de la población, atendiendo a la diversidad cultural en todas sus manifestaciones y expresiones con pleno respeto a la libertad creativa, lingüística, de elección o pertenencia de una identidad cultural de creencias y de participación
Estrategia 3.2.1.2 Aumentar la protección de biodiversidad cultural		
Estrategia 3.2.1.3 Promoción y difusión de actividades las culturales		

Política Pública 3.3.1 Atención primaria a la salud

Intervención	Plan estatal	Plan nacional
Fortalecer la capacidad de atención primaria de la salud	Objetivos estatales	Objetivos nacionales
Estrategia 3.3.1.1 Garantizar la asignación idónea de personal de salud	2.2.3 Cobertura universal de los servicios de salud	2.4 Promover y garantizar el acceso efectivo, universal y gratuito de la población a los servicios de salud, la asistencia social y los medicamentos, bajo los principios de participación social, competencia técnica, calidad médica, pertinencia cultural y trato no discriminatorio.
Estrategia 3.3.1.2 Asegurar el abasto adecuado de recursos materiales e insumos		
Estrategia 3.3.1.3 Fortalecer la infraestructura para el servicio de salud		

Política Pública 3.4.1 Desarrollo integral de la familia

Intervención	Plan estatal	Plan nacional
Fomentar el desarrollo integral de las familias	Objetivos estatales	Objetivos nacionales
Estrategia 3.4.1.1 Mejorar la atención a grupos vulnerables	2.1.3 Bienestar para los pueblos indígenas	2.1 Brindar atención prioritaria a grupos históricamente discriminados mediante acciones que permitan reducir las brechas de desigualdad sociales y territoriales
Estrategia 3.4.1.2 Mejorar la atención integral a la primera infancia		
Estrategia 3.4.1.3 Garantizar los derechos de niñas, niños y adolescentes		

Política Pública 3.4.2 Juventud con bienestar

Intervención	Plan estatal	Plan nacional
Fortalecer las oportunidades de desarrollo social para los jóvenes	Objetivos estatales	Objetivos nacionales
Estrategia 3.4.2.1 Fortalecer la cultura física	2.3.1 Juventud con bienestar	2.10 Garantizar la cultura física y la práctica del deporte como medios para el desarrollo integral de las personas y la integración de las comunidades
Estrategia 3.4.2.2 Promover la participación de los jóvenes en acciones de beneficio social		2.11 Promover y garantizar el acceso a un trabajo digno, con seguridad social y sin ningún tipo de discriminación, a través de la capacitación en el trabajo, el diálogo social, la política de recuperación de salarios, y el cumplimiento de la normatividad laboral, con énfasis en la población en situación de vulnerabilidad
Estrategia 3.4.2.3 Generar oportunidades de desarrollo económico para las jóvenes	2.1.3 Bienestar para los pueblos indígenas	2.1 Brindar atención prioritaria a grupos históricamente discriminados mediante acciones que permitan reducir las brechas de desigualdad sociales y territoriales

Política Pública 3.4.3 Vivienda

Intervención	Plan estatal	Plan nacional
Disminuir la población con carencia y calidad de los espacios de viviendas	Objetivos estatales	Objetivos nacionales
Estrategia 3.4.3.1 Aumentar la inversión en infraestructura de viviendas	2.1.1 Sociedad con bienestar	2.7 Promover y apoyar el acceso a una vivienda adecuada y accesible, en un entorno ordenado y sostenible
Estrategia 3.4.3.2 Incrementar la participación ciudadana en gestiones		

Política Pública 3.4.4 Desarrollo social integral

Intervención	Plan estatal	Plan nacional
Disminuir las condiciones de pobreza	Objetivos estatales	Objetivos nacionales
Estrategia 3.4.4.1 Aumentar el nivel de alimentación en la población	2.1.1 Sociedad con bienestar	2.3 Promover y garantizar el derecho a la alimentación nutritiva, suficiente y de calidad
Estrategia 3.4.4.2 Disminuir las desigualdades	2.1.3 Bienestar para los pueblos indígenas	2.1 Brindar atención prioritaria a grupos históricamente discriminados mediante acciones que permitan reducir las brechas de desigualdad sociales y territoriales
Estrategia 3.4.4.3 Disminuir la carencia por ingresos	4.1.3 Inclusión laboral y productividad	3.2 Propiciar un ambiente que incentive la formalidad y la creación de empleos y que permita mejorar las condiciones laborales para las personas trabajadoras

Eje rector 4**Política Pública 4.1.1 Agricultura sostenible**

Intervención	Plan estatal	Plan nacional
Aumentar la productividad agrícola	Objetivos estatales	Objetivos nacionales
Estrategia 4.1.1.1 Fortalecer la producción de maíz	4.3.1 Desarrollo rural sostenible	3.8 Desarrollar de manera sostenible e incluyente los sectores agropecuario y acuícola-pesquero en los territorios rurales, y en los pueblos y comunidades indígenas y afroamericanas
Estrategia 4.1.1.2 Fortalecer la producción de frijol		
Estrategia 4.1.1.3 Impulsar la reconversión productiva		

Política Pública 4.1.2 Ganadería sostenible

Intervención	Plan estatal	Plan nacional
Aumentar la productividad pecuaria	Objetivos estatales	Objetivos nacionales
Estrategia 4.1.2.1 Impulsar y fortalecer la ganadería	4.3.1 Desarrollo rural sostenible	3.8 Desarrollar de manera sostenible e incluyente los sectores agropecuario y acuícola-pesquero en los territorios rurales, y en los pueblos y comunidades indígenas y afroamericanas
Estrategia 4.1.2.2 Impulsar el desarrollo de la ovinocultura		
Estrategia 4.1.2.3 Fortalecer las capacidades de los productores		

Política Pública 4.2.1 Infraestructura para el desarrollo económico

Intervención	Plan estatal	Plan nacional
Mejorar la infraestructura de conectividad territorial	Objetivos estatales	Objetivos nacionales
Estrategia 4.2.1.1 Ampliar la red de caminos y puentes	4.2.4 Infraestructura para el desarrollo económico	3.6 Desarrollar de manera transparente, una red de comunicaciones y transportes accesible, segura, eficiente, sostenible, incluyente y moderna, con visión de desarrollo regional y de redes logísticas que conecte a todas las personas, facilite el traslado de bienes y servicios, y que contribuya a salvaguardar la seguridad nacional
Estrategia 4.2.1.2 Impulsar la infraestructura de telecomunicaciones		
Estrategia 4.2.1.3 Coordinación interinstitucional		

Eje rector 5**Política Pública 5.1.1 Protección ambiental**

Intervención	Plan estatal	Plan nacional
Fortalecer la cultura ambiental y promover la sustentabilidad	Objetivos estatales	Objetivos nacionales
Estrategia 5.1.1.1 Incrementar la gestión ambiental en los sectores	5.2.1 Educación y cultura ambiental	2.5 Garantizar el derecho a un medio ambiente sano con enfoque de sostenibilidad de los ecosistemas, la biodiversidad, el patrimonio y los paisajes bioculturales
Estrategia 5.1.1.2 Promover la cultura de protección al ambiente		
Estrategia 5.1.1.3 Coordinación interinstitucional		

Política Pública 5.1.2 Preservación del patrimonio natural y protección al ambiente

Intervención	Plan estatal	Plan nacional
Reducir los impactos generados por actividades humanas	Objetivos estatales	Objetivos nacionales
Estrategia 5.1.2.1 Impulsar el tratamiento y disposición adecuado de residuos sólidos	5.2.1 Educación y cultura ambiental	2.5 Garantizar el derecho a un medio ambiente sano con enfoque de sostenibilidad de los ecosistemas, la biodiversidad, el patrimonio y los paisajes bioculturales
Estrategia 5.1.2.2 Promover la conservación de los suelos y la calidad de los cuerpos de agua	4.2.2 Infraestructura para el desarrollo social	2.6 Promover y garantizar el acceso incluyente al agua potable en calidad y cantidad y al saneamiento, priorizando a los grupos históricamente discriminados, procurando la salud de los ecosistemas y cuencas
Estrategia 5.1.2.3 Fortalecer la promoción de eficiencia energética	5.2.5 Protección ambiental y desarrollo de energías	3.5 Establecer una política energética soberana, sostenible, baja en emisiones y eficiente para garantizar la accesibilidad, calidad y seguridad energética

Política Pública 5.1.3 Acción contra el cambio climático

Intervención	Plan estatal	Plan nacional
Disminuir los efectos del cambio climático	Objetivos estatales	Objetivos nacionales
Estrategia 5.1.3.1 Impulsar las acciones para la mitigación y adaptación ante el cambio climático	5.2.6 Acción contra el cambio climático	3.10 Fomentar un desarrollo económico que promueva la reducción de emisiones de gases y compuestos de efecto invernadero y la adaptación al cambio climático para mejorar la calidad de vida de la población
Estrategia 5.1.3.2 Difundir los impactos y las medidas ante el cambio climático		
Estrategia 5.1.3.3 Impulsar la coordinación interinstitucional		

Alineación con la Agenda 2030 para el Desarrollo Sostenible

Eje rector 1

OBJETIVOS DE DESARROLLO SOSTENIBLE	1 FIN DE LA POBREZA	2 HAMBRE CERO	3 SALUD Y BIENESTAR	4 EDUCACIÓN DE CALIDAD	5 IGUALDAD DE GÉNERO	6 AGUA LIMPIA Y SANEAMIENTO	7 ENERGÍA ASESIBLE Y TRANSICIÓN ENERGÉTICA	8 TRABAJO DECENTE Y CRECIMIENTO ECONÓMICO	9 INDUSTRIA, INNOVACIÓN E INFRAESTRUCTURA	10 REDUCCIÓN DE LAS DESIGNADES	11 CIUDADES Y COMUNIDADES SOSTENIBLES	12 PRODUCCIÓN Y CONSUMO RESPONSABLES	13 ACCIÓN POR EL CLIMA	14 VIDA SUBMARINA	15 VIDA DE ECOSISTEMAS TERRESTRES	16 PAZ, JUSTICIA E INSTITUCIONES SÓLIDAS	17 ALIANZAS PARA LOGRAR LOS OBJETIVOS
Política Pública 1.1.1 Infraestructura de servicios básicos de calidad																	
Estrategia 1.1.1.1 Incrementar la cobertura de agua	✓		✓			✓			✓	✓							
Estrategia 1.1.1.2 Incrementar la cobertura de drenaje	✓		✓			✓			✓	✓							
Estrategia 1.1.1.3 Incrementar la cobertura de energía eléctrica	✓						✓		✓	✓							
Política Pública 1.1.2 Recolección de basura																	
Estrategia 1.1.2.1 Mejorar los hábitos ciudadanos en la disposición de basura			✓							✓	✓						
Estrategia 1.1.2.2 Aumentar la cobertura de recolección de basura			✓							✓	✓						
Estrategia 1.1.2.3 Mejorar la actuación del gobierno por incumplimiento a la normatividad.										✓						✓	
Política Pública 1.2.1 Parques y jardines																	
Estrategia 1.2.1.1 Incrementar la cobertura de parques y jardines			✓												✓		
Estrategia 1.2.1.2 Aumentar la inversión municipal			✓												✓		

Política Pública 1.2.2 Alumbrado público																	
Estrategia 1.2.2.1 Aumentar la cobertura de luminarias							✓				✓						
Estrategia 1.2.2.2 Mejorar las condiciones de infraestructura existente							✓				✓						
Política Pública 1.2.3 Calles																	
Estrategia 1.2.3.1 Garantizar la construcción de obras de buena calidad									✓	✓	✓						
Estrategia 1.2.3.2 Realizar mantenimiento de calles									✓	✓	✓						
Estrategia 1.2.3.3 Ampliar la cobertura de calles									✓	✓	✓						
Política Pública 1.2.4 Mercado y panteones																	
Estrategia 1.2.4.1 Mejorar el mantenimiento de infraestructura											✓						
Estrategia 1.2.4.2 Incrementar la inversión municipal											✓						
Política Pública 1.3.1 Servicio público honesto y transparente																	
Estrategia 1.3.1.1 Mejorar la planeación municipal										✓						✓	
Estrategia 1.3.1.2 Mejorar la transparencia y rendición de cuentas										✓						✓	
Estrategia 1.3.1.3 Mejorar el control interno										✓						✓	

Eje rector 2

OBJETIVOS DE DESARROLLO SOSTENIBLE	1 FIN DE LA POBREZA	2 HAMBRE CERO	3 SALUD Y BIENESTAR	4 CALIDAD DE LA EDUCACIÓN	5 EQUIDAD DE GÉNERO	6 AGUA LIMPIA Y SANEAMIENTO	7 ENERGÍA LIMPIA	8 TRABAJO DECENTE Y CRECIMIENTO ECONÓMICO	9 INDUSTRIA, INNOVACIÓN E INFRAESTRUCTURA	10 REDUCCIÓN DE LAS DESIGNADES	11 CIUDADES Y COMUNIDADES RESILIENTES	12 PRODUCCIÓN Y CONSUMO RESPONSABLES	13 ACCIÓN POR EL CLIMA	14 VIDA SUBMARINA	15 VIDA DE TERRESTRES	16 PAZ, JUSTICIA E INSTITUCIONES SÓLIDAS	17 ALIANZAS PARA LOGRAR LOS OBJETIVOS
Política Pública 2.1.1 Seguridad ciudadana																	
Estrategia 2.1.1.1 Aumentar las capacidades del cuerpo policial					✓					✓						✓	
Estrategia 2.1.1.2 Aumentar las acciones de la prevención del delito					✓					✓						✓	
Estrategia 2.1.1.3 Disminuir el ocio y la vagancia en la sociedad					✓					✓						✓	
Estrategia 2.1.1.4 Aumentar la cultura de denuncia y participación ciudadana					✓					✓						✓	
Estrategia 2.1.1.5 Aumentar la procuración de justicia					✓					✓						✓	
Política Pública 2.2.1 Resiliencia y gestión de riesgos																	
Estrategia 2.2.1.1 Fortalecer la reducción de riesgos de desastres					✓					✓	✓						
Estrategia 2.2.1.2 Aumentar la inversión en prevención y reducción de riesgos					✓					✓	✓						
Estrategia 2.2.1.3 Fortalecer la recuperación a desastres					✓					✓	✓						

Eje rector 3

OBJETIVOS DE DESARROLLO SOSTENIBLE	1 FIN DE LA POBREZA	2 HAMBRE CERO	3 SALUD Y BIENESTAR	4 CALIDAD DE CALIDAD	5 EQUIDAD DE GÉNERO	6 DESEMPEÑO Y ECONOMÍA	7 ENERGÍA LIMPIA	8 TRABAJO DECENTE Y ECONOMÍA	9 INDUSTRIA, INNOVACIÓN E INFRAESTRUCTURA	10 REDUCCIÓN DE LAS DESIGNADES	11 CIUDADES Y COMUNIDADES SOSTENIBLES	12 PRODUCCIÓN Y CONSUMO RESPONSABLES	13 ACCIÓN POR EL CLIMA	14 VIDA SUBMARINA	15 VIDA TERRESTRE	16 PAZ, JUSTICIA E INSTITUCIONES SÓLIDAS	17 ALIANZAS PARA LOGRAR LOS OBJETIVOS
Política Pública 3.1.1 Infraestructura física educativa																	
Estrategia 3.1.1.1 Aumentar la infraestructura física	✓			✓	✓				✓	✓							
Estrategia 3.1.1.2 Fortalecer la planeación de obras de infraestructura	✓			✓	✓				✓	✓							
Estrategia 3.1.1.3 Aumentar la rehabilitación de espacios educativos	✓			✓	✓				✓	✓	✓						
Política Pública 3.1.2 Atención a jóvenes y adultos en rezago educativo																	
Estrategia 3.1.2.1 Aumentar la cantidad de jóvenes y adultos que concluyen la educación básica	✓			✓	✓					✓							
Estrategia 3.1.2.2 Disminuir los niveles de analfabetismo	✓			✓	✓					✓	✓						
Estrategia 3.1.2.3 Aumentar la participación de la sociedad en la educación para adultos	✓			✓	✓					✓							
Política Pública 3.2.1 Fortalecimiento cultural																	
Estrategia 3.2.1.1 Aumentar la infraestructura para el fomento cultural					✓					✓							
Estrategia 3.2.1.2 Aumentar la protección de biodiversidad cultural					✓					✓							
Estrategia 3.2.1.3 Promoción y difusión de actividades las culturales					✓					✓							

Política Pública 3.3.1 Atención primaria a la salud																	
Estrategia 3.3.1.1 Garantizar la asignación idónea de personal de salud			✓		✓												
Estrategia 3.3.1.2 Asegurar el abasto adecuado de recursos materiales e insumos			✓		✓				✓								
Estrategia 3.3.1.3 Fortalecer la infraestructura para el servicio de salud			✓		✓				✓								
Política Pública 3.4.1 Desarrollo integral de la familia																	
Estrategia 3.4.1.1 Mejorar la atención a grupos vulnerables		✓	✓		✓				✓								
Estrategia 3.4.1.2 Mejorar la atención integral a la primera infancia		✓	✓		✓				✓								
Estrategia 3.4.1.3 Garantizar los derechos de niñas, niños y adolescentes					✓				✓								
Política Pública 3.4.2 Juventud con bienestar																	
Estrategia 3.4.2.1 Fortalecer la cultura física			✓		✓												
Estrategia 3.4.2.2 Promover la participación de los jóvenes en acciones de beneficio social			✓		✓												
Estrategia 3.4.2.3 Generar oportunidades de desarrollo económico para las jóvenes					✓				✓								
Política Pública 3.4.3 Vivienda																	
Estrategia 3.4.3.1 Aumentar la inversión en infraestructura de viviendas	✓				✓				✓								
Estrategia 3.4.3.2 Incrementar la participación ciudadana en gestiones					✓				✓								

Política Pública 3.4.4 Desarrollo social integral																	
Estrategia 3.4.4.1 Aumentar el nivel de alimentación en la población	✓	✓	✓		✓					✓		✓					
Estrategia 3.4.4.2 Disminuir las desigualdades					✓					✓							
Estrategia 3.4.4.3 Disminuir la carencia por ingresos	✓							✓									

Eje rector 4

OBJETIVOS DE DESARROLLO SOSTENIBLE	1 FIN DE LA POBREZA	2 HAMBRE CERO	3 SALUD Y BIENESTAR	4 CALIDAD DE VIDA	5 EQUIDAD DE GÉNERO	6 AGUA LIMPIA Y SANEAMIENTO	7 ENERGÍA LIMPIA	8 TRABAJO DECENTE Y ECONOMÍA	9 INDUSTRIA, INNOVACIÓN E INFRAESTRUCTURA	10 REDUCCIÓN DE LAS DESIGNADEDES	11 CIUDADES Y COMUNIDADES SOSTENIBLES	12 PRODUCCIÓN Y CONSUMO RESPONSABLES	13 ACCIÓN POR EL CLIMA	14 VIDA SUBMARINA	15 VITA TERRESTRE	16 PAZ, JUSTICIA E INSTITUCIONES SÓLIDAS	17 ALIANZAS PARA LOGRAR LOS OBJETIVOS
Política Pública 4.1.1 Agricultura sostenible																	
Estrategia 4.1.1.1 Fortalecer la producción de maíz		✓			✓			✓	✓	✓		✓					
Estrategia 4.1.1.2 Fortalecer la producción de frijol		✓			✓			✓	✓	✓		✓					
Estrategia 4.1.1.3 Impulsar la reconversión productiva		✓			✓			✓	✓	✓		✓					
Política Pública 4.1.2 Ganadería sostenible																	
Estrategia 4.1.2.1 Impulsar y fortalecer la ganadería		✓			✓			✓	✓	✓		✓					
Estrategia 4.1.2.2 Impulsar el desarrollo de la ovinocultura		✓			✓			✓	✓	✓		✓					
Estrategia 4.1.2.3 Fortalecer las capacidades de los productores					✓			✓	✓	✓		✓					
Política Pública 4.2.1 Infraestructura para el desarrollo económico																	
Estrategia 4.2.1.1 Ampliar la red de caminos y puentes									✓	✓	✓						
Estrategia 4.2.1.2 Impulsar la infraestructura de telecomunicaciones									✓	✓	✓						
Estrategia 4.2.1.3 Coordinación interinstitucional					✓					✓							

Eje rector 5

OBJETIVOS DE DESARROLLO SOSTENIBLE	1 FIN DE LA POBREZA	2 HAMBRE CERO	3 SALUD Y BIENESTAR	4 CALIDAD DE LA EDUCACIÓN	5 EQUIDAD DE GÉNERO	6 DESEMPEÑO Y ECONOMÍA	7 ENERGÍA LIMPIA	8 TRABAJO DECENTE Y ECONOMÍA	9 INDUSTRIA INNOVACIÓN E INFRAESTRUCTURA	10 REDUCCIÓN DE LAS DESIGNADES	11 CIUDADES Y COMUNIDADES SOSTENIBLES	12 PRODUCCIÓN Y CONSUMO RESPONSABLES	13 ACCIÓN POR EL CLIMA	14 VIDA SUBMARINA	15 VIDA DE ECOSISTEMAS TERRESTRES	16 PAZ, JUSTICIA E INSTITUCIONES SÓLIDAS	17 ALIANZAS PARA LOGRAR LOS OBJETIVOS
Política Pública 5.1.1 Protección ambiental																	
Estrategia 5.1.1.1 Incrementar la gestión ambiental en los sectores						✓	✓				✓		✓		✓		
Estrategia 5.1.1.2 Promover la cultura de protección al ambiente						✓	✓				✓		✓		✓		
Estrategia 5.1.1.3 Coordinación interinstitucional					✓					✓							
Política Pública 5.1.2 Preservación del patrimonio natural y protección al																	
Estrategia 5.1.2.1 Impulsar el tratamiento y disposición adecuado de residuos sólidos			✓				✓				✓		✓				
Estrategia 5.1.2.2 Promover la conservación de los suelos y la calidad de los cuerpos de agua			✓			✓	✓				✓		✓				
Estrategia 5.1.2.3 Fortalecer la promoción de eficiencia energética							✓				✓		✓		✓		
Política Pública 5.1.3 Acción contra el cambio climático																	
Estrategia 5.1.3.1 Impulsar las acciones para la mitigación y adaptación ante el cambio climático			✓								✓		✓		✓		
Estrategia 5.1.3.2 Difundir los impactos y las medidas ante el cambio climático			✓								✓		✓		✓		
Estrategia 5.1.3.3 Impulsar la coordinación interinstitucional					✓					✓							

Bibliografía

- <http://www.ceieg.chiapas.gob.mx/perfiles/Inicio>
- Plan Estatal de Desarrollo 2019-2024
- Plan Nacional de Desarrollo 2019-2024
- Objetivos de Desarrollo Sostenible (ODS) de la Organización de las Naciones Unidas (ONU)
- Atlas De Peligros Del Estado De Chiapas, Sistema Geológico Mexicano
- Programa Regional de Desarrollo, Región IV De los Llanos
- Consejo Nacional de Población (CONAPO)
- Secretaría de Protección Civil de Gobierno del Estado de Chiapas
- Secretaría de Seguridad y Protección Ciudadana
- Constitución Política de los Estados Unidos Mexicanos
- Ley de Planeación del Estado de Chiapas
- Guía para la elaboración de planes municipales de desarrollo con el enfoque de la Agenda 2030
- Lineamientos para elaborar el Plan Estatal de Desarrollo
- Secretaría de Hacienda del Estado de Chiapas
- Ley De Planeación Federal
- Constitución Política Del Estado Libre y Soberano De Chiapas
- Ley de Desarrollo Constitucional en Materia de Gobierno y Administración Municipal del Estado de Chiapas
- <https://nicolasruizchiapas.org/>