

DEPENDENCIA	H. AYUNTAMIENTO DE TEPANCO DE LÓPEZ
SECCIÓN	DIRECCIÓN DE OBRAS PUBLICAS
OFICIO NO.	020/DOPMTL/2022

ASUNTO: TRANSPARENCIA

IGAVIM.OC@GMAIL.COM  
PRESENTE:

EL QUE SUSCRIBE **C. ING. JOSÉ ÁNGEL RAMÍREZ SÁNCHEZ, DIRECTOR DE OBRAS PÚBLICAS DEL MUNICIPIO DE TEPANCO DE LÓPEZ, PUEBLA.** POR MEDIO DEL PRESENTE LE ENVIÓ UN CORDIAL Y RESPETUOSO SALUDO, AL MISMO TIEMPO LE INFORMA QUE EN BASE A LA SOLICITUD CON FOLIO 210441422000047, DE FECHA 02 DE SEPTIEMBRE DE 2022, SE DESCRIBE LA SIGUIENTE INFORMACIÓN:

- 1.- ¿Quién esta o estuvo a cargo de la operación del relleno sanitario?
- 2.- ¿Es posible la expansión del relleno?
- 3.- ¿Se tiene planeado expandir el relleno? ¿cuándo?
- 4.- Describe cómo se controla el depósito de los residuos
- 5.- Indique la distancia y el número de pozos de venteo con los que cuenta
- 6.- ¿Cuál es la capacidad total del relleno? [En toneladas de residuos]
- 7.- Especificar y desglosar las celdas (cantidad, ancho, largo y profundidad) y el alto del talud
- 8.- ¿Históricamente que cantidad de residuos se han depositado por años? [Toneladas de residuos por año]
- 9.- ¿Cuál es la vida útil estimada del relleno? [En años]
- 10.- Indique el nombre de los municipios y su cantidad de residuos (Ton/mes) que reciben en el relleno
- 11.- Indique el monto que se paga por toneladas de basura para su disposición final
- 12.- Describa el sistema de captación y tratamiento de los lixiviados
- 13.- Describa si el Relleno Sanitario cuenta con algún sistema de captación de biogás instalado y/o aprovechamiento energético
- 14.- ¿Hay alguna antorcha instalada para quema de biogás?
- 15.- Describa los equipos de compactación y la frecuencia que utilizan en el Relleno Sanitario
- 16.- Describa la compactación de los residuos depositados en el tiradero o relleno sanitario

Tipo de residuo	%
Productos de madera	
Papel, cartón	
Residuos de comida	
Textiles	
Residuos de jardinería	
Vidrio, plástico metal e inertes	

- 17.- ¿Cuál es la cantidad diaria de residuos que recolectan y que ingresan al relleno Sanitario?
- 19.- ¿Existe actualmente alguna concesión sobre el terreno, los residuos o la recolección
- 20.- ¿Existe algún proceso de separación de basura?



- 21.- ¿Qué tipo y cantidades de materiales son separados?
- 22.- ¿Qué destino tienen los materiales después del proceso?
- 23.- ¿Qué cantidad se lleva a cabo para compostaje?
- 24.- ¿Cuánta composta se genera al año?
- 25.- ¿Qué uso se le da a la composta?
- 26.- ¿Qué método de compostaje se emplea?
- 27.- Describa por año el número de incendios desde 2020 que se han producido en el relleno Sanitario y el área afectada aproximada
- 28.- Describa que zonas dentro del relleno sanitario se afectaron por incendios desde 2020
- 29.- Desglose las medidas utilizadas para controlar los incendios generados en el Relleno Sanitario.
- 30.- Incluya 5 fotografías actuales del Relleno Sanitario, (visita del relleno sanitario a la entrada, cárcamo de lixiviados, celda de disposición de los residuos, cobertizo)
- 31.- Indique el número de tiraderos de basura que han identificado en el municipio e incluya 2 fotografías
- 32.- ¿Qué hizo y hace para controlar los tiraderos de residuos sólidos urbanos (basura)?  
En caso de que ya este clausurado o cerrado el relleno Sanitario
- 33.- ¿describa las condiciones? En el que incluya material de cobertura, espesor, números de pozos de venteo, control de lixiviados, control de fauna, proceso de restauración y remediación del sitio
- 34.- ¿Cuándo se dejó de depositar los residuos en el sitio?
- 35.- ¿Cuándo se realizó la clausura?
- 36.- ¿Qué altura aproximada tienen los depósitos y taludes de residuos? [Especificar Unidades]



**A continuación, se describen las respuestas de la solicitud del relleno sanitario:**

- 1.- Estuvo personal del H. ayuntamiento de Tepanco de López, Puebla.
- 2.- No es posible realizar la expansión del relleno por limitación de espacio.
- 3.- Por el momento no se tiene planeado expandir el relleno sanitario.
- 4.- El control se realizó haciendo el pesado del camión y luego se pesó el camión cargado de residuos para realizar la destara para saber la cantidad de residuos que se deposita.
- 5.- No se cuentan con pozos de venteo.
- 6.- La capacidad total del relleno sanitario es la siguiente:

N° de viajes	Toneladas diarias	Días de entrega	N° de semanas/mes	N° de meses/año	Vida útil del relleno en años	Capacidad total en Toneladas
4.00	3.00	6.00	4.00	12.00	17.00	58,752.00

- 7.- Las celdas tienen las siguientes medidas según el personal que trabajo porque no se encontró los planos en el área de obras públicas.

Largo	Ancho	profundidad	Alto de talud
100.00 m	40.00 m	2.00 m	12.00

- 8.- Históricamente la cantidad de residuos por año se deposita lo siguiente:

N° de viajes	Toneladas diarias	Días de entrega	N° de semanas/mes	N° de meses/año	Toneladas por año
4.00	3.00	6.00	4.00	12.00	3,456.00

- 9.- La vida útil del relleno, no se encontró documentación en el área de obras públicas basado en comentarios de trabajadores es de 17 años.

- 10.- Los Municipios que realizaban la entrega de los residuos al relleno sanitario son los siguientes:

- Tepanco de López
- Tlacotepec de Benito Juárez

- 11.- El monto que se pagaba por tonelada de basura para la disposición, el costo es de \$ 555.56 (quinientos cincuenta y cinco pesos 56/100 M. N.) por tonelada

- 12.- En el sistema de captación y tratamiento de los lixiviados, no se encontró ninguna captación en área del relleno sanitario.

- 13.- En este punto no se cuenta con la captación de biogás.

- 14.- No se cuenta con este sistema en el relleno sanitario.

15.-El equipo de compactación y la frecuencia que se utilizan en el relleno sanitario, se utilizó tractor de banda para extender la basura se le daba varias pasadas hasta que se compactaba el material.

16.- Los residuos depositados en el tiradero o relleno sanitario en la siguiente tabla se describen:

Tipos de residuos	%
Productos de Madera	0 %
Papel, cartón	10 %
Residuos de comida	0 %
Textiles	0 %
Residuos de Jardinería	0 %
Vidrio, plástico metal e inertes	5 %

17.- La cantidad diaria de residuos que recolectan y que ingresa al relleno sanitario, a continuación, se describen:

N° de viajes	Toneladas por día	Total, en Toneladas
4.00	3.00	12.00

19.- Se tiene un DECRETO por lo que se expropia por causa de utilidad pública una superficie de 4-36-76 hectáreas de agostadero de uso común, de terreno de la comunidad de San Andrés Cacaloapan, Municipio de Tepanco de López pue. (Reg. 465).

20.- La separación de la basura es muy mínima ya que no se cuenta con personal.

21.- Los materiales que son separados es el cartón un aproximado de 90 kg y el plástico un aproximado de 30kg

22.- No se le ha dado ningún destino porque no se lleva un proceso correcto.

23.- En este punto no se tiene o no se hace la composta.

24.- No se genera de composta por no tener el proceso correcto.

25.- No tiene ningún uso la composta porque no se produce.

26.- No se tiene ningún método para hacer la composta.

27.- No se ha presentado incendios en el relleno sanitario.



28.- No se ha presentado ningún incendio en el relleno sanitario.

29.- No se tiene medidas para controlar los incendios porque no se ha presentado incendios.

30.- En este punto se anexan las 5 fotos que solicitan en (ANEXO 1), no se presentan las fotos a como lo solicitan por motivo de la cancelación del acceso al relleno sanitario.

31.- (ANEXO 2)

32.- En este punto se está realizando la colecta de la basura con el equipo compactador e invitando a la ciudadanía que depositen en bolsas su basura.

33.- El material de cobertura se aplicaba con el material producto de excavación y el espesor de material en toda el área con un espesor de 30 cm, y los pozos de venteo se ve solo unas piezas sin funcionar, el control de lixiviados no ha funcionado, En el control de fauna se realizó el plantado árboles cipreses, proceso de restauración no se realizó ningún cambio.

34.- El 8 de diciembre de 2021 se dejó de depositar los residuos en el relleno sanitario.

35.- Esta cerrado por conflicto social con fecha 8 de diciembre de 2021.

Sin otro particular, por el momento, quedo de usted como su atento y seguro servidor.



ATENTAMENTE  
"SERVIRTE ES UN PRIVILEGIO"  
TEPANCO DE LÓPEZ, PUE. A 17 DE OCTUBRE DE 2022  
DIRECTOR DE OBRAS PÚBLICAS

ING. JOSÉ ÁNGEL RAMÍREZ SÁNCHEZ

(ANEXO 1)



VISTA FRONTAL (ACCESO RESTRINGIDO)





H. Ayuntamiento Municipal  
Tepanco de López  
2021-2024



*Tepanco de López*  
SERVIRTE ES UN PRIVILEGIO  
NI UN PASO ATRÁS, SIEMPRE ADELANTE  
GOBIERNO MUNICIPAL 2021-2024



REFORMA SUR NO. 2  
TEPANCO DE LOPEZ, PUEBLA. C.P. 75800  
[transparencia@tepanco.gob.mx](mailto:transparencia@tepanco.gob.mx)



(ANEXO 2)



SAN BARTOLO TEONTEPEC





El Ayuntamiento Municipal  
Tepanco de López  
2021-2024



*Tepanco de López*  
SERVIRTE ES UN PRIVILEGIO  
NI UN PASO ATRÁS, SIEMPRE ADELANTE  
GOBIERNO MUNICIPAL 2021-2024



SAN ANDRES CACALOAPAN

REFORMA SUR NO. 2  
TEPANCO DE LOPEZ, PUEBLA. C.P. 75800  
[transparencia@tepanco.gob.mx](mailto:transparencia@tepanco.gob.mx)



El Ayuntamiento Municipal  
**Tepanco de López**  
2021-2024



**Tepanco de López**

SERVIRTE ES UN PRIVILEGIO  
NI UN PASO ATRÁS, SIEMPRE ADELANTE  
GOBIERNO MUNICIPAL 2021-2024

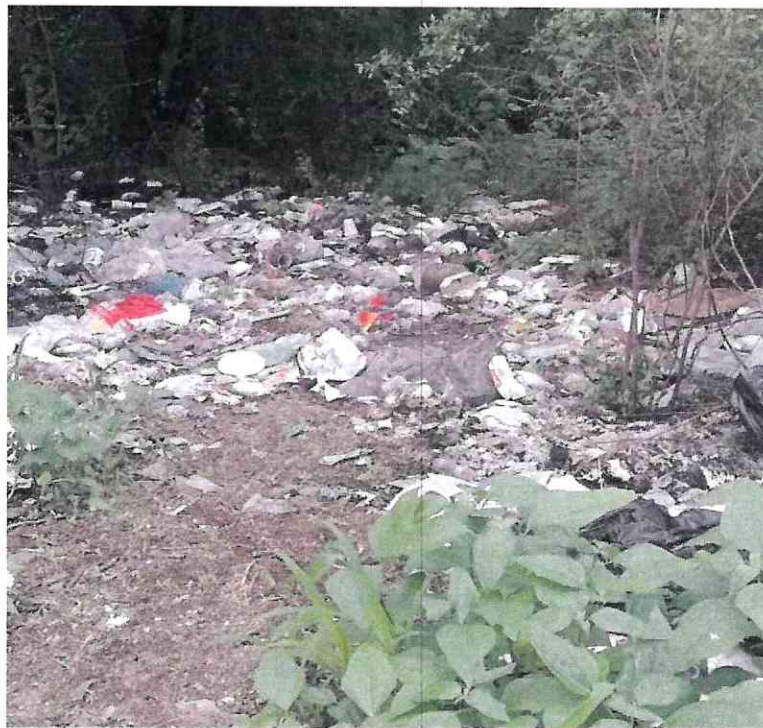

**FRANCISCO I. MADERO**

REFORMA SUR NO. 2  
TEPANCO DE LOPEZ, PUEBLA. C.P. 75800  
[transparencia@tepanco.gob.mx](mailto:transparencia@tepanco.gob.mx)