

A 7 de agosto del 2024
Torreón, Coahuila, México

Instituto Nacional Electoral

Viaducto Tlalpan #100
Arenal Tepepan
C.P. 14610
Tlalpan, CDMX

Instituto Politécnico Nacional

Luis Enrique Erro S/N
Instituto Politécnico Nacional
C.P. 07738
Gustavo A. Madero, CDMX

ESCUELA NACIONAL DE CIENCIAS BIOLÓGICAS

A quien corresponda.-
c.c. Mtro. Filiberto Vázquez Dávila

Asunto: Solicitud de Revisión de Seguridad en Materiales Electorales

Mi nombre es **Alejandra Martínez Avilés**, con clave electoral **MRAVAL95042205M600** y me dirijo a ustedes en mi calidad de ciudadana y participante en las elecciones del **domingo 2 de junio de 2024**, como representante de casilla con el puesto de **Segunda Secretaria** en la **Casilla C5**, en la **Sección 1382**, del municipio de **Torreón, Coahuila, México**.

En la jornada electoral, en mi calidad de secretaria, entre las muchas actividades por hacer, me tocaba entintar pulgares y/o marcar credenciales, en conjunto con un escrutador. Mi compañero escrutador, responsable de entintar a ciudadanos/as que votaron, fue requerido para otras actividades, por lo que tuve que hacerme cargo de dicha actividad por un momento. Erróneamente, abrí el material del lado equivocado, la tapa del marcador, por sus características, se podía abrir a presión, y ésta cedió con mucha facilidad, lo que provocó que se me vertieran casi los 15 ml del líquido sobre ambas manos. Siguiendo las instrucciones que se indican en el producto, enjuagué con abundante agua mis manos, sin lograr remover demasiado líquido, el cual generaba mucho ardor, y el cual fue disminuyendo muy poco aún con el paso de las horas.

Durante el resto de la jornada electoral, vi que se empezaron a hacer pequeñas ampollas en mi piel, que aún ardía, incluso una se reventó, y las actividades de la casilla me mantenían ocupada, puesto que recibimos 488 personas de 695 que se esperaban, por lo que todo el tiempo estuvimos ocupados en diversas actividades. Cabe mencionar que al momento del incidente, mi CAE fue notificada y no recibí instrucción / cuidado de ningún tipo.

Al regresar a casa, terminando la jornada, a eso de las 10:30 pm, la molestia persistía, mi madre, al ser médica anestesióloga, me sugirió revisarme con una especialista dermatóloga por la gravedad de las lesiones. Sin embargo, al ser domingo por la noche no pude recibir atención médica inmediata. El día **lunes 3 de junio** tuve consulta con la dermatóloga **Dra. María de Jesús González Rodríguez** con **Cédula Profesional 5179151**, teniendo como diagnóstico una

quemadura química de segundo grado en ambas manos. La dermatóloga me preguntó si conocía los ingredientes del líquido indeleble, a lo que le respondí que los empaques no marcaban ingrediente alguno. Me dijo que era importante conocerlos, ya que podrían existir protocolos establecidos para la quemadura que pudieran adicionarse al tratamiento que me hizo, para acelerar la sanación y/o mitigar riesgos por ser un químico desconocido. Cabe mencionar que quedé **incapacitada por tres días** al tener que traer ambas manos vendadas.

Saliendo de consulta, me llama y me comenta que intentó contactar al Instituto Nacional Electoral (INE) vía telefónica, preguntando por los ingredientes del líquido indeleble, los cuales le negaron por no ser ella la paciente, que, para dar ese tipo de información, yo tendría que contactarme directamente.

Es así como intento contactar al INE, el mismo lunes para conocer esta información, al no recibir respuesta por teléfono, decido ir a la **Junta Distrital 06** ubicada en **Blvd. Pedro Verona Rodríguez Triana #747, Plaza Jumbo, Torreón, Coahuila** el **martes 4 de junio**, donde me atendieron amablemente, la persona encargada le habló a uno de sus superiores, muy apenado y tan sólo me pudo confirmar uno de los ingredientes; **ácido acético**. Me dijeron que sería importante **contactar al Instituto Politécnico Nacional (IPN)**, tras ser la institución que fabrica el líquido. Me tomaron mis datos en el INE para darme seguimiento y les envié algunas fotos de cómo habían quedado mis manos.

Llegando a casa, a eso del mediodía, marqué al IPN, (555 729 6000 ext. 62488), a la oficina del **Mtro. Filiberto Vázquez Dávila**, creador del líquido indeleble, en mi búsqueda para información para mi tratamiento. La primera vez que marqué, me dijeron que se encontraba en laboratorio dando clase, la segunda vez, la persona que me contestó me dijo que estaba al tanto de la situación y que no podía darme información, que incluso si el propio Mtro. Filiberto me hubiera contestado tampoco me la daría ya que es secreto industrial, aún habiéndole explicado mi situación. Me comentó que eso lo debería ver directamente con el INE, a lo que contesté que ellos me refirieron al IPN. La persona que me contestó, me comentó, que cuando ocurren este tipo de accidentes recomiendan usar **"tepezcohuite"**. Además recalcó que el INE no iba a dar respuesta a mi solicitud pues estaría violando un contrato de privacidad. A la par de este proceso, decidí realizar algunos videos en TikTok, en búsqueda de tener una respuesta más rápida y efectiva sobre los ingredientes del líquido, de algunas de las autoridades responsables del producto. Éstos se pueden consultar en las siguientes ligas; <https://vm.tiktok.com/ZMr8prPby/>, <https://vm.tiktok.com/ZMr8pJYBw/>, <https://vm.tiktok.com/ZMr8pk9B8/>.

Mientras estos videos iban circulando por las redes sociales, encontré que no sólo funcionarios/as de casilla tuvieron incidentes con los marcadores del líquido indeleble, sino también ciudadanía en general que acudió a votar, teniendo un abanico de reacciones a este producto. Se mencionaba que el marcador chorreaba, salpicaba, escurría, e incluso, en algunos casos, llegó a explotar con el calor, según me fueron narrando. Estos casos no se dieron sólo en Torreón, ni Coahuila, sino a lo largo de todo el país. Es así como decido hacer otro video <https://vm.tiktok.com/ZMr8pLRQ6/>, para recopilar información de personas que tuvieron algún incidente con el marcador y/o la tinta indeleble durante el proceso electoral (que algunos casos no son propios de la elección del 2024, sino que, datan de años anteriores). Anexo a este oficio la información que sustenta estos hallazgos, la cual consiste en las declaraciones y fotografías que me hicieron llegar a través del formulario que elaboré en Google Forms: <https://bit.ly/TintaINE>.

Dado que este problema parece ser recurrente y afecta a varios ciudadanos/as, solicito respetuosamente lo siguiente:

1. Información Transparente

- a. **Conocer los ingredientes de la tinta ante urgencia médica.** Si bien es un secreto industrial, ante una emergencia médica esta información es vital para llevar un tratamiento eficaz.
- b. **Tener protocolos establecidos en caso de emergencia.** Protocolos que puedan ser tomados tanto en el momento del incidente, y posterior a este. El marcador tan sólo indicaba enjuagar con abundante agua y acudir al médico, sin embargo, el personal médico requiere conocer qué es lo que hay en el producto para hacer un diagnóstico y un tratamiento puntual y efectivo. Tener una ruta médica establecida podría incluso eliminar los costos de una cita médica, siendo un tratamiento más accesible a la población; puesto que ya se sabría qué hacer para tratar el incidente, según su gravedad, y los costos del tratamiento tan sólo irían dirigidos a medicamentos u otros productos, según sea el caso. Además de que la inmediatez con la que se podría tratar el incidente, hace una gran diferencia en el proceso de sanación y previene el que haya más efectos secundarios.
- c. **Énfasis en los riesgos en la capacitación por Capacitadores Electorales.** Conocer que existen riesgos sanitarios en la jornada electoral es sumamente importante, debe de hacerse hincapié en los riesgos conocidos por el material químico.
- d. **Tener un botiquín médico y/o productos que ayuden a mitigar riesgos sanitarios.** Si bien en la capacitación se nos hizo énfasis que si ocurría un incidente médico no habría seguro de gastos médicos, podrían tener por lo menos un botiquín y/o protocolos establecidos con productos como el “tepezcohuite” que mencionó el IPN, en caso de incidentes. Otra sugerencia sería **dar un par de guantes y googles** a la persona encargada de entintar (se mencionan googles porque hubo a quién le cayó en los ojos, como se podrá ver en las evidencias). En caso de que no se pueda otorgar esto a la ciudadanía, que en la capacitación quede **altamente sugerido usar este tipo de protección para evitar accidentes**. De hecho, en **Guatemala**, que es uno de los países en donde exportan la tinta para las elecciones, a quien manipula este químico, se le otorga un par de guantes como medida preventiva de accidentes.
- e. **Hacer énfasis en vestimenta adecuada para representantes de casilla.** Dentro de las evidencias recabadas, se ve que algunas personas que traían vestimenta como shorts, huaraches, tuvieron percances al tirarse la tinta, llegando a partes de su piel que estaban expuestas. Recomendar llevar manga larga, pantalón, y zapato cerrado ayudaría a mitigar el riesgo de accidentes con el líquido indeleble.
- f. **Hoja de Seguridad de COFEPRIS.** Esta debería ser pública y no la he encontrado en ninguna parte.

2. Investigación

Que se realice una investigación exhaustiva sobre los efectos en el organismo. Sé que la tinta está diseñada para una pequeña aplicación, sin embargo, nuevamente, ante accidentes ¿conocemos los riesgos a la salud que implica este líquido en grandes cantidades? En mi caso debo usar guantes de protección contra el sol por esta quemadura, desconozco si esto será de por vida.

3. Revisión y Mejora

Que se revise y mejore la fórmula de la tinta o se adopten nuevas medidas para evitar que estos incidentes se repitan en futuras elecciones. ***A mi parecer la falla se encuentra en el empaque.*** Quizá más que atención en la tinta, se pueda poner más atención y seguridad al empaque utilizado.

Cabe destacar que **yo, Alejandra Martínez Avilés, no busco compensación ni indemnización de ningún tipo**, tan sólo hago este oficio para dejar antecedente de que esto no es un caso aislado y que es 100% prevenible. Afortunadamente cuento con los medios económicos para tener atención médica y un tratamiento, sin embargo, reconozco que este **no es el caso de todas las personas**.

A continuación, dejo la información recopilada de 84 ciudadanos/as (incluyendo mi caso), que tuvimos incidentes con la tinta; y al final adjunto evidencia fotográfica.

Cabe mencionar que ya hay una queja ante COFEPRIS para el INE como proveedor (Folio: 243300802W06723) y para el IPN como fabricante (Folio: 243300802W06722).

Agradezco de antemano la atención a este oficio y espero una pronta respuesta y acciones concretas para solucionar este problema y evitar que otros ciudadanos/as pasen por una situación similar en el futuro.

| Caso | Nombre | Representante o Votante | Sección | Ciudad | Estado | Comentarios Adicionales |
|-------------|-----------------------------|------------------------------------|----------------|------------------|------------------|---|
| 1 | Alejandra Martínez Avilés | Secretario/a | 1382 | Torreón | Coahuila | <i>En mi caso abrí mal el marcador (del lado opuesto), casi los 15 ml de la tinta se me vertieron por completo en ambas manos, fui a lavarme enseguida con abundante agua. Me quedé el resto de la jornada, al final vi las ampollas que se me hicieron y una de ellas incluso se reventó. Al día siguiente fui con una dermatóloga a tratarme.</i> |
| 2 | Alberto | Presidente/a | 112 | Cárdenas | Tabasco | |
| 3 | Alejandro Mejía Olivera | Votante | | Colima | Colima | Me causó una fuerte alergia, con irritación, picazón y ronchas en todo mi cuerpo y hoy jueves, cuatro días después de la votación, sigo con ronchas. |
| 4 | Alexandra Sarahi Guzmán | Secretario/a | 0932 | Ciudad de México | Ciudad de México | |
| 5 | Alondra Lizárraga Flores | Escrutador/a | 0222 | Los Mochis | Sinaloa | En mi caso la tinta se derramó principalmente sobre mi muslo derecho y es donde mayor mente me causó la quemadura química, en el momento me ardió mucho y se inflamó demasiado el área, hoy 5 de julio me amaneció la quemadura llena de ampollas y me es imposible caminar cómodamente por el área en el que tengo la lesión y mucho más doloroso cuando tengo que caminar para asistir a clases ya que estoy en semana de exámenes, de igual manera en la mano también sufrí una pequeña lesión en el dedo anular de mi mano izquierda. |
| 6 | Amelia Sherlyn Corzas Casco | Secretario/a | 1062 | Puebla | Puebla | No me correspondían realizar la actividad de colocar la tinta, pero a falta de escrutadores me tocó apoyar en eso. Tengo la piel sensible y no es fácil tratar una situación así, no quiero ni pensar qué hubiera pasado si me hubiera caído en la cara o incluso si hubiera sido otra persona. |
| 7 | Ana Claudia Farfan Xaman | Secretario/a | 0082 | Campeche | Campeche | La tinta que llegó a nuestra casilla llegó fallada. no pintaba, en un momento se empezó a derramar, donde no solo a mí me salpicó, sino a uno de los |

| | | | | | | |
|----|-----------------------------------|--------------|------|---------------------|------------------|---|
| | | | | | | <p>escrutadores que me estaba apoyando también, ésta quedó con sus manos totalmente manchadas, sin embargo, desconozco como sigue.</p> <p>En mi caso al contacto con la piel fue un ardor bastante fuerte, procedí a lavarme con abundante agua, tanto la piel como mi ropa, el ardor sedio pero la sensación y el dolor al tacto seguían, donde tenia las manchas, se me empezó a inflamar, dando como una , reacción alérgica, por lo que opté a tomar un antihistamínico al día de hoy 06/06/2024 las manchas continúan ahí, pero ahora se me está desprendiendo la piel de esa zona, lo cual es bastante doloroso</p> |
| 8 | Ana Lizeth jaime | Secretario/a | 5451 | Venustiano Carranza | CDMX | Fue complicado ocupar el cartucho sin que se secara, era necesario estar oprimiendo muy fuerte lo que hacía que se saliera el líquido |
| 9 | Ana Sofía López Gómez | Votante | | Sabinas Hidalgo | Nuevo León | |
| 10 | Anayanci Alejandra Vilchis Torres | Escrutador/a | 2267 | Tlapanala | Puebla | Yo fui funcionaria de casilla, me tocó estar como escrutadora la tinta no venía bien ya que al momento de querer pintar el pulgar a las personas no salía, hubo un momento que se regó absolutamente todo, y para no manchar las boletas, lo tomé con mi mano y se me regó en toda la mano, provocando ardor en mi mano y ojos |
| 11 | Andrea | Escrutador/a | 4210 | CDMX | CDMX | La tinta no salía y por tratar de hacer que saliera se chorreó. Ardía mucho. |
| 12 | Anónimo | Votante | 840 | Querétaro | Querétaro | A mi pulgar le empezó a salir como un tipo hongo y me empezó a dar comezón |
| 13 | Anónimo | Secretario/a | 0555 | Los Algodones, BC | Baja California | Al momento de caerme la tinta, ardió muchísimo y corrí a echarme un poco de agua, opté por ponerme una crema para alergias, y se me inflamó se sentía duro el tejido en el área, pero ya no ardía, desde ayer 4 de junio se me empezó a levantar unos puntitos de piel, a momentos siento un poco de comezón |
| 14 | Anónimo | Escrutador/a | 4751 | Cdmx | Cuahutemoc | Ardor comezón y descamación. |
| 15 | Anónimo | Escrutador/a | | Estado de mexico | Estado de mexico | Como escrutador era la encargada de pintar el dedo, tuve un percance al abrir la tinta y me cayó |

| | | | | | | |
|----|---------|--------------|----------|--------------------------|---------------------|--|
| 16 | Anónimo | Secretario/a | 059 | Villahermosa, Tabasco | Tabasco. | en el pie, sentí mucho ardor y la imagen es de mi quemadura a casi una semana de las elecciones Fui secretario pero cuando fui a la otra casilla a votar desde que me pusieron el líquido todo se escurrió en mi dedo y después comencé a sentir una sanción muy extraña en mi dedo. |
| 17 | Anónimo | Secretario/a | 1868 | Mineral de la Reforma | Hidalgo | Fui segunda secretaria, el cuál yo fui la responsable de untar la tinta, a la hora de untar la tinta tenía que estar boca abajo, el cuál no tenía donde ponerla para que no fuera a manchar algún documento del INE, entonces opté por ponerla entre mis piernas (aclaro que en todo momento estaba tapado y dentro de una bolsa) yo llevaba pantalón y no estuvo en contacto con mi piel, por el momento no he ido con alguna dermatóloga, solo me untado pomada para quemaduras y no veo mejoras. Cuando me di cuenta que era quemadura di aviso a mi supervisor, me dijeron que me cubrirían los gastos médicos, que ellos me mandarían mensaje y hasta el momento no he sabido nada |
| 18 | Anónimo | Votante | | Tlalnepantla de baz | Estádo de México | La tinta le quemó en el dedo también pero de esa quemadura ni tengo foto |
| 19 | Anónimo | Votante | 6273 | Estado de México | México | La tinta me causo picazón e hinchazón en toda la mano |
| 20 | Anónimo | Escrutador/a | | Estado de México | Estado de México | La tinta se derramó en mis dedos y esta comenzó a quemar mi piel al instante |
| 21 | Anónimo | Escrutador/a | 2561 | Puebla | Puebla | La verdad fue un día horrible. Nos citaron a las 7. Y como llegó se abrió casilla a las 9 am. Nos llevaron de desayunar y a las 12 y la fue una cucharadita de huevo con jamón y una cucharadita de frijoles media torta. Nos llevaron menos de medio garrafón de agua para 20 personas. Como había gente no podíamos movernos. Nos llevaron de comer a las 5 pm. Un mini bistec y una cuchara de arroz. Pero eso es lo de menos se agradece. Cuando se cerró la casilla ya no pusimos salir hasta la 1:30 am. Y nuestro pago fue de \$500. |
| 22 | Anónimo | Escrutador/a | 064 - 02 | Lerdo | Durango | Me arden los dedos y tengo ampollas |

| | | | | | | |
|----|---------|--------------|------|----------------------------|-----------------|--|
| 23 | Anónimo | Votante | 0257 | Alvarado | Veracruz | Me cayeron dos gotas y me ardía como si me hubiese quemado con fuego. El ardor disminuyó con el paso de los días, después de aplicar pomada para quemaduras durante varios días. |
| 24 | Anónimo | Escrutador/a | | CDMX | CDMX | Me cayeron unas gotas en el cuello y sentí como me ardía y quemaba |
| 25 | Anónimo | Escrutador/a | 0025 | Acapulco | Guerrero | Me quemó pero no tanto ya que la intenté enjuagar, sino que en mi caso fue como si me hubiese quemado con vapor un ardor de ese tipo |
| 26 | Anónimo | Secretario/a | 6350 | Estado de México, Tecamac. | México | Me tocó ser primer secretaria de la casilla 6350, al abrir el frasco por segunda ocasión (mismo que ya había concentrado tinta en la tapa), me cayó una gota en mi pierna derecha, no le tomé importancia, el día lunes 3 de junio me revise la pierna y note una ampula de 1cm x .30ml, decidí reventar esta ampula ya que me ardía y dolía, generando así la herida que muestro en fotos. Soy personal de salud, por tanto tengo conocimiento del cuidado de una herida y por fortuna no fue tan grande y/o profunda, sin embargo hay quienes tuvieron una quemadura más extensa y no saben cómo cuidarse. Pensé que mi caso sería el único, pero al ver qué fuimos más, me animo a mandar mi experiencia y evidencia, para que el INE y el IPN verifiquen en próximas elecciones la seguridad del uso de su tinta, ya que los accidentes pasan y a veces por creer que fue nuestro error no comentamos nada, sin embargo, ambas instituciones tienen el deber de proporcionar un cuidado preventivo para sus funcionarios de casilla y sus votantes. Quedó atenta ante la respuesta que te den ambas indicaciones, si es que las dan. Nadie debería pasar por algo así. |
| 27 | Anónimo | Votante | 1195 | Tijuana | Baja California | Se me arrugó el dedo, se me irritó demasiado, y a la vez sentía como quemado, ardía, a la señora que me puso la tinta se le derramó y por eso me dejó así el dedo, al día 5 apenas estoy recuperando la sensibilidad pero la tinta sigue en mi dedo. Yo no había dicho nada porque de toda la gente que fue a votar a nadie le paso lo mismo, pero supongo que |

| | | | | | | |
|----|-------------------------|--------------|------|--------------------------|----------------------------|--|
| | | | | | | fue por la cantidad de tinta puesta, a mí me pusieron demasiada y a mis conocidos apenas si les pintaron el dedo, así que atribuyo a que fue la cantidad de exposición al químico la quemadura, porque me quemó! aun siento duro la huella. Se me cayó en el pantalón y me quemó |
| 28 | Anónimo | Escrutador/a | | México | Ciudad de México | |
| 29 | Anónimo | Secretario/a | 2038 | San francisco del rincon | Guanajuato | Se salpicó la tinta, y me quemó la piel |
| 30 | Anónimo | Escrutador/a | 4133 | Cdmx | Ciudad de México | Sufrí quemadura de segundo grado y no hubo botiquín de auxilio ni advertencia de que fuera tóxico |
| 31 | Anónimo | Secretario/a | 3079 | Nezahualcóyotl | Estado de México | |
| 32 | Anónimo | Escrutador/a | | Toluca | Otzolotepec Edo. de México | |
| 33 | Anónimo | Secretario/a | | Ciudad de México | Ciudad de México | |
| 34 | Anónimo | Secretario/a | 1747 | Sahuayo | Michoacán | |
| 35 | Anónimo | Escrutador/a | 3950 | Alcaldía Tlalpan | Ciudad de México | |
| 36 | Anónimo | Presidente/a | | Iztacalco | CDMX | |
| 37 | Anónimo | Escrutador/a | 0247 | Durango | Durango | |
| 38 | Anónimo | Votante | 4785 | Veracruz | Veracruz | |
| 39 | Arturo Sánchez Sánchez | Secretario/a | 4223 | Tecámac | Estado de México | Abrí el bote y todo se me cayó. |
| 40 | Arturo Vaca | Votante | 0870 | San Luis Potosí | San Luis Potosí | Sentí ardor el día que me la aplicaron, me quitaron el exceso con un papel, y en lugar de irse despintando se me va cayendo la piel. |
| 41 | Azucena Trejo Gutiérrez | Votante | | Mineral de la Reforma | Hidalgo | |
| 42 | Britany Hoil | Votante | | Campeche | Campeche | |
| 43 | Carlos Emeterio | Presidente/a | 4699 | El Higo | Veracruz | Regresando de haber acudido con un votante que no podía entrar directo a la casilla noté que me ardía horrible la mano, después noté eso, tenía un |

| | | | | | | |
|----|------------------------|--------------|------|-----------------------|------------|---|
| | Pérez Ramírez | | | | | anillo de plata ahí la marca y en ese lugar olía mucho a químico y con el calor de esa tarde salía espuma. |
| 44 | Carmen Figueroa | Escrutador/a | 1188 | Puebla | Puebla | Tintas defectuosas realmente me movió más mi obligación ciudadana para cumplir que la miseria de apoyo que te dan |
| 45 | Clara Castillo | Votante | | Pinos | Zacatecas | |
| 46 | Daniela Delgado | Escrutador/a | 0136 | Francisco I Madero | Coahuila | La tinta llegó al ojo y fue como si fuera ácido, muy doloroso. |
| 47 | Dora Elia Martínez | Votante | 1650 | Ce Victoria | Tamaulipas | A mi me generó alergia, mucha picazón en el dedo y descarapelamiento de la piel, la parte de mi huella digital está como reseca y aún me da comezón |
| 48 | Dulce Amor Guerrero | Escrutador/a | 0063 | Apodaca | Nuevo león | No es muy grande la quemadura pero sí es para que tenga más cuidado con los materiales que se van ocupar |
| 49 | Elizabeth moreno | Secretario/a | 1132 | Puebla | Puebla | Se me está levantando la piel |
| 50 | Ely | Escrutador/a | 868 | Saltillo | Coahuila | Se reventó la tinta y me cayó en la pierna y me quemó y con el movimiento se me reventó la ampola |
| 51 | Emiliano Valdez | Escrutador/a | 2640 | Ciudad de Mexico | Iztapalapa | |
| 52 | Eric | Presidente/a | 245 | Ciudad del Carmen | Campeche | Traspasó mi pantalón por qué el bote se regó al momento de agitarla y cayó en mi pantalón (en la pierna) |
| 53 | FJGB | Escrutador/a | 0106 | Campeche | Campeche | No tengo ya evidencia fotográfica, pero a mí lo que me sucedió es que del calor que había me comenzó a dar comezón, y la mano que usaba para marcar los dedos estaba un poco manchada y con esa misma me rasque, ya al día siguiente donde me había rascado comenzó arderme y me salieron ronchas |
| 54 | FLC | Escrutador/a | 1620 | CDMX | CDMX | Al no funcionar el tintero, tenía que sacudirlo de arriba hacia abajo para hacer que la tinta bajara y en esos momentos la tinta traspasó el pantalón que vestía dejando manchada mi piel y con pequeñas ronchas. |
| 55 | Isabel López | Votante | 0909 | Marín | Nuevo León | |

| | | | | | | |
|----|----------------------------------|--------------|------|-------------------|---------------------|---|
| 56 | itzel López Guzmán | Votante | | Mexico | Queretaro | se me empezó hacer una ampula enorme llena de pus y me daba comezón |
| 57 | José Emmanuel Lizama Solis | Secretario/a | 271 | Mérida | Yucatan | |
| 58 | José Hernández | Votante | 201 | Huajuapán de León | Oaxaca | En cuanto la tinta tocó mi piel, comencé a sentir ardor, a lo pocos días mi piel se comenzó a desprender y a poner sensible al tacto , al ser una zona donde la piel se estira constantemente, la situación es muy incómoda |
| 59 | Josefina Nava | Escrutador/a | 0614 | San Juan del Río | Queretaro | Marcas sobre el daño que hizo la tinta |
| 60 | Julietta Carolina Lara Contreras | Votante | | General Escobedo | Nuevo León | La tinta también me cayó en una parte de la mano e inmediatamente comencé a sentir mucho ardor en la zona |
| 61 | Karen Garica | Secretario/a | 783 | Xochitepec | Morelos | |
| 62 | Lizbeth Vidales Orta | Presidente/a | | Valle Hermoso | Tamaulipas | No recuerdo por qué la tinta es que se cayó pero me sorprendí que aunque haya sido solo una gotita por encima de la tela de mi pantalón (que es bastante gruesa) aún así dejó esa marca |
| 63 | Lucia Abigail Silva López | Escrutador/a | 1617 | Gustavo A Madero | Ciudad de México | |
| 64 | Luisa Escobar | Escrutador/a | 4043 | Ciudad de México | Ciudad de México | |
| 65 | Maria Fernanda Sanchez Medrano | Escrutador/a | 4774 | Tlalnepantla | Estado de México | Creo que la razón principal de las quemaduras fue por la exposición al sol/calor de los plumones pero quisiera evaluar si todos los que tuvimos el percance estuvimos expuestos al sol. |
| 66 | Mary | Presidente/a | 3812 | CDMX | Tlalpan | |
| 67 | Mayra H Z | Secretario/a | 9747 | Cdmx | Alcaldía Cuauhtémoc | Esto no debería pasar :(|
| 68 | Mejia Irineo María Luisa | Escrutador/a | 5103 | Ciudad de México | Ciudad de México | Por causa de las altas tempranas se chorreó la tinta y al colocarla se me empezó a chorrear en la mano y tenía un ardor muy molesto |
| 69 | Miriam Casas | Secretario/a | 0845 | Xalisco | Nayarit | |

| | | | | | | |
|----|---|--------------|------|---|--------------|--|
| 70 | Nalleli Regina Martínez Dávila | Escrutador/a | | Ciudad de México, alcaldía Azcapotzalco | CDMX | La piel la tengo muy sensible y se ha pelado como cuando te bronceas en la playa. |
| 71 | Nancy Leyva | Votante | | Ciudad de México | Azcapotzalco | |
| 72 | Nancy Wheeler Carreon | Escrutador/a | 1013 | Reynosa | Tamaulipas | |
| 73 | Oscar Garcia | Secretario/a | 2280 | Garcia | Nuevo Leon | A mí me cayó la tinta en mi playera y se traspasó a mi panza y sufrí quemadura de 2 grado |
| 74 | Paulina Marín Arenas | Escrutador/a | 0605 | Cd. Mendoza | Veracruz | (Casilla contigua 1) De los 6 funcionarios de casilla, llegamos 3, me correspondía ser 3er, escrutador originalmente pero bien sabido el puesto se recorre si llegan a faltar, pues me tocó ser secretaria (2) y una señora de la fila (ya de la tercera edad) se ofreció a apoyarnos, pues para que ella no estuviera parándose y apoyando a las personas que lo necesitaran me senté a la orilla y me ocupé de marcar las credenciales (porque tengo mas fuerza), entregarlas y marcar el dedo de los votantes, la tinta dejó de pintar (varias veces) al agitarla se me pasó taparla (cómo ya había hecho en momentos anteriores) y me salpicó una gota en el ojo, corrí a lavarme con mucha agua pero el ardor era mucho y no desaparecía la CAE me dijo que lo mejor era retirarme me dio lo acordado (\$550) y \$100 extra "para la consulta", el doctor que me revisó me dijo que era una quemadura química y tenía que ir al oftalmólogo pero la verdad no cuento con seguro médico ni tengo los recursos para pagar una consulta con un especialista. La mancha negra en el párpado es de la quemadura no de la tinta y cabe aclarar que tengo un lunar marrón con tonalidades amarillas dentro del ojo de nacimiento. Aconsejaría dar lentes de seguridad y guantes para los funcionarios. |

| | | | | | | |
|----|----------------------------|--------------|---------|--------------------|------------------|---|
| 75 | Ricardo Flores V | Votante | 3703 | CDMX | CDMX | Fuí Capacitador Electoral Local en CDMX y el contenedor de la tinta tiene defectos porque no sella de manera correcta |
| 76 | Ruth Areli Ortega Aguiñaga | Secretario/a | 1869 | Ocotlán | Jalisco | Las molestias comenzaron a desaparecer hasta ayer y porque tomo medicamentos para alergias todos los días. |
| 77 | Sarai | Secretario/a | 3977 | Cdmx | Cdmx | Avise a la chava del INE me dijo que no pasaría de dos días y pues no sigo entintada y con la quemadura en la pierna |
| 78 | Stefania Ramos | Secretario/a | 850 | Cuautitlan Izcalli | Mexico | Ardor y mucho dolor |
| 79 | Stefany Leyva Corrales | Escrutador/a | 0024 | Axochiapan | Morelos | Tenía la mano entumida, no la podía mover y se me cayó un pedazo de piel. |
| 80 | Viridiana Juárez Lozada | Escrutador/a | 5563 c2 | Gustavo A. Madero | Ciudad de México | El plumón se chorreó sobre mi pierna y manos aunque en las manos no tuve reacción adversa, sentí quemaduras en mi pierna |
| 81 | Wendy E. Alamilla Venegas | Secretario/a | 1992 C2 | Nuevo Laredo | Tamaulipas | Al momento de abrir el empaque la tita empezó a tirarse y me manchó la mano al instante me empezó arder muchísimo en la parte donde se unen los dedos que es la piel más sensible de la mano , así que inmediatamente corrí a lavarme con abundante agua y jabón de no ser por eso tal vez hubiera tenido quemaduras en mis manos. Aún no se me quita la tinta y la parte interna de mis dedos aún está muy sensible aunque ya no arde tanto como el primer día. |
| 82 | Ximena Ortega Vásquez | Escrutador/a | 2692 | Orizaba | Veracruz | Pienso que sí se nos debería dar una indemnización ya que pues, genera lesiones, afecta nuestra salud e integridad y salud mental. Me encuentro totalmente imposibilitada de hacer cosas por mi misma y esto interfiere con mis acciones y actividades diarias. Cuando uno acepta a ser funcionario, jamás te imaginas que ocurrirá algo así. Si yo hubiera sabido que en la jornada electoral me expondría a algo así, jamás hubiera aceptado. Es nuestra salud y operatividad la que se puso en juego, y al igual que tu, recibí atención médica hasta que terminó la jornada, en mi caso, a las 2:30 AM. |

| | | | | | | |
|----|--------------------------------|--------------|------|-----------------------------------|-----------------|--|
| | | | | | | Me ocurrió exactamente lo mismo que a ti. Al principio nos dieron unos marcadores que estaban totalmente defectuosos y pedimos otros. Nos trajeron los 2dos. Yo era 2do escrutador e iba a ponerle su marca a un votante y cuando lo abrí, se empezó a salir toda la tinta. Me manchè las 2 manos pero sólo en una fue la que tuve quemaduras. |
| 83 | Yazmin Alondra Bibiano Vasquez | Secretario/a | | Oaxaca | México | |
| 84 | Yazmin Pérez | Escrutador/a | 1464 | Nuevo Tampaón municipio de Tamuín | San Luis Potosí | Se me está empezando a caer la piel y las zonas afectadas están muy sensibles, cualquier mínimo contacto con alguna superficie dura me causa dolor |
| 85 | Zaira Martínez | Secretario/a | | Monterrey | Nuevo León | Se me empezó a caer la piel de la pierna y del brazo pero creo que está cicatrizando, lo de la mano pica muchísimo pero ya se desinflamó a comparación de ayer |

Evidencia Fotográfica

Caso 1: Alejandra Martínez Avilés

Adjunto también mi nombramiento y mis recetas médicas.

Dra. María de Jesús González Rodríguez
Dermatóloga
Universidad Autónoma de Coahuila
Posgrado Universidad de Guadalajara
Certificada por el Consejo Mexicano de Dermatología No. 912
Cédula Profesional 2544431 Cédula Especialidad 5179101

Paciente: Alejandra Martínez Avilés Fecha: 07/06/2024
RP:

- 1- Dicloxacilina op Stmg
Tomar 1 capsula cada 6 hrs 7 días
- 2- Dexeryl crema en las manos cada 24 hr
y cubrir

Clinica de Alergia y Pediatría, Av. Presidente Camacho No. 1675 Ote. Torreón, Coah. C.P. 27000 Tel. 871.717.74.90
Clínica Mater, Av. Juárez No. 275 Pte. Col. Centro, San Pedro, Coah. C.P. 27800 Tel. 872.772.64.00

Próxima cita: 07/06/2024
3:15 pm

3- Cicaplast crema SS crema reparadora
aplicar en zonas afectadas cada 24 hr y
cubrir

4- Italdermal gasas impregnadas
Colocar en zonas afectadas y cubrir
Cada 24 hr por 3 días

5- Cetophyl crema de limpieza suave
aseo - Cetophyl crema de limpieza suave
- aplicar Dexeryl + Cicaplast + Gasas y Italdermal
combinar cada 24 hr hasta nueva indicación
(vendas de 5cm)
volver a reunión viernes 07 3:15 pm

Dra. María de Jesús González Rodríguez
Dermatóloga
Universidad Autónoma de Coahuila
Posgrado Universidad de Guadalajara
Certificada por el Consejo Mexicano de Dermatología No. 912
Cédula Profesional 2544431 Cédula Especialidad 5179101

Paciente: Alejandra Martínez Avilés Fecha: 07/06/2024
RP:

- 1- Fucidin crema o ungüento
aplicar en zonas ulceradas cada
12 hr por 7 días
- 2- Cicaplast crema SS crema reparadora
aplicar en zonas afectadas cada
12 hrs hasta nueva indicación

Clinica de Alergia y Pediatría, Av. Presidente Camacho No. 1675 Ote. Torreón, Coah. C.P. 27000 Tel. 871.717.74.90
Clínica Mater, Av. Juárez No. 275 Pte. Col. Centro, San Pedro, Coah. C.P. 27800 Tel. 872.772.64.00

Próxima cita: 2 semanas

1- Dexeryl crema
aplicar en las manos 2 a 3 veces
al día

4- Cetophyl crema de limpieza suave
aseo diario

reunión 2 semanas



Instituto Nacional Electoral
Instituto Electoral de
Coahuila

NOMBRAMIENTO
del
Instituto Nacional Electoral
Proceso Electoral 2023-2024

Fecha de emisión: 07 de abril de 2024

Nombre del ciudadano(a): ALEANDRA MARTÍNEZ AVILES

Domicilio: C. TORREÓN EXT. 4740, FRACC. CASA BLANCA, C.P. 27268, MZ. 3

El 06 Consejo Distrital del INE, con cabecera en TORREÓN de la Unidad Federativa de COAHUILA, de conformidad con lo dispuesto en la Constitución Política de los Estados Unidos Mexicanos y la Ley General de Instituciones y Procedimientos Electorales (LGIEP), tiene a bien nombrar(a) a como:

Segundo(a) secretario(a)

de la Mesa Directiva de casilla única en la Sección Electoral 022, con tipo de casilla CONVULSA, del Municipio o Alcaldía de TORREÓN, correspondiente al Distrito Electoral Federal 010 CORRELLA y al Distrito Electoral Local 10 TORREÓN, que se instalará en ESCUELA SERTOMA 190A CALLE PANTIDO NATERA, NUMERO 12, COLONIA DIVISION DEL NORTE, CODIGO POSTAL 27260 TORREÓN, COAHUILA DE ZARATE, AVENIDA FRANCISCO VILLA NORTE Y AVENIDA FRANCISCO VILLA SUR, y las 7:30 horas del domingo 2 de junio de 2024 para recibir, a partir de las 8:00 horas, la votación de las y los ciudadanos de esa casilla.

El Instituto Nacional Electoral reconoce el interés y el compromiso que ha existido durante el curso de capacitación y agradecido otorgamos el alto grado de representatividad con que ejerce su cargo.

Alustamiento



INSTITUTO NACIONAL ELECTORAL

ESTADO DE COAHUILA

INSTITUTO ELECTORAL

CONSEJERO PRESIDENTE/A
Raul Samaniego Alvarado

SECRETARIO/A DEL CONSEJO
Bartolomé Areola Herrera

Acepto este nombramiento que me acredita como funcionario/a de mesa directiva de casilla y rindo la protesta de ley de guardar y hacer guardar la Constitución Política de los Estados Unidos Mexicanos y las leyes que de ella emanen, cumplir con las normas contenidas en la LGIEP y desempeñar leal y patrióticamente la función que se me ha encomendado, respetando y haciendo respetar los derechos de todas las personas, promoviendo en todo momento la igualdad y la no discriminación.

Aleandra Martínez Aviles

PROTESTO COMO FUNCIONARIO/A DE MESA DIRECTIVA DE CASILLA
NOMBRE Y FIRMA DE LA O EL CIUDADANO



001026



Instituto Nacional Electoral







Caso 2.



Caso 3



Caso 4



Caso 5



Caso 6



Caso 7



Caso 8



Caso 9

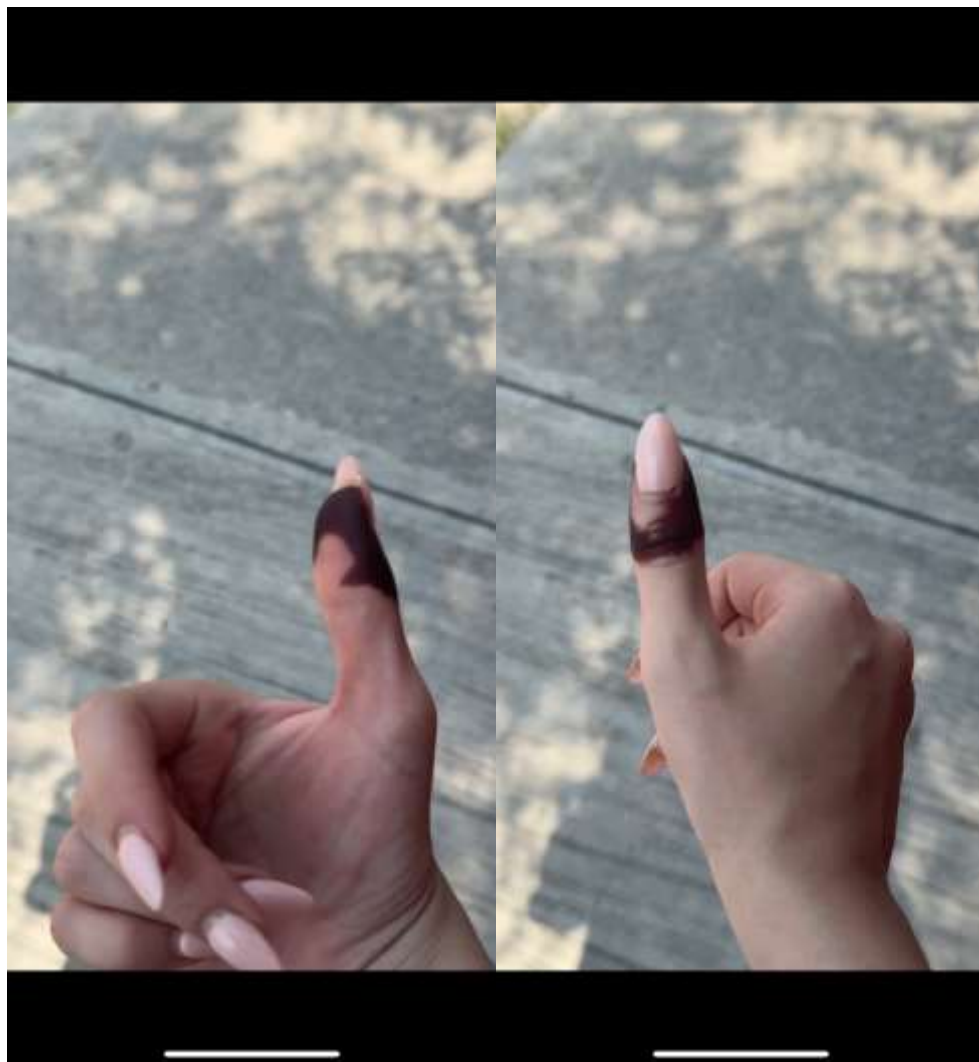

Caso 10



Caso 11



Caso 12



Caso 13



Caso 14



Caso 15



Caso 16



Caso 17



Caso 18



Caso 19



Caso 20



Caso 21



Caso 22



Caso 23



Caso 24



Caso 25



Caso 26



Caso 27



Caso 28

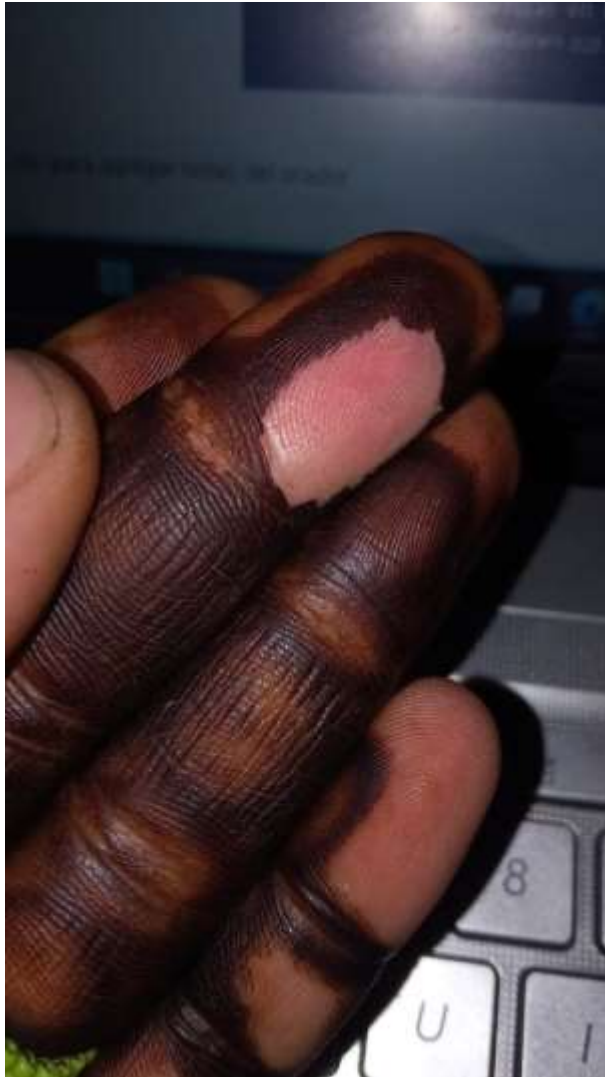

Caso 29



Caso 30



Caso 31



Caso 32



Caso 33



Caso 34



Caso 35



Caso 36



Caso 37



Caso 38



Caso 39



Caso 40



Caso 41



Caso 42



Caso 43



Caso 44



Caso 45



Caso 46



Caso 47



Caso 48



Caso 49



Caso 50



Caso 51



Caso 52



Caso 54



Caso 55



Caso 56



Caso 57



Caso 58



Caso 59



Caso 60



Caso 61



Caso 62



Caso 63



Caso 64



Caso 65



Caso 66



Caso 67



Caso 68



Caso 69



Caso 70



Caso 71



Caso 72



Caso 73



Caso 74



Caso 75



Caso 76



Caso 77



Caso 78



Caso 79



Caso 80



Caso 81



Caso 82



Caso 83



Caso 84



Caso 85

