



SINALOA
GOBIERNO DEL ESTADO

SGG
SECRETARÍA GENERAL
DE GOBIERNO

Culiacán Rosales, Sinaloa, a 07 de noviembre de 2024

**SOLICITANTE DE INFORMACIÓN
PRESENTE.**

En atención a su solicitud de acceso a la información con número de folio **251160200053224** de fecha 17 de octubre 2024, presentada a través del Sistema de Solicitudes de Acceso a la Información de la Plataforma Nacional de Transparencia, se le informa lo siguiente:

De conformidad con el artículo 135 de la Ley de Transparencia y Acceso a la Información Pública del Estado de Sinaloa, las Unidades de Transparencia deberán garantizar que las solicitudes se turnen a todas las áreas competentes que cuenten con la información o deban tenerla de acuerdo a sus facultades, competencias y funciones, con el objeto de que realicen una búsqueda exhaustiva, diligente y razonable de la información solicitada.

Para efectos de lo anterior, y a fin de garantizar el derecho que le asiste, su solicitud se turnó a la **Comisión Estatal de Búsqueda de Personas del Estado de Sinaloa**, por estimarse ser de su competencia el pronunciarse respecto de la información solicitada.

En consecuencia, dicha Comisión emite respuesta que, para los efectos a que haya lugar, se anexa a la presente.

Sin otro en particular, esperamos que la respuesta otorgada le sea de utilidad.



UNIDAD DE TRANSPARENCIA DE LA SECRETARÍA GENERAL DE GOBIERNO



SINALOA

GOBIERNO DEL ESTADO
COMISIÓN ESTATAL DE BÚSQUEDA DE PERSONAS

OFICIO: CEBP/5502/2024
ASUNTO: El que se indica.



Culiacán Rosales

Sinaloa, a 07 de noviembre de 2024

Unidad de Transparencia
de la Secretaría General de Gobierno.
Presente. -

En atención al oficio No. SGG-UT-460/2024 de fecha 17 de octubre de 2024 y recibido por esta Comisión Estatal de Búsqueda de Personas del Estado de Sinaloa el 18 de octubre de 2024, a través del cual nos comparte la solicitud de acceso a la información pública, con número de folio **251160200053224**, cuyos datos solicitados se citan a continuación:

“Solicito copia simple en versión pública de la solicitud realizada por la comisión local de búsqueda durante los años 2021, 2022, 2023 y 2024 para acceder a los recursos del subsidio federal de la comisión nacional de búsqueda, incluyendo el proyecto ejecutivo y el anexo técnico, así como el estudio de análisis de contexto con fines de búsqueda sobre la problemática de las desapariciones en la entidad federativa requerido para la solicitud, según se determina en los lineamientos de 2023. La pregunta es dirigida a la comisión local de búsqueda, en los casos en los que me dirijo a la secretaría de Gobierno es porque la PNT no permite hacer la pregunta directamente a dicha comisión. Gracias”.

Al respecto, con fundamento en lo previsto por los artículos 19, párrafo segundo y 133 de la Ley de Transparencia y Acceso a la Información Pública del Estado de Sinaloa, y luego de una búsqueda exhaustiva, diligente y razonable en nuestros archivos, se le informa:

- Que, en relación con la “solicitud realizada por la comisión local de búsqueda durante los años 2021, 2022, 2023 y 2024 para acceder a los recursos del subsidio federal de la comisión nacional de búsqueda”, se comparte copia simple de dichas solicitudes correspondientes a los años mencionados.
- Que, en relación con el “proyecto ejecutivo”, se comparte copia simple de dichos documentos correspondientes a los años 2021, 2022 y 2023.
- Que, en relación al “anexo técnico” solicitado se anexa copia simple del documento correspondiente al año 2023.
- Que, en relación con el “estudio de análisis de contexto” solicitado, le comento que, luego de una búsqueda diligente, exhaustiva y razonable, no se encontró un documento en los términos planteados por la persona solicitante.
- Que, en relación con el “proyecto ejecutivo” correspondiente al año 2024, le comento que, luego de una búsqueda diligente, exhaustiva y razonable, no se encontró un documento en los términos planteados por la persona solicitante.
- Que, en relación con el “anexo técnico” correspondiente a los años 2021, 2022 y 2024, le comento que, luego de una búsqueda diligente, exhaustiva y razonable, no se encontró un documento en los términos planteados por la persona solicitante.

Sin más por el momento, quedo a sus órdenes para cualquier duda o aclaración, y le solicito remita la presente respuesta al solicitante para todos los efectos a los que haya lugar.

Atentamente

Lic. Karina Elizabeth Márquez Calderón
Comisionada Estatal de Búsqueda de Personas del Estado de Sinaloa.
C.c.p. Archivo.

Av. Pascual Orozco #1949 Esq. Bahía de Altamira Fracc. Nuevo Culiacán, Culiacán, Sin. C.P. 80170, Tel. 667 7646206 cebpd@sinaloa.gob.mx

Oficio Número:1531 /2021.
Culiacán, Rosales, Sinaloa 12 de febrero del 2021.

Dra. Karla Irasema Quintana Osuna
Comisionada Nacional de Búsqueda de Personas
P r e s e n t e.-

El suscrito Licenciado Juan Carlos Saavedra Ortega, en mi carácter de Comisionado Estatal de Búsqueda de Personas del Estado de Sinaloa, señalando como domicilio para oír todo tipo de notificaciones, el ubicado en Avenida Pascual Orozco número 1949, esquina con Bahía de Altamira, del Fraccionamiento Nuevo Culiacán, C.P. 80170 y el correo electrónico cebpd@sinaloa.gob.mx. Y en atención al artículo 12 de los Lineamientos para el otorgamiento de Subsidios a las entidades federativas, a través de sus Comisiones Locales de Búsqueda, para realizar las acciones de búsqueda de personas, en el marco de la Ley General en Materia de Desaparición Forzada de Personas, Desaparición Cometida por Particulares y del Sistema Nacional de Búsqueda, publicados en el diario Oficial de la Federación el pasado 27 de Enero del 2021, con base al proyecto ejecutivo denominado "Fortalecimiento y consolidación de procesos sustantivos en Comisiones Locales de Búsqueda que recibieron recurso en 2019 y, en su caso, 2020."; me permito manifestar el interés de esta Comisión para acceder a los recursos.

Para dichos efectos, de manera conjunta, remito a esa Comisión Nacional, el cual se elaboró conforme a lo dispuesto por los artículos 16 fracción II, inciso B y 17 de los Lineamientos y que permitirá la implementación de la búsqueda de personas desaparecidas y no localizadas dentro de esta entidad federativa, acta de instalación del Comité Estatal, acta sesión del mismo la cual contiene el acuerdo por el que se aprueba el Proyecto Ejecutivo, con su correspondiente Diagnóstico de necesidades.

Por lo antes expuesto, se solicita la cantidad de \$12'000,000.00 (Doce millones de pesos 00/100 M.N.), para la ejecución del Proyecto Ejecutivo, manifestando el compromiso de esta comisión de aportar en una sola exhibición una coparticipación del 10% del monto total autorizado en términos del artículo 6 fracciones II, de los Lineamientos.

CONCEPTO	DESCRIPCION	CANTIDAD	PRECIO UNITARIO	TOTAL
1	Reservación de noche	1	\$339.000.00	\$339.000.00
2	One o subterráneo a la altura de la sala	1	\$480.000.00	\$480.000.00
3	ATV todo terreno rubi a gasolina	3	\$51.000.00	\$153.000.00

19	Chivon ambobos				
20	Chivon ambobos				
21	Chivon ambobos				
22	Chivon ambobos				
23	Chivon ambobos				
24	Chivon ambobos				
25	Chivon ambobos				
26	Chivon ambobos				
27	Chivon ambobos				
28	Chivon ambobos				
29	Chivon ambobos				
30	Chivon ambobos				
31	Chivon ambobos				
32	Chivon ambobos				
33	Chivon ambobos				
34	Chivon ambobos				
35	Chivon ambobos				
36	Chivon ambobos				
37	Chivon ambobos				
38	Chivon ambobos				
39	Chivon ambobos				
40	Chivon ambobos				
41	Chivon ambobos				
42	Chivon ambobos				
43	Chivon ambobos				
44	Chivon ambobos				
45	Chivon ambobos				
46	Chivon ambobos				
47	Chivon ambobos				
48	Chivon ambobos				
49	Chivon ambobos				
50	Chivon ambobos				
51	Chivon ambobos				
52	Chivon ambobos				
53	Chivon ambobos				
54	Chivon ambobos				
55	Chivon ambobos				
56	Chivon ambobos				
57	Chivon ambobos				
58	Chivon ambobos				
59	Chivon ambobos				
60	Chivon ambobos				
61	Chivon ambobos				
62	Chivon ambobos				
63	Chivon ambobos				
64	Chivon ambobos				
65	Chivon ambobos				
66	Chivon ambobos				
67	Chivon ambobos				
68	Chivon ambobos				
69	Chivon ambobos				
70	Chivon ambobos				
71	Chivon ambobos				
72	Chivon ambobos				
73	Chivon ambobos				
74	Chivon ambobos				
75	Chivon ambobos				
76	Chivon ambobos				
77	Chivon ambobos				
78	Chivon ambobos				
79	Chivon ambobos				
80	Chivon ambobos				
81	Chivon ambobos				
82	Chivon ambobos				
83	Chivon ambobos				
84	Chivon ambobos				
85	Chivon ambobos				
86	Chivon ambobos				
87	Chivon ambobos				
88	Chivon ambobos				
89	Chivon ambobos				
90	Chivon ambobos				
91	Chivon ambobos				
92	Chivon ambobos				
93	Chivon ambobos				
94	Chivon ambobos				
95	Chivon ambobos				
96	Chivon ambobos				
97	Chivon ambobos				
98	Chivon ambobos				
99	Chivon ambobos				
100	Chivon ambobos				

TOTAL \$170,000.00

Entidad:		SINALOA			
Nombre oficial de la CIB:		Comisión Estatal de Búsqueda de Personas de Sinaloa			
Coprocesamiento Operación:		505,500.00			
Modalidad(es):		2. Fortalecimiento y consolidación de procesos sustantivos en Comisiones Locales de Búsqueda que recibieron recurso en 2019 y/o 2020			
Proyección del Costo del Proyecto Ejecutivo					
Coprocesamiento (Gastos de operación)					
CONSECUTIVO	CONCEPTO	DESCRIPCION	CANTIDAD	PRECIO UNITARIO (con IVA)	TOTAL
1	Combustible	se van adquirir 5,055 Vales de combustible en denominación de \$100.00 pesos	5,055	\$100.00	\$505,500.00
TOTAL					\$505,500.00



M

KCO

X

Entidad:		Sinaloa				
Nombre oficial de la UFR:		Comisión Estatal de Búsqueda de Personas en Sinaloa				
Total recursos comprometidos (Contratación de personal):		494,500.00				
Modalidad(es):		2. Participación y contratación de personal en Comisiones Locales de Búsqueda que incluyan recurso en 2019 y/o 2021				
		Proyección del Costo del Proyecto Ejecutivo				
Cotización de Personal						
CORRECTIVO	FINANCIA DE LA CONTRATACION	DESCRIPCION DE FUNCIONES GENERALES DEL PUESTO A CONTRATAR	CANTIDAD	NUMERO DE MESES DE VIGENCIA CONTRATO	MONTO BRUTO DE COMPENSACION MENSUAL (POR PERSONA)	COSTO TOTAL PARA EL PROYECTO (CANTIDAD X MONTO DE PUESTO X MONTO BRUTO)
1	Lic. en Contaduría	Desempeñar funciones administrativas propias de la Comisión y demás que le sean encomendadas por el Titular de la Comisión, realizar informes de manera mensual de actividades a su Coordinador, y este a su vez al Licenciado Juan Carlos Saavedra Ortega, Titular de la Comisión Estatal de Búsqueda de Personas.	1	7.5	\$16,000.00	\$120,000.00
2	Licenciado en derecho	Desempeñar las siguientes funciones administrativas, de asesoría jurídica, revisión de expedientes de la Comisión y demás que le sean encomendadas por el Titular de esta Comisión, presentará informes de actividades mensuales por escrito al Licenciado Juan Carlos Saavedra Ortega, Titular de la Comisión Estatal de Búsqueda de Personas	1	7.5	\$16,000.00	\$139,500.00
3	Lic. en Criminología	Desempeñar las funciones de Inspección y análisis de videos para la búsqueda y localización de posibles víctimas intervinientes en la desaparición, análisis de carpetas que cuentan con reportes de desaparición por colectividad o en menor de tiempo con relación a la localización de búsqueda testimonios a la localización, aplicando sus conocimientos profesionales y demás que le sean encomendadas por el titular de esta Comisión, mismo que estará bajo la supervisión y presentará informes de actividades mensuales por escrito a su Coordinador, y este al Licenciado Juan Carlos Saavedra Ortega, Titular de la Comisión Estatal de Búsqueda de Personas.	2	7.5	\$16,000.00	\$240,000.00

100

10

4	Presupuesto de Medicina	Realizar análisis de carpeta que cuenten con reportes de desatención por solicitud, y demás que le sean encomendadas por el titular de esta Comisión, mismo que presentará informes de actividades mensuales por escrito a su coordinador y ante a su vez al licenciado Juan Carlos Saavedra Ortega, Titular de la Comisión Estatal de Búsqueda de Personas.	1	7.5	\$13,000.00	\$97,500.00
5	Presupuesto de Investigaciones en Criminología	Realizar análisis de los casos de desaparecidos con el fin de contribuir en la estrategia de búsqueda, individualizada, generalizada, on vida, jurídica y otros clandestinos, presentará por escrito informes mensuales a su coordinador, y ante al Lic. Juan Carlos Saavedra Ortega, Titular de la Comisión Estatal de Búsqueda de Personas.	1	7.5	\$13,000.00	\$97,500.00
TOTAL						\$194,500.00

Lic. Gonzalo Gomez Flores
Secretario General de Gobierno

Lic. Juan Carlos Saavedra Ortega
Titular de la Comisión Estatal de Búsqueda de Personas en Sinaloa

Ing. Luis Alberto de la Vega
Secretario de Administración y Finanzas

Lic. Edoardo Carrasco Luna
Secretario Técnico

Karla I. Quintana Osuna
Titular de la Comisión Nacional de Búsqueda de Personas

DEPENDENCIA: Secretaría General de Gobierno
SECCIÓN: Comisión Estatal de Búsqueda de
Personas del Estado de Sinaloa
NÚMERO DE OFICIO: 1127/2022
FECHA: 15 de febrero de 2022
ASUNTO: Solicitud para acceder al Subsidio 2022.

KARLA IRASEMA QUINTANA OSUNA
TITULAR DE LA COMISIÓN NACIONAL
DE BÚSQUEDA DE PERSONAS DESAPARECIDAS

El suscrito Licenciado Víctor Manuel Pérez López, en mi carácter de Comisionado Estatal de Búsqueda de Personas del Estado de Sinaloa y en atención al artículo 12 de los Lineamientos para el Otorgamiento de Subsidios a las Entidades Federativas, a través de sus Comisiones Locales de Búsqueda, para realizar acciones de búsqueda de personas, en el marco de la Ley General de Materia de Desaparición Forzada de Personas, Desaparición cometida por Particulares y del Sistema Nacional de Búsqueda, publicados en el Diario Oficial de la Federación el pasado 18 de enero de 2022, con base al proyecto ejecutivo en sus modalidades "Fortalecimiento y consolidación de procesos sustantivos en Comisiones Locales de Búsqueda que recibieron recursos en 2019, 2020 y/o 2021" y "Comisiones locales de Búsqueda que busquen adquirir equipamiento de identificación"; me permito presentar a usted la solicitud para acceder al Subsidio de los Lineamientos en mención.

Por lo anteriormente expuesto, y con el objeto de formalizar esta solicitud de acceso al subsidio manteniendo las modalidades de apoyo ya mencionadas previamente, por el monto de \$ **18,868,175.00 (Dieciocho millones ochocientos sesenta y ocho mil ciento setenta y cinco pesos 00/100 M.N.)**; me permito anexar la documentación que ha requerido la Comisión Nacional de Búsqueda de Personas, misma que refiere a continuación:

Anexo 1 Diagnostico de Necesidades.

Anexo 2 Proyecto Ejecutivo 2022

Anexo 3 Acta de Instalación y Primera Sesión del Comité Interinstitucional Estatal.

Para efectos de la presente solicitud me permito informarle que en mi carácter de titular de la Comisión Estatal de Búsqueda, estaré fungiendo como enlace ante esta



SINALOA
GOBIERNO DEL ESTADO



Comisión Estatal de
Búsqueda de Personas
Sinaloa

Comisión, para ello se pone a disposición el siguiente correo electrónico cebpd@sinaloa.gob.mx; así como el domicilio ubicado en Avenida Pascual Orozco número 1949, esquina con Bahía de Altamira, del Fraccionamiento Nuevo Culiacán, Sinaloa C.P. 80170.

Sin otro asunto sobre la particular quedo de usted para cualquier aclaración.

ATENTAMENTE

Víctor Manuel Pérez López
Comisionado Estatal de Búsqueda de Personas

C.c.p.- Dra. Nora Patricia Figueroa Saucedo.- Subsecretaria de Derechos Humanos de la SGG.-Presente.
C.c.p. Archivo

Entidad:		Sinaloa			
Nombre oficial de la CLB:		Comisión Estatal de Búsqueda de Personas de Sinaloa			
Nombre del Proyecto Ejecutivo		Proyecto Ejecutivo para la Consolidación del Programa Estratégico para la Búsqueda e Identificación de Personas Desaparecidas en el Estado de Sinaloa.			
Recurso Federal		\$18,868,175.00	Coparticipación Total	\$1,886,817.50	
Modalidad(es):		2. Fortalecimiento y consolidación de procesos sustantivos en Comisiones Locales de Búsqueda que recibieron recurso en 2019, 2020 y/o en 2021. Comisiones Locales de Búsqueda que buscan adquirir equipamiento de identificación			
		Proyección del Costo del Proyecto Ejecutivo-Recurso Federal			
CONSECUTIVO	CONCEPTO	DESCRIPCIÓN	CANTIDAD	PRECIO UNITARIO (Con IVA)	TOTAL (Con IVA)
Equipo para labores de búsqueda y localización (Arneses, cascos, rapel, uniformes, lámparas, binoculares, equipo táctico en general, etc.)					
1	Bolsa para cadáver	Fabricada en poliéster y policarbonato de vinilo	1000	\$400.00	\$400,000.00
2	Traje de protección	Tipo tyvek que incluya bota	500	\$100.00	\$50,000.00
3	Guantes para manejo de restos	Guantes de nitrilo grado quirúrgico	200	\$690.00	\$138,000.00
4	Contenedor para residuos biológicos	Capacidad de 240 litros con tapa y ruedas	8	\$3,650.00	\$29,200.00
5	Mascarilla de bioseguridad	De 2 cartuchos que cuenta con arnés y banda elástica de látex e incluye 2 cartuchos tipo FC-3	70	\$300.00	\$21,000.00
6	Mascarilla de bioseguridad	Cubre cara completa, fabricada en silicona con tipo de cierre árnas	25	\$2,500.00	\$62,500.00
7	Filtros para mascarilla	Para protección contra vapores orgánicos y gases ácidos	100	\$400.00	\$40,000.00
Construcciones (Centros de identificación, de resguardo temporal, laboratorios), remodelaciones o adecuaciones de inmuebles; Unidades móviles para resguardo, identificación, traslado de restos, procesamiento de sitios de inhumación, etc.					
8	Centro modular y transportable para Búsqueda de Personas Desaparecidas, resguardo temporal e identificación humana	Primer etapa de desarrollo del Centro Modular y Transportable para Búsqueda de Personas Desaparecidas, resguardo temporal de identificación humana, incluye la habilitación y o estructura móvil para los espacios que albergarán las siguientes áreas: laboratorio integral forense, resguardo refrigerado, entrevistas y apoyo social, 2 módulos operativos y 1 sala de usos múltiples.	1	\$10,220,000.00	\$10,220,000.00

Klu

8

9	Sistema de resguardo temporal de cuerpos en refrigeración.	Sistema para el resguardo temporal de 50 cuerpos en refrigeración, incluye: 10 gavetas refrigeradas para 5 cuerpos cada una, 2 camillas para traslado de cadáveres, 2 carros de elevación electro hidráulico con salida de charola frontal y lateral con capacidad de carga de 350 kilogramos, 1 contenedor de acero inoxidable, 2 mesas para exámenes postmortem con elevación, 1 mesa con fregadero, 2 rack de acero inoxidable para 6 cadáveres, 1 refrigerador para biológicos y 3 gabinetes plegables para resguardo de evidencia.	1	\$6,557,475.00	\$6,557,475.00
10	Módulo armable y trasladable para resguardo temporal de restos humanos áridos.	Módulo armable y trasladable para resguardo temporal de restos humanos áridos que consiste en Osario temporal para el resguardo de restos humanos áridos con 52 centímetros de profundidad, con capacidad para almacenar 200 cadáveres.	1	\$1,350,000.00	\$1,350,000.00
				TOTAL	\$18,868,175.00

K
5.92

Entidad:		Sinaloa		
Nombre oficial de la CLB:		Comisión Estatal de Búsqueda de Personas de Sinaloa		
Nombre del Proyecto Ejecutivo		Proyecto Ejecutivo para la Consolidación del Programa Estratégico para la Búsqueda e Identificación de Personas Desaparecidas en Sinaloa.		
Coparticipación Operación:		\$0.00		
Modalidad(es):		2. Fortalecimiento y consolidación de procesos sustantivos en Comisiones Locales de Búsqueda que recibieron recurso en 2011. 3. Comisiones Locales de Búsqueda que busquen adquirir equipamiento de identificación		
Proyección del Costo del Proyecto Ejecutivo-Coparticipación (Gastos de operación)				
CONSECUTIVO	CONCEPTO	DESCRIPCIÓN	CANTIDAD	PRECIO UNITARIO (Con IVA)
N/A	N/A	N/A	0	\$0.00
				TOTAL

Id: Proyecto Ejecutivo para la Consolidación del Programa Estratégico para la Búsqueda e Identificación de Personas Desaparecidas en el Estado de Sinaloa.		Sinaloa				
Proyecto Ejecutivo para la Consolidación del Programa Estratégico para la Búsqueda e Identificación de Personas Desaparecidas en el Estado de Sinaloa.		Comisión Estatal de Búsqueda de Personas de Sinaloa				
recurso coparticipación (Contratación de personal)		\$1,886,817.50				
idad(es):		Proyección del Costo del Proyecto Ejecutivo				
		Coparticipación (Contratación de Personal)				
SECUENCIAL	FUNCIÓN DE LA CONTRATACIÓN	DESCRIPCIÓN DE FUNCIONES GENERALES DEL PERFIL A CONTRATAR	CANTIDAD	NÚMERO DE MESES DE VIGENCIA CONTRATO	MONTO BRUTO DE COMPENSACIÓN MENSUAL	COSTO TOTAL PARA EL PROYECTO (MONTO BRUTO x CANTIDAD)
1	Planeación estratégica e Informes	Programación, planeación y seguimiento de los recursos presupuestales. Planeación Estratégica de Insumos Técnicos. Informes Trimestrales de avances Físicos y Financieros. Formular e Integrar los Planes y Programas Presupuestarios y de Trabajo. Diagnósticos de la Problemática y Definición de Objetivos y Acciones de Planes y Programas.	1	8	\$32,000.00	\$256,000.00
2	Coordinador Informático	Desarrollo de la herramienta tecnológica de búsqueda basada en los procesos de la Ley General en la Materia, con el uso de nuevas tecnologías, sistematizándolos a efectos de establecer la interoperabilidad con el Registro Nacional y las Instituciones Primarias que participan en la búsqueda y localización de personas.	2	8	\$32,000.00	\$512,000.00
3	Búsqueda en campo	Apoyo para realizar acciones de búsqueda de personas desaparecidas en la Entidad.	6	8	\$23,308.70	\$1,118,817.50
					TOTAL	\$1,886,817.50

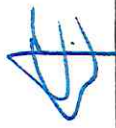
Lic. Enrique Inzunza Cázares
Secretario General de Gobierno

Lic. Enrique Alfonso Díaz Vega
Secretario de Administración y Finanzas

Víctor Manuel Pérez López
Titular de la Comisión Estatal de Búsqueda

Karla I. Quintana Osuna
Titular de la Comisión Nacional de Búsqueda



SINALOA

GOBIERNO DEL ESTADO

Oficio No. CEBP-0970/2023

Asunto: Solicitud para acceder al Subsidio 2023
Culiacán, Sinaloa, febrero 13 2023

Karla I. Quintana Osuna
Titular de la Comisión Nacional de Búsqueda de Personas
Presente.-

El suscrito Licenciado Víctor Manuel Pérez López, en mi carácter de Comisionado Estatal de Búsqueda de Personas del Estado de Sinaloa y en atención al artículo 13 de los Lineamientos para el otorgamiento de subsidios a las Entidades Federativas a través de sus Comisiones Locales de Búsqueda, para realizar acciones de búsqueda de personas, en el marco de la Ley General en Materia de Desaparición Forzada de Personas, Desaparición Cometida por Particulares y del Sistema Estatal de Búsqueda de Personas, publicados en el Diario Oficial de la Federación el pasado 26 de enero de 2023, con base en el Proyecto Ejecutivo en sus modalidades "Fortalecimiento de capacidades para acciones de búsqueda y localización y Fortalecimiento de capacidades para acciones de búsqueda e identificación forense" me permito:

- 1) Designar a la Dra. Nora Patricia Figueroa Saucedo, Subsecretaria de Derechos Humanos de la Secretaría General de Gobierno, como Enlace de Seguimiento y que, para tal efecto podrá recibir correspondencia por medios electrónicos al correo: patricia.figueroa@sinaloa.gob.mx y al domicilio: Avenida de Los Insurgentes S/N, Palacio de Gobierno, Primer piso, Colonia Centro Sinaloa, C.P. 80000, Culiacán, Sinaloa.
- 2) Solicitar que esta Comisión Nacional lleve a cabo el análisis y, en su caso, autorice el Proyecto Ejecutivo de conformidad con la siguiente documentación adjunta:
 - Anexo A - Formato Anexo Técnico 2023
 - Proyecto Ejecutivo 2023
 - Acta de Instalación y Primera Sesión del Comité Estatal celebrada el día 13 de febrero de 2023, que contiene el acuerdo por el que se aprueba el Proyecto Ejecutivo y el Anexo Técnico.
 - Carta compromiso para suscribir los convenios, en términos de lo previsto en la modalidad II del artículo 17 de los Lineamientos.

Sin otro particular, aprovecho la ocasión para reiterarle mi más distinguida consideración y enviarle un cordial saludo.

ATENTAMENTE

MTRO. VÍCTOR MANUEL PÉREZ LÓPEZ
TITULAR DE LA COMISIÓN ESTATAL DE BÚSQUEDA DE PERSONAS

C.c.p. Dra. Nora Patricia Figueroa Saucedo, Subsecretaria de Derechos Humanos de la Secretaría General de Gobierno
C.c.p. Archivo

Entidad:		SINALOA					
Nombre oficial de la CLB:		COMISIÓN ESTATAL DE BÚSQUEDA DE PERSONAS EN EL ESTADO DE SINALOA					
Nombre del Proyecto Ejecutivo Ampliado o Adicional		PROYECTO EJECUTIVO DE SEGUNDA FASE DE CONSOLIDACIÓN DE LOS PROCESOS DE BÚSQUEDA E IDENTIFICACIÓN HUMANA EN SINALOA					
Recurso Federal		\$24,342,642.90		Coparticipación Total	\$2,434,264.29		
Modalidad(es):		II. Fortalecimiento de capacidades para acciones de búsqueda forense con fines de identificación humana. b) Infraestructura para el fortalecimiento de comisiones locales de búsqueda, y capacidades e infraestructura para acciones de búsqueda forense con fines de identificación humana.					
CATEGORIA		CONSECUTIVO	CONCEPTO	DESCRIPCION	CANTIDAD	PRECIO UNITARIO (Con IVA)	TOTAL (Con IVA)
CI: Equipo para labores de búsqueda y localización (Arneses, cascos, ropel, uniformes, linternas, binoculares, equipo táctico en general, etc.)							
CI	1	CASCOS DE SEGURIDAD CON LÁMPARA	El casco de seguridad con lámpara debe contener, al menos, las siguientes características: tipo cachucha, que incluya soportes adicionales de patente pendiente en la parte frontal y posterior que permitan que las luces frontales, siempre se ajusten de manera segura y precisa; que no requiera correas ni amarres plásticos; banda absorbente de sudor acolchada de trama abierta y almohadilla superior que brinden mayor comodidad y son lavables a máquina; rejillas ajustables que se pueden abrir o cerrar para controlar la circulación del aire en clima cálido y frío, sistema único de suspensión que cuenta con un flexible diseño de marco abierto para proporcionar un ajuste óptimo y circulación del aire mejorada.		15	\$2,000.00	\$30,000.00
CI	2	ARNESSES DE SEGURIDAD	Que como mínimo tengan capacidad ANSI Z359.1: 130-310 LBS (59-140 KG) OSHA /CSA 2259.10-400 LBS (180 KG), con variedad de tallas (chica, estándar, grande) ubicaciones de las argolas en dorsal, caderas, hombros y pecho, opciones de hebillas para las correas de las piernas conexión rápida y hebilla lengüenta.		15	\$2,000.00	\$30,000.00
CI	3	BOTAS DE SEGURIDAD	Bota industrial con, al menos, las siguientes características: puntera de acero, material de pvc de polimécula 100% impermeable, con cómodas plantillas energizantes, calzado protector ligero y duradero, resistencia química moderada, suela sureflex para protección de deslizamientos.		15	\$2,000.00	\$30,000.00
CI	4	CHALECOS TÁCTICOS DE SEGURIDAD	Chalecos tácticos con mínimamente las siguientes características: cuerpo 100% polyester, 4.7 oz, acabado WR, forro 65% poliéster/35% sarga de algodón 4.0 onzas, apertura de cremallera delantera central bidireccional, costura trasera central ventrada, lengüetas laterales ajustables para ceñir la cintura, bucle del mismo tejido en el hombro delantero izquierdo, anillo en D en la parte inferior del bolsillo izquierdo del pecho, bucle para casillero, 13 bolsillos (7 en la parte delantera del cuerpo bolsillos, 3 bolsillos en la parte inferior de la espalda, 2 bolsillos delanteros interiores en el pecho con velcro y 1 bolsillo trasero interior con cierre de velcro). Pespuntes y acabados: pespunte de una sola aguja, margen de 1/16", bolsillos, abertura centro espalda, lengüeta trasera, lengüetas laterales, lengüeta frontal, cremallera alrededor del bolsillo, lazo de anillo en D y cuadrado de refuerzo centro espalda, aberturas de bolsillo interior en centro delantero y solapas laterales interiores. Pespunte de aguja simple, margen de 1/2", centro delantero y cuello, siéas, costuras laterales, costuras laterales traseras y dobladillo, pespunte de aguja simple, margen de 1/2", aberturas de bolsillos laterales traseros, abertura de bolsillo en la mitad del cuerpo derecho del usuario, aberturas de bolsillos tipo cargo, pespunte de 1" aguja, margen de 1", abertura del bolsillo del pecho, abertura del bolsillo centro espalda, abertura del bolsillo interior, pespunte de aguja doble, calibre 1/4", bolsillos del pecho, solapas de los bolsillos, borde superior de la solapa interior del bolsillo trasero, costura frontal horizontal del cuerpo, aguja triple, 1/4" calibre: costuras delanteras y traseras del carosú. Cierres: cremallera y velcro. Tallas: S-3 XL. Color: negro, khaki o ranger green		15	\$2,000.00	\$30,000.00

WNO

C2: Vehículos (Camionetas, tipo sedan, 4x4, van, taxis, lanchas, cuatrimotos, etc.) No incluye Unidades Móviles Especializadas, esas corresponden a la C9

C2	5	VEHICULO TIPO PICK UP 4X4	Vehículo tipo Pick Up 4x4 con, cuando menos las siguientes características: capacidad para 5 personas, motor potencia neta 162 HP, transmisión automática, aire acondicionado, audio, elevadores, seguros y cristales eléctricos, bolsas de aire frontales, laterales y de cortina, frenos ABS, EBD y BA.	1	\$800,000.00	\$800,000.00
C2	6	MINICARGADOR CON BRAZO EXCAVADOR	Minicargador con al mínimo las siguientes características: peso: 3.63t, capacidad de carga nominal: 1135kg, longitud de transporte: 2.99m, altura de transporte: 2m, velocidad: 12.1km/h, construida con mayor torque y potencia (82 hp - 61 kW), la mini-cargadora debe tener tecnología para trabajos de elevación, carga y transporte de materiales. Las cabinas deben contar con todo el espacio y visibilidad de 360°, además de controles ergonómicos, iluminación y facilidad de mantenimiento, cabina sellada reduce significativamente la cantidad de ruido y polvo altura perno vuelco de 3.3 mts, peso operación 3.630 kg., que incluya brazo excavador (compatible con el minicargador) con al mínimo las siguientes características: con una profundidad de excavación al mínimo de 3.45 mts., ancho de balde 30 cms.	1	\$1,850,000.00	\$1,850,000.00

C3: Equipos de cómputo (PCs, laptops, tabletas, celulares, servidores, etc.)

C3	7	EQUIPO DE CÓMPUTO DE ESCRITORIO	Equipo todo en uno con, cuando menos, las siguientes características: Intel core i7 de 11 generación, 16 GB de RAM, 256 GB SSD + 1 TB de disco duro, tarjeta de video NVIDIA GeForce MX550, tecnología touch screen con cámara frontal integrada para videoconferencias.	7	\$36,000.00	\$257,000.00
C3	8	EQUIPO DE CÓMPUTO PORTÁTIL	Computadora portátil (laptop) que cuente con, cuando menos, las siguientes características: 14 pulgadas, FULL HD, anti reflejante, Intel Core i7m, 16 GB RAM, 512 GB de disco duro de estado sólido.	2	\$27,000.00	\$54,000.00

C5: Drones, georradars, GPS, teléfonos satelitales, radios, etc.

C5	9	SISTEMA DE RADIO DE LOCALIZACIÓN	Sistema de 10 walkie talkie (radio de mano) de alta potencia, con, al menos las siguientes características: de 15W, MBTR, de grado militar ANIAR-152, bidireccional, PRC-152, VHF/UHF, compatible con antena SMA-hembra (especialmente con la antena táctica ab3188 será mejor), compatible con auriculares k-port (2 pines), micrófono de altavoz, cable de programación, audio 11m profesional, rango de frecuencia: VHF:136-174MHz (RX/TX), UHF:400-520MHz (RX/TX), hasta 128 canales. Transceptor de mano de doble banda con menú de función de visualización en la pantalla "LCD". Esta es una radio de alta potencia de 15W. Puede alcanzar más y recibe señales fuertes, paquetes de baterías de iones de litio recargables, equipado con 1 paquete de batería Original 18650 x4 (12000mAh) - cargador de batería, admite comunicación de 7-30 días, a batería equipada con puerto de carga de 2.5mm se puede cargar directamente, y se puede utilizar para cargar de coche, Cargador USB y cargador de pared. Le permite cargar en cualquier momento, en cualquier lugar, conveniente y portátil, Rango de frecuencia VHF (receptor/transmisor): 136-174MHz, Rango de frecuencia UHF (receptor/transmisor): 400-520MHz, Rango de frecuencia FM (receptor): 87-108MHz, compresión de la voz, doble segmento de recepción dual duplex de la estación, doble menú de operación, doble DTMF, compilación, CTCSS/DCS integrados, ajuste de volumen de dos modos (mecánico y electrónico); condensador y microfono dinámico, ajuste de potencia de tres velocidades (baja, medio, alto); pantalla LCD gráfica de entramado; batería de 12.6V y 8.4V inteligente compatible, identificación inteligente de la electricidad; display de defensa de las regulaciones militares, que incluya: batería, adaptador, antena, lanyard y manual.	11	\$2,785.30	\$30,638.30
----	---	----------------------------------	---	----	------------	-------------

Wm C.

Ad

C6: Fábricas de Software (Para los Registros Estatales) El recurso no cubrirá ningún software, tan sólo podrá utilizarse para la construcción, ampliación, interconexión o mejora de su Registro Estatal de Personas Desaparecidas y No Localizadas

C6	10	SOFTWARE PARA MANEJO, CONFRONTA Y ANÁLISIS DE DATOS GENÉTICOS	Software que tenga las siguientes utilidades: manejo y confronta de perfiles genéticos del ADN y que establezca coincidencias. Aplicado en la búsqueda masiva de perfiles genéticos de personas desaparecidas, bases de datos local, estatal, nacional. Generador de archivos son compatibles con CODIS, por lo que permite el intercambio de información entre ambos. Archivos. Encryptedados. Confronta directa entre perfiles genéticos de referencia. Calcula los índices de verosimilitud por medio de herramientas graficas evitando así el calculo manual por medio de ecuaciones algebraicas confusas. Analiza perfiles genéticos de STRs, haplotipos del ADN mitocondrial y del Cromosoma Y, datos de SNPs. Crea un perfil virtual de una combinación de los STR para la búsqueda de coincidencias. Genera Datos Estadísticos Establece las coincidencias con los perfiles genéticos de familiares biológicos directos, maneja arboles genealógicos/colinajes muy complejos. Incluye funciones específicas para usuarios o para el administrador. Aplica un control de calidad para detectar inconsistencias y errores en los datos provenientes de los kits llevados a cabo entre muestras y contaminación. Trabaja con todos los marcadores genéticos de los kits disponibles en el mercado. Que incluya llave Key (USB), un equipo de cómputo, software 100 % compatible con CODIS, instalación, capacitación y puesta en marcha.	1	\$2,900,000.00	\$2,900,000.00
----	----	---	---	---	----------------	----------------

C7: Programa de capacitación fundado en los Criterios de certificación en Acciones de Búsqueda (Obligatorio para todos los Proyectos sin importar la Modalidad, el recurso no cubrirá ninguna otra capacitación)

C7	11	DIPLOMADO SOBRE FUNDAMENTOS JURÍDICOS Y PRÁCTICOS EN MATERIA DE BÚSQUEDA, IDENTIFICACIÓN DE PERSONAS Y DERECHOS DE LAS VÍCTIMAS DE DESAPARICIÓN	El diplomado constará de 6 módulos de 20 horas cada uno, en modalidades de talleres y cursos, en versión híbrida: in situ y a través de plataformas digitales. MÓDULO 1: Antecedentes históricos y respuesta internacional ante el fenómeno de la desaparición. MÓDULO 2: Antecedentes y actualidad de la desaparición desde la perspectiva de la sociología criminal y la legislación vigente en México. MÓDULO 3: Orígenes y evolución de la lucha de familias y ONG's por los derechos de las víctimas de desaparición. MÓDULO 4: La respuesta del Estado mexicano y el rol de los medios de comunicación ante el fenómeno de la desaparición. MÓDULO 5: Herramientas y protocolos de búsqueda en vida y búsqueda forense tendiente a la identificación. MÓDULO 6: El Derecho a ser buscado y la acción pública de búsqueda de personas desde la perspectiva de los derechos humanos y la autoprotección.	1	\$570,400.00	\$570,400.00
C7	12	ESTUDIO DE ANÁLISIS DE CONTEXTO SOBRE DESAPARICIÓN EN SINALOA	El estudio de análisis de contexto sobre la problemática de la desaparición en Sinaloa, el cual consistirá en la elaboración de un informe general en extenso, un informe ejecutivo, y una síntesis que incorporen elementos teóricos y datos duros sobre este fenómeno.	1	\$636,000.00	\$636,000.00

MD 6, an

CB: Equipamiento e Insumos para identificación (Insumos sólo para Centros que se encuentren en operación o que comprueben que se encuentran trabajando con el MAFI; Equipamiento sólo para Centros de identificación construidos o en operación)

CB	13	ESTACIÓN PARA NECROPSIA CON CARRO CAMILLA PARA TRANSPORTE (CHAROLA PARA CADÁVER INCLUIDA)	<p>Estación para necropsia que con mínimamente las siguientes características: Estación de operación de necropsias, con respaldo posterior, dimensiones generales de: 190 x 0.70 x 1.60 mts, fabricada en su totalidad de acero inoxidable al tipo 304, calibre 16 y 18, tal'a superior integrada de 0.40 x 0.45 x 0.25 mts para uso del personal, tarja superior para uso del personal operativo con llave metálica, operada por palanca muelle a 0.75mm, rejilla removible en plataforma de trabajo para disección, de órganos, sistema de irrigación continua para lavado de desechos en el área de trabajo, de disección con válvula de control de paso de agua, unidad de hidroaspiración para el aspirado de fluidos del cadáver sin uso de energía eléctrica, manguera de 3mts de largo con cabeza de rociado de acero cromado, con patrón de rociado ajustable y operado por gatillo de presión para el lavado del cadáver y el área de operación, contacto eléctrico doble para conexión de accesorios y herramientas, tarja inferior frontal para recibir fluidos de la charola con cadáver, colador para evitar la pérdida de muestras o evidencias, Sistema para sujeción y retención del carro transportador de charola, respaldo y repisa superior en lámina al 304 calibre 18, lámpara fluorescente con capullo contra humedad instalada en parte inferior de repisa para iluminación del área de trabajos de disección, repisa de altura superior para el resguardo de muestras y materiales, cajón frontal para resguardo del instrumental, sistema de ventilación y extracción de olores integrado lo cual utiliza filtros de carbón activado y lámparas UV con descarga sobre el piso o al exterior según deseado por el área del usuario, estructura de soporte con patas y peldaños en tubular cuadrado de 1-1/2" de acero inoxidable tipo 304, calibre 18, reguladores niveladores en acero inoxidable, todas las soldaduras y superficies pulidas al grado 60 para la formación de una so'a piana con acabado grado sanitario acabado pulido sanitario con terminado contra microorganismos patógena, tecnología de funcionalidad que cumpla con los estándares nacionales e internacionales de calidad y sanidad. Carro camilla para transporte con charola para cadáver con al mínimo las siguientes características: terminal de acero inoxidable con base de rodillos para la recepción de la charola con el cadáver en la parte superior el armazón está fabricado con un grado de inclinación integrado de la estructura superior de soporte de la charola para obtener el drenado adecuado durante los trabajos de operación y limpieza. Este grado de inclinación evita que la charola se desplace cuando la camilla está en movimiento. La misma estructura cuenta con rodillos de acero inoxidable tubular calibre 16, para la carga y el deslizamiento de la charola. Con cuatro ruedas prioritarias con frenos independientes y capacidad de carga de 400 kgs. Unidad fabricada en calibre 18 y calibre 14, con terminado contra microbiología patógena, tecnología proba que cumple con los estándares internacionales de calidad y sanidad y con dimensiones generales: 80 x 700 x 80 cms.</p>	4	\$265,000.00	\$1,060,000.00
CB	14	MESA DE LABORATORIO DOBLE	<p>Mesa de laboratorio doble con cubierta de acero inoxidable para 8 usuarios de forma simultánea, con mínimamente las siguientes medidas y características: 4.0 mm x 150 mm x 203 mm. Cuerpo, módulos, entrepaños, puertas y gavetas fabricados en lámina calibre 22 con acabado en pintura electrostática color beige. Cubierta fabricada en acero inoxidable calibre 18. Módulos con entrepaños de entre 30 a 40 Kg de capacidad de carga. Gavetas capacidad de carga de entre 40 a 50 Kg, jaladeras embutidas de plástico ABS con sistemas de imán y topes de hule al cierre que cuenta con puertas con borde superior frontal a 45° para reducir la acumulación de polvo o suciedad y jaladeras embutidas de plástico ABS, sistema de imán y topes de hule que evitan golpes al cierre, ademas que incluya 4 vitrinas con puertas corredizas de vidrio claro con jaladeras de botón plano y 6 contactos para toma de corriente eléctrica, que incluya 8 torretas con válvulas piton para gas, y agua tipo on/off.</p>	1	\$180,000.00	\$180,000.00
CB	15	UNIDAD MÓVIL DE RAYOS X	<p>Unidad móvil de Rayos X que incluya un detector de rayos X digital de pantalla plana con mínimamente 14x17 pulgadas equipada con software de detección automática de exposición) y con al menos las siguientes características: liviana alimentada con un generador de alta frecuencia de 4 kW, 100 mA, 250 mAs y con especificaciones Técnicas mínimas:</p> <ul style="list-style-type: none"> -Generador controlado por DSP, alta frecuencia, 4 kW -Voltaje de entrada: 110 / 230V CA monofásico, 50/60 -H7 Rango de KV: 40 kV a 100 kV en pasos de 1 kV -Rango de mA: 10 mA a 100 mA -Rango de mAs: 0.1 mAs a 250 mAs -Tiempo de exposición: 10 ms a 5 segundos -Indicadores y controles: Establecer KV El Establecer mAs. Exposición lista Et Fallo -Tubo de rayos X: Tipo de ánodo estacionario -Punto focal: 1B IEC 60336 -Campo máximo de rayos X: 480 mm x 480 mm a 1 m del punto focal -Rad acción de fuga: <50 mR / H a 1 m del punto focal -Extensión del brazo del carro: 25 " a 139 " vertical -Rotación vertical del cabezal del tubo: <250 ° -Rotación horizontal del cabezal del tubo: 360 ° -Rotación del colimador: -90 ° a + 90 ° -Peso total del SKANMOBILE: Aprox. 83 kg máximo 	1	\$687,000.00	\$687,000.00

KAD 1. 94

C8	16	ESTUCHE ANTROPOMETRICO	El antropómetro consta de cuatro tubos metálicos interconectados, cuyas superficies están grabadas en intervalos milimétricos. Con las cuatro secciones conectadas, el rango de medición es de 0 a 2100 mm. Las dos secciones superiores del antropómetro también se pueden utilizar como un calibrador de haz deslizante con un rango de medición de 0 a 950 mm. Incluye ramas de metal recurvadas, una placa base y una aguja de altura auricular o artículo con similares características. Especificaciones Rango de medición - pulgadas: 0 in - 82.68 in Rango de medición - milímetros: 0 mm a 2100 mm Peso: 2 libras. / 0.95kg	1	\$280,000.00	\$380,000.00
C8	17	LÁMPARA QUIRÚRGICA	Lámpara quirúrgica que, mínimamente, produzca luz fría con un filtro reductor de calor en un 90% y corrector del haz de luz, lo que conlleva a un incremento de calor de 10° a 15° C en la zona de operación para evitar el desecado de tejidos y de 2° C en la cabeza del cirujano, siendo especialmente diseñada para proporcionar una luz libre de sombras a la interposición de cuerpos. El equipo debe contar con una base con ruedas antistáticas que permita desplazar al equipo de manera fácil y segura. Temperatura de Color en Grados Kelvin: de 4000° a 5000. Consumo total en Watts: 100 W. Suministro de corriente eléctrica alterna con clavija polarizada: 127 V 60 Hz C.A. ± 10%. Diámetro del campo de luz: Ajustable de 15 a 25 cm. Que cuente mínimamente con los siguientes accesorios: Mangos desmontables y autoclavables. 2 piezas.	10	\$35,000.00	\$350,000.00
C8	18	CALIBRADOR DIGITAL TIPO VERNIER	Es un calibrador digital tipo vernier, también llamados calibradores digitales, es un instrumento de medición de alta precisión.	5	\$45,000.00	\$225,000.00
C8	19	SIERRA DE CORTE PARA AUTOPSIA	Sierra eléctrica con mínimamente las siguientes características: especial para corte con navajas redondeadas, específicamente para corte de cavidad craneana y toma de muestras genéticas en tejido óseo. La sierra de autopsia debe tener una construcción resistente y una carcasa de aluminio mecanizado que reduzca el calor y el ruido, con interruptor de encendido / apagado diseñado para resistir impactos sin romperse, con un diseño adecuado para remover el casquete craneal, hacer cortes lineales o seccionar pequeñas muestras de hueso, con mínimamente una construcción robusta, carcasa de aluminio mecanizado que reduzca el calor y el ruido, diseñado también para cortes lineales y segmentación de pequeños especímenes óseos, que incluya sierra compatible con 64 milímetros de diámetro.	4	\$82,000.00	\$328,000.00
C8	20	TABLA OSTEOMÉTRICA	Instrumento de medición diseñado para medir diferentes tipos de longitudes, que tenga, al menos, las siguientes indicaciones: contar con un área de medición que vaya desde los 102 mm de alto, 230 mm de ancho y 600 mm de largo, con una regla graduada en acero inoxidable que permite apreciar longitudes de 0 a 60cm (0 - 600 mm), y su estructura en aluminio y base en acero, permite una máxima durabilidad, el instrumento debe contar con un deslizamiento suave y lineal, una superficie plana e ideal para la colocación de huesos largos o cualquiera al que se le quiera tomar su longitud, así como lo son: clavícula, radio, humero, fémur, tibia entre otros. Diseñada para una sencilla limpieza. Para mejorar el desplazamiento y prolongar la vida útil del sistema de movimiento, mantener lubricadas las guías lineales localizadas en la parte inferior de la Tabla Osteométrica, que incluya un aceite especial para instrumentos de medición, el cual tiene unas de sus funciones principales mantener una lubricación excelente en el equipo por largo tiempo y que repela cualquier partícula de polvo que se llegara a encontrar en el ambiente de trabajo, que se entregue un certificado de calibración el cual valda la exactitud del equipo, garantizando una medición exacta y precisa con un margen de error mínimo.	1	\$122,000.00	\$122,000.00
C9: Construcciones (construcción de nuevos Centros de Resguardo o la Adecuación, remodelación y/o ampliación de Centros de Resguardo o de identificación existentes)						
C9	21	ESTRUCTURA MODULAR PARA RESGUARDO TEMPORAL CON NICHOS SUBTERRÁNEOS	La construcción de la estructura modular para Resguardo Temporal subterránea de material de obra civil con medidas de 14.70 mts. de ancho, 26.90 mts. de largo y 4.40 mts. de profundidad, con capacidad para albergar 500 nichos, distribuidos en 50 gavetas para 10 cuerpos cada una. Cada gaveta tendrá una medida de 2.66 mts. por 2.45 mts. por 2.59 mts. y contarán con una placa de acero inoxidable para colocar la nomenclatura de los cuerpos sin identificar y un sistema de respiraderos. Dicha construcción de obra civil se realizará en la superficie disponible de 1.4 hectáreas, propiedad del Gobierno del Estado, ubicada en boulevard Cnel. Macario Gaxiola, Cerro de la Memoria, Los Mochis, Sinaloa.	1	\$10,818,600.00	\$10,818,600.00

KAD

SA P,

7

210

25.7

2007

SINALOA						
COMISIÓN ESTATAL DE BÚSQUEDA DE PERSONAS EN EL ESTADO DE SINALOA						
PROYECTO EJECUTIVO DE SEGUNDA FASE DE CONSOLIDACIÓN DE LOS PROCESOS DE BÚSQUEDA E IDENTIFICACIÓN HUMANA EN SINALOA						
\$1,755,000.00						
II. Fortalecimiento de capacidades para acciones de búsqueda forense con fines de identificación humana.						
b) Infraestructura para el fortalecimiento de comisiones locales de búsqueda, y capacidades e infraestructura para acciones de búsqueda forense con fines de identificación humana.						
Proyección del Costo del Proyecto Ejecutivo Ampliado o Adicional-Coparticipación (Contratación de personal)						
CONSECUTIVO	FUNCIÓN DE LA CONTRATACIÓN	DESCRIPCIÓN DE FUNCIONES GENERALES DEL PERFIL A CONTRATAR	CANTIDAD	NÚMERO DE MESES DE VICENCIA CONTRATO	MONTO BRUTO DE COMPENSACIÓN MENSUAL	PRECIO UNITARIO (Con IVA)
1	PLANEACIÓN CONTABLE Y FINANCIERA	Programación, planeación y seguimiento de los recursos presupuestales e informes trimestrales de avance físico financiero.	1	9	\$23,000.00	\$207,000.00
2	COORDINADOR DE INFORMÁTICA	Desarrollo de herramienta tecnológica de búsqueda basada en los procesos de la Ley General en la Materia, con el uso de nuevas tecnologías, sistematizándolos a efectos de establecer la inter operatividad con el registro nacional y las instituciones primarias que participan en la búsqueda y localización de personas.	1	9	\$23,000.00	\$207,000.00
3	REGISTRO DE PERSONAS DESAPARECIDAS	Apoyo en registro de personas desaparecidas en la entidad, así como vincular la información al registro nacional de búsqueda de personas desaparecidas y no localizadas.	1	9	\$18,000.00	\$162,000.00
4	COORDINACIÓN DE BÚSQUEDA EN CAMPO	Apoyo para la coordinación de las acciones de búsqueda de personas desaparecidas en la entidad.	1	9	\$23,000.00	\$207,000.00

KMD  X.C

5	BÚSQUEDA EN CAMPO	Apoyo para realizar acciones de búsqueda de personas desaparecidas en la entidad.	6	9	\$18,000.00	\$972,000.00
TOTAL					\$1,755,000.00	

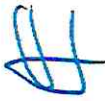

Enrique Inzunza Cázares

Secretario General de Gobierno



Enrique Alfonso Díaz Vega

Secretario de Administración y Finanzas

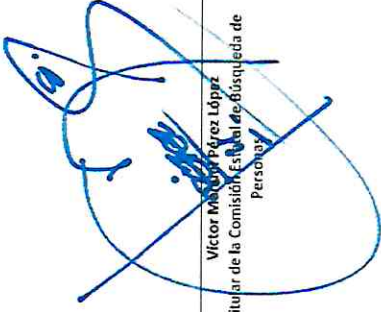

Víctor Manuel Pérez López

Titular de la Comisión Estatal de Búsqueda de Personas



Karla I. Quintana Osuna

Titular de la Comisión Nacional de Búsqueda



Anexo Técnico de Acceso Acceder al Subsidio para Realizar Acciones de Búsqueda de Personas 2023

1. Nombre oficial de la Comisión Local: Comisión Estatal de Búsqueda de Personas en el Estado de Sinaloa.

a. Fecha de Entrega del Anexo: 13/02/2023

b. Nombre del Proyecto Ejecutivo: PROYECTO EJECUTIVO DE SEGUNDA FASE DE CONSOLIDACIÓN DE LOS PROCESOS DE BÚSQUEDA E IDENTIFICACIÓN HUMANA EN SINALOA

I. Datos de identificación.

a. Datos Generales

Comisión Local de Búsqueda del Estado de:	Sinaloa	Fecha de creación	08/03/2019
Dirección	Av. Pascual Orozco 1949, esquina con Bahía de Altamira, fraccionamiento Nuevo Culiacán, Culiacán, México.		
Teléfonos	667 184 1256		
Correo electrónico	cebpd@sinaloa.gob.mx		
Sitio web	SD		
Redes sociales (Facebook, Twitter, Instagram, etc.)	https://es-la.facebook.com/cebpdsinaloa/		

b. Datos de la persona Titular de la Comisión Estatal

Nombre	C. Víctor Manuel Pérez López		
Fecha de designación	08/02/2022	Fecha de fin del encargo	__/__/20__
Teléfono de contacto	667 184 1256		
Correo electrónico	victor.lopez@sinaloa.gob.mx		

II. Monto del recurso solicitado y de la coparticipación.





1. Recurso Federal:

\$24,342,642.90 (Veinticuatro millones trescientos cuarenta y dos mil seiscientos cuarenta y dos pesos ⁹⁰/₁₀₀ M.N.)

2. Recurso Estatal:

\$2,434,264.29 (Dos millones cuatrocientos treinta y cuatro mil doscientos sesenta y cuatro pesos ²⁹/₁₀₀ M.N.)

III. Modalidad(es) del Proyecto Ejecutivo.

II. Fortalecimiento de capacidades para acciones de búsqueda forense con fines de identificación humana.

b) Infraestructura y capacitación

IV. Información Técnica¹.

a) Situación del Estado en cuanto a la problemática de desaparición *(Asentar los datos requeridos en la Tabla)*

Información	Cifras 2022 (Cifras al 31/12/2022)		Cifras 2023 (Fecha de corte: 13/02/23)	
Número de personas desaparecidas o no localizadas	Mujeres:	184	Mujeres:	21
	Hombres:	678	Hombres:	93
	NNA:	0	NNA:	0
	Indeterminado:	1	Indeterminado:	0
	Total:	586	Total:	114
Número de personas localizadas	Mujeres:	SD	Mujeres:	SD
	Hombres:	SD	Hombres:	SD
	NNA:	SD	NNA:	SD
	Indeterminado:	378	Indeterminado:	51
	Total:	378	Total:	51
	Con vida:	320	Con vida:	42
	Sin vida:	58	Sin vida:	9
	CLB:		CLB:	

¹ La información técnica aquí vertida se obtuvo por medio de colaboración directa entre la Subsecretaría de Derechos Humanos de la Secretaría General de Gobierno de Sinaloa y la Fiscalía Especializada en Desaparición Forzada de la Fiscalía General del Estado de Sinaloa a través de Oficio 138/223.





Información	Cifras 2022 (Cifras al 31/12/2022)		Cifras 2023 (Fecha de corte: 13/02/23)	
Número de reportes/denuncias de Desaparición o No localización recibidos:	Fiscalía Especializada ² :	40	Fiscalía Especializada ³ :	8
	Ministerio público ⁴ :	761	Ministerio público ⁵ :	102
	(Indicar si se trató de otra dependencia) Nombre de la dependencia o autoridad:	0	(Indicar si se trató de otra dependencia) Nombre de la dependencia o autoridad:	0
	Total:	801	Total:	110
Número de acciones de búsqueda realizadas	Búsqueda inmediata:	1,300	Búsqueda inmediata:	170
	Búsqueda individualizada:	263	Búsqueda individualizada:	31
	Búsqueda por patrones:	0	Búsqueda por patrones:	0
	Búsqueda generalizada:	134	Búsqueda generalizada:	10
	Búsqueda de familia	74	Búsqueda de familia	5
	Total:	1,771	Total:	216
Número de acciones de análisis de contexto realizadas	Total:	0	Total:	0
Número de carpetas de investigación ⁶	No Localizada:	761	No Localizada:	102
	Desaparición:	0	Desaparición:	0
	• Desaparición Forzada:	5	• Desaparición Forzada:	2
	• Desaparición cometida particular: por	35	• Desaparición cometida particular: por	6
	Total:	801	Total:	110
Sitios de resguardo irregular ⁷	Fosas comunes	SD	Fosas comunes	SD
	Camiones (vehículos refrigerados)	SD	Camiones (vehículos refrigerados)	SD
	Otros.	SD	Otro.	SD

² La información técnica aquí vertida se obtuvo por medio de colaboración directa entre la Subsecretaría de Derechos Humanos de la Secretaría General de Gobierno de Sinaloa y la Fiscalía Especializada en Desaparición Forzada de la Fiscalía General del Estado de Sinaloa a través de Oficio 138/223.

³ La información técnica aquí vertida se obtuvo por medio de colaboración directa entre la Subsecretaría de Derechos Humanos de la Secretaría General de Gobierno de Sinaloa y la Fiscalía Especializada en Desaparición Forzada de la Fiscalía General del Estado de Sinaloa a través de Oficio 138/223.

⁴ La información técnica aquí vertida se obtuvo por medio de colaboración directa entre la Subsecretaría de Derechos Humanos de la Secretaría General de Gobierno de Sinaloa y la Fiscalía Especializada en Desaparición Forzada de la Fiscalía General del Estado de Sinaloa a través de Oficio 138/223.

⁵ La información técnica aquí vertida se obtuvo por medio de colaboración directa entre la Subsecretaría de Derechos Humanos de la Secretaría General de Gobierno de Sinaloa y la Fiscalía Especializada en Desaparición Forzada de la Fiscalía General del Estado de Sinaloa a través de Oficio 138/223.

⁶ La información técnica aquí vertida se obtuvo por medio de colaboración directa entre la Subsecretaría de Derechos Humanos de la Secretaría General de Gobierno de Sinaloa y la Fiscalía Especializada en Desaparición Forzada de la Fiscalía General del Estado de Sinaloa a través de Oficio 138/223.

⁷ La información técnica aquí vertida se obtuvo por medio de colaboración directa entre la Subsecretaría de Derechos Humanos de la Secretaría General de Gobierno de Sinaloa y la Fiscalía Especializada en Desaparición Forzada de la Fiscalía General del Estado de Sinaloa a través de Oficio 138/223.





Información	Cifras 2022 (Cifras al 31/12/2022)		Cifras 2023 (Fecha de corte: 13/02/23)	
	Total:	SD	Total:	SD
Sitios de inhumación clandestina ⁸	Total:	30	Total:	2
Cuerpos sin identificar en el estado ⁹	Se encuentra en:		Se encuentra en:	
	Fosa Común	SD	Fosa Común	SD
	SEMEFO u análogo	757	SEMEFO u análogo	SD
	Camiones (vehículos refrigerados)	SD	Camiones (vehículos refrigerados)	SD
	Centro de Resguardo Temporal	SD	Centro de Resguardo Temporal	SD
	Otro (especificar)	SD	Otro (especificar)	SD
	Total:	757	Total:	SD
Cifra de restos o fragmentos óseos recuperados ¹⁰	Proveniente de:		Proveniente de:	
	Sitio de inhumación clandestina:	34	Sitio de inhumación clandestina:	3
	Fosa común:	SD	Fosa común:	SD
	Otro (especificar):	SD	Otro (especificar):	SD
	Total:	34	Total:	3
Número de muestras tomadas ¹¹	Total:	SD	Total:	SD
Número de cruces realizados (de las muestras recabadas) ¹²	Negativos	SD	Negativos	SD
	Positivos:	SD	Positivos:	SD
	• Posibles	SD	• Posibles	SD
	• Confirmados	SD	• Confirmados	SD
	Total	SD	Total	SD
Número de muestra referenciales recabadas ¹³	Recabadas por la CLB	NA	Recabadas por la CLB	NA
	Recabadas por la Fiscalía del estado	SD	Recabadas por la Fiscalía del estado	SD
	(Indicar si se trató de otra dependencia) Nombre de la dependencia o autoridad:		(Indicar si se trató de otra dependencia) Nombre de la dependencia o autoridad:	

⁸ La información técnica aquí vertida se obtuvo por medio de colaboración directa entre la Subsecretaría de Derechos Humanos de la Secretaría General de Gobierno de Sinaloa y la Fiscalía Especializada en Desaparición Forzada de la Fiscalía General del Estado de Sinaloa a través de Oficio 138/223.

⁹ La información de la columna Cifras 2022 corresponde a acumulado histórico (datos oficiales de número de cuerpos **NO IDENTIFICADOS Y/O NO RECLAMADOS EN SEMEFO** distribuidos en Culiacán, Mazatlán, Ahome y Salvador Alvarado) proporcionados por Fiscalía General del Estado de Sinaloa, en la segunda columna se indica SD ya que no se cuenta con cifras actualizadas al 2023. información.

¹⁰ La información técnica aquí vertida se obtuvo por medio de colaboración directa entre la Subsecretaría de Derechos Humanos de la Secretaría General de Gobierno de Sinaloa y la Fiscalía Especializada en Desaparición Forzada de la Fiscalía General del Estado de Sinaloa a través de Oficio 138/223.

¹¹ No se cuenta con datos oficiales proporcionados por Fiscalía General del Estado de Sinaloa.

¹² No se cuenta con datos oficiales proporcionados por Fiscalía General del Estado de Sinaloa.

¹³ No se cuenta con datos oficiales proporcionados por Fiscalía General del Estado de Sinaloa.





Información	Cifras 2022 (Cifras al 31/12/2022)		Cifras 2023 (Fecha de corte: 13/02/23)	
	Total	SD	Total	SD
Cifra de restos o fragmentos identificados ¹⁴	Proveniente de:		Proveniente de:	
	Sitio de inhumación clandestina:		Sitio de inhumación clandestina:	
	Mujeres:	SD	Mujeres:	SD
	Hombres:	SD	Hombres:	SD
	NNA:	SD	NNA:	SD
	Indeterminado:	34	Indeterminado:	3
	Fosa común:		Fosa común:	
	Mujeres:	SD	Mujeres:	SD
	Hombres:	SD	Hombres:	SD
	NNA:	SD	NNA:	SD
	Indeterminado:	SD	Indeterminado:	SD
	Otro (especificar):		Otro (especificar):	
	Mujeres:	SD	Mujeres:	SD
	Hombres:	SD	Hombres:	SD
	NNA:	SD	NNA:	SD
	Indeterminado:	SD	Indeterminado:	SD
	Total:	34	Total:	3
Cifra de restos o fragmentos óseos entregados a familiares ¹⁵	Total:	SD	Total:	SD
Número de cuerpos exhumados ¹⁶	Proveniente de:		Proveniente de:	
	Sitio de inhumación clandestina:	34	Sitio de inhumación clandestina:	3
	• Fosa común:	SD	Fosa común:	SD
	• Otro (especificar):	SD	Otro (especificar):	SD
	Total:	34	Total:	3
Número de cuerpos identificados ¹⁷	Proveniente de:		Proveniente de:	
	• Sitio de inhumación clandestina:		• Sitio de inhumación clandestina:	
	Mujeres:	SD	Mujeres:	SD
	Hombres:	SD	Hombres:	SD
	NNA:	SD	NNA:	SD

¹⁴ La información técnica aquí vertida se obtuvo por medio de colaboración directa entre la Subsecretaría de Derechos Humanos de la Secretaría General de Gobierno de Sinaloa y la Fiscalía Especializada en Desaparición Forzada de la Fiscalía General del Estado de Sinaloa a través de Oficio 138/223.

¹⁵ No se cuenta con datos oficiales proporcionados por Fiscalía General del Estado de Sinaloa.

¹⁶ La información técnica aquí vertida se obtuvo por medio de colaboración directa entre la Subsecretaría de Derechos Humanos de la Secretaría General de Gobierno de Sinaloa y la Fiscalía Especializada en Desaparición Forzada de la Fiscalía General del Estado de Sinaloa a través de Oficio 138/223.

¹⁷ La información técnica aquí vertida se obtuvo por medio de colaboración directa entre la Subsecretaría de Derechos Humanos de la Secretaría General de Gobierno de Sinaloa y la Fiscalía Especializada en Desaparición Forzada de la Fiscalía General del Estado de Sinaloa a través de Oficio 138/223.

Información	Cifras 2022 (Cifras al 31/12/2022)		Cifras 2023 (Fecha de corte: 13/02/23)	
	Indeterminado:	6	Indeterminado:	0
	• Fosa común:		• Fosa común:	
	Mujeres:	SD	Mujeres:	SD
	Hombres:	SD	Hombres:	SD
	NNA:	SD	NNA:	SD
	Indeterminado:	SD	Indeterminado:	SD
	• Otro (especificar):		• Otro (especificar):	
	Mujeres:	SD	Mujeres:	SD
	Hombres:	SD	Hombres:	SD
	NNA:	SD	NNA:	SD
	Indeterminado:	SD	Indeterminado:	SD
	Total:	SD	Total:	SD
Número de cuerpos entregados a familiares ¹⁸	Total:	6	Total:	0

b) Personal adscrito a la CLB (Asentar los datos requeridos en la Tabla)

Información	Cifras 2022 (Cifras al 31/12/2022)		Cifras 2023 (Fecha de corte: 13/02/23)			
Número de personal (de base, confianza, comisionado de otras instituciones o eventual) adscrito a la CLB:	Base:	10	Base:	10		
	Confianza:	30	Confianza:	29		
	Comisionado:		Comisionado:			
	Eventual:	13	Eventual:	0		
	Total:	53	Total:	39		
La CLB cuenta con las siguientes áreas (Indicar si cuenta o no con el área referida y el número de personal adscrito a ésta)	Grupo especializado de búsqueda	Si X	No	Grupo especializado de búsqueda	Si X	No
	# Personal:	16		# Personal:	10	
	Área de análisis de contexto	Si X	No	Área de análisis de contexto	Si X	No
	# Personal:	2		# Personal:	2	

¹⁸ La información técnica aquí vertida se obtuvo por medio de colaboración directa entre la Subsecretaría de Derechos Humanos de la Secretaría General de Gobierno de Sinaloa y la Fiscalía Especializada en Desaparición Forzada de la Fiscalía General del Estado de Sinaloa a través de Oficio 138/223.



Información	Cifras 2022 (Cifras al 31/12/2022)			Cifras 2023 (Fecha de corte: 13/02/23)		
	Área de gestión y procesamiento de información	Si	No	Área de gestión y procesamiento de información	Si	No
			X			X
	# Personal:	0		# Personal:	0	
	Estructura administrativa	Si	No	Estructura administrativa	Si	No
		X			X	
# Personal	31		# Personal	27		
La CLB cuenta con personal especializado para labores de identificación (indicar el total de personal y las especialidades a que corresponden)	Total de personal especializado:	4		Total de personal especializado:	X	
	Enlistar especialidades con las que cuentan (ej. Medicina forense 1, Genética 3, etc.)			Enlistar especialidades con las que cuentan (ej. Medicina forense 1, Genética 3, etc.)		
	Psicología (2) Criminalística (2)			X		

c) Infraestructura y recursos materiales de la CLB (Asentar los datos requeridos en las Tablas)

Presupuesto destinado por su estado a Búsqueda			
Año	CLB	Fiscalía Especializada ¹⁹	Centros, unidades o programas de identificación de personas desaparecidas o no localizadas
2022	\$15,839,782.00	SD	SD
2023	\$16,830,979.00	SD	SD

¹⁹ En comunicación en colaboración directa entre la Subsecretaría de Derechos Humanos de la Secretaría General de Gobierno con el Fiscal Especializado en Desaparición de la Fiscalía del Estado de Sinaloa, nos informó que se cuenta con un desglose específico de presupuesto destinado exclusivamente a búsqueda y/o la Fiscalía Especializada en Desaparición ya que se parte del presupuesto general de la FGES.





Infraestructura de la CLB

Inmuebles de la comisión local de búsqueda, centros o unidades de identificación de personas desaparecidas o no localizadas, servicios médicos forenses (SEMEFOS), centros de genética, Centros de resguardo, entre otros (no importa si la personalidad jurídica de la CLB no le permite tener propiedades, de cualquier manera debe indicar los datos requeridos en función de las oficinas, centros de identificación, de resguardo, laboratorios o cualquier otro donde la CLB y su personal desempeñen sus labores).

2022	<p>Centro de Resguardo Temporal e Identificación Humana (CertiDH) ubicado en el Alto de Bachigualato, en Culiacán, Sinaloa.</p> <p>El proyecto del centro consta de 1) Unidad de Laboratorios de Identificación Humana, 2) Módulo para Resguardo Temporal de Restos Humanos Áridos, 3) Estructura Modular para Resguardo Temporal con Nichos Subterráneos, 4) Módulo Sanitario, 5) Zona de Atención y Acompañamiento Exterior Tipo Memorial, y 6) Unidad Especial de Atención e Identificación Humana Visual.</p> <p>Dicho Centro tiene como objetivo coadyuvar con las instancias correspondientes a nivel local y federal en los procesos de identificación humana masiva especificados en leyes, protocolos y recomendaciones en materia de desaparición.</p> <p>La Comisión Local de Búsqueda no cuenta con infraestructura propia, por lo que su personal labora en espacios bajo la modalidad de arrendamiento en el domicilio Av. Pascual Orozco 1949, esquina con Bahía de Altamira, fraccionamiento Nuevo Culiacán, Culiacán, México.</p>
-------------	--

Registro Estatal de Personas Desaparecidas y No Localizadas

Refiera los medios con que cuenta para la recepción y tratamiento de información de Reportes de Desaparición y No Localización

La CLB cuenta con un Registro Estatal de Personas Desaparecidas y No Localizadas	Si		No	X
Indique la dirección electrónica de acceso	NA			
La CLB cuenta con una página electrónica para la recepción de Reportes de Desaparición y No Localización	Si		No	X
Indique la dirección electrónica para reportar casos de Desaparición y No Localización:	NA			
La CLB cuenta con otros medios para recibir Reportes de Desaparición y No Localización	Si	X	No	
Indique de cuáles se trata e incluya el medio por el que pueden ser verificados (números telefónicos, redes sociales, otros):	<p>Correo electrónico: cebpd@sinaloa.gob.mx</p> <p>Facebook: https://es-la.facebook.com/cebpd@sinaloa/</p>			



Anexo Modalidad II b

1. Justificación de la construcción, adecuación o remodelación.

Ante la realidad por la que atraviesa el Estado de Sinaloa, la creación de un Centro de Resguardo Temporal e Identificación Humana (CERTIDH) en la zona norte del estado es una respuesta encaminada a coadyuvar en la solución de la crisis forense que prevalece en nuestro país y en nuestro estado. Contar con esta infraestructura contribuirá al fortalecimiento de las tareas de identificación de cadáveres y restos humanos en la entidad contribuyendo a los esfuerzos realizados en el estado con un nuevo Proyecto Integral que considera albergar cadáveres y restos humanos áridos en condiciones dignas y adecuadas para la identificación forense, que se ubicará en la ciudad de Los Mochis, Ahome, Sinaloa, tal como lo vienen demandando los familiares de personas desaparecidas. Contar con un centro de resguardo temporal y una zona de acompañamiento exterior tipo memorial como el que aquí se plantea, es sinónimo de ofrecer a las familias de las víctimas de desaparición, espacios físicos que garanticen un trato digno y la conservación de los cuerpos que hoy se encuentran -sin identificar- en diversas fosas comunes en el estado, en las instalaciones del servicio médico forense y, principalmente en la zona norte del estado en las funerarias, lo que creará una ruta más alineada a los proyectos del Gobierno Federal en materia de identificación forense. Los espacios proyectados para llevar a cabo con los más altos estándares de respeto, dignificación y certeza a las tareas de identificación, son los siguientes:

a) Estructura modular para resguardo temporal con nichos subterráneos (500 gavetas)

- El módulo mide 14.70 metros de ancho x 26.90 metros de largo x 4.70 metros de alto, tiene una capacidad para albergar 500 cadáveres, agrupados en 50 recintos para alojar 10 cadáveres cada uno.
- Las dimensiones interiores de cada recinto son de 2.70 m x 2.40 m x 4.30 m compuesto por una entrada central para paso de cuerpos de 0.90 m x 1.90 m y en su interior se dispone de 8 repisas de concreto de 89 cm de ancho para alojar los cuerpos en 5 niveles.
- El módulo se construye en subterráneo y está compuesto por muro perimetral de concreto armado y muros interiores de carga con block de concreto 20 cm x 20 cm x 40 cm con celdas rellenas de concreto y varilla ahogada a cada 20 cm.
- Losa de cimentación de concreto armado con contratraveses perimetrales e intermedias, el acabado final de la losa será pulido.
- Losa superior de concreto armado contará con pasos para cadáveres con tapas de 4" de diámetro para disipación de gases, el terminado final de la losa tapa será con pasto artificial.
- Para la construcción de cadáveres se colocarán losas precoladas sobre estructuración de angulares metálicos.

COSTO ESTIMADO: \$10,818,600.00.

b) Zona de atención y acompañamiento exterior tipo memorial.

- Este espacio como una obra exterior se desarrolla en torno a la Estructura Modular para Restos Humanos Áridos, a desarrollarse en una superficie de 1.4 hectáreas, propiedad de



Gobierno del Estado y que consiste en trabajos de guarniciones, banquetas y pisos adoquinados, incluye jardinería y basamentos de concreto.

- La construcción de esta zona de atención se concibe como un espacio para humanizar y dignificar la atención y el acompañamiento de las víctimas indirectas de desaparición forzada en un espacio exterior dotado de áreas verdes, espacios adecuados para pasar las largas horas de espera y de la llamada en el campo de la psicología “duelo suspendido” al que suelen estar asociados los procesos de búsqueda e identificación de víctimas de desaparición forzada. La edificación funcionará como un memorial que permita tanto una espera tranquila y silenciosa, como la formación de grupos en pequeñas zonas de estar exterior alrededor del resguardo para restos humanos áridos.

COSTO ESTIMADO: \$1,638,912.60.

c) Módulo para Resguardo Temporal de Restos Humanos Áridos

- La construcción de un módulo para resguardo temporal de restos humanos, consta de doscientos nichos con medidas de 40 cm de alto, 40 cm de ancho y 70 cm de profundidad, cada nicho contará con una tapa frontal de mármol nacional y una placa de acero inoxidable para colocar la nomenclatura de los cuerpos sin identificar, control de humedad y temperatura. El edificio está orientado norte-sur, siendo este las fachadas de los nichos, la orientación más favorable por la menor insistencia solar. Por el contrario, la fachada oriente poniente, al estar mayormente expuesta se construye con block hueco de concreto para evitar la transmisión de calor hacia el interior, las losas de la azotea se construyen con aislante de poliestileno, de igual forma el edificio está rodeado de áreas de verdes, donde se evita la reflectancia de la radiación solar y evita el calentamiento de la superficie. Después del área verde central, se construye un piso de adoquín, siendo este un material menos caliente que el piso de concreto. Dicha construcción de obra civil se realizará en la superficie disponible de 1.4 hectáreas, propiedad del Gobierno del Estado, ubicada en boulevard Gral. Macario Gaxiola, Cerro de la Memoria, Los Mochis, Sinaloa.

COSTO ESTIMADO: \$1,440,092.00.

2. Datos de localización.

Región:	Sinaloa
Municipio:	Ahome
Localidad:	Los Mochis
Dirección:	Blvd. Gral. Macario Gaxiola, S/N, Los Mochis, Ahome, Sinaloa
Información georreferenciada:	25.809085, - 108.965136



Incluir Mapa, vista satelital, etc.:



TERRENO MOCHIS – PROYECTO CERTIDH ZONA NORTE

LOCALIZACIÓN: BOULEVAR GRAL. MACARIO GAXIOLA, CERRO DE LA MEMORIA, LOS MOCHIS SINALOA.

TERRENO CON MEDIDAS 318.4 MTRS X 324 MTS X 84 MTS.

SUPERFICIE: 1.4 HAS APROXIMADAMENTE.

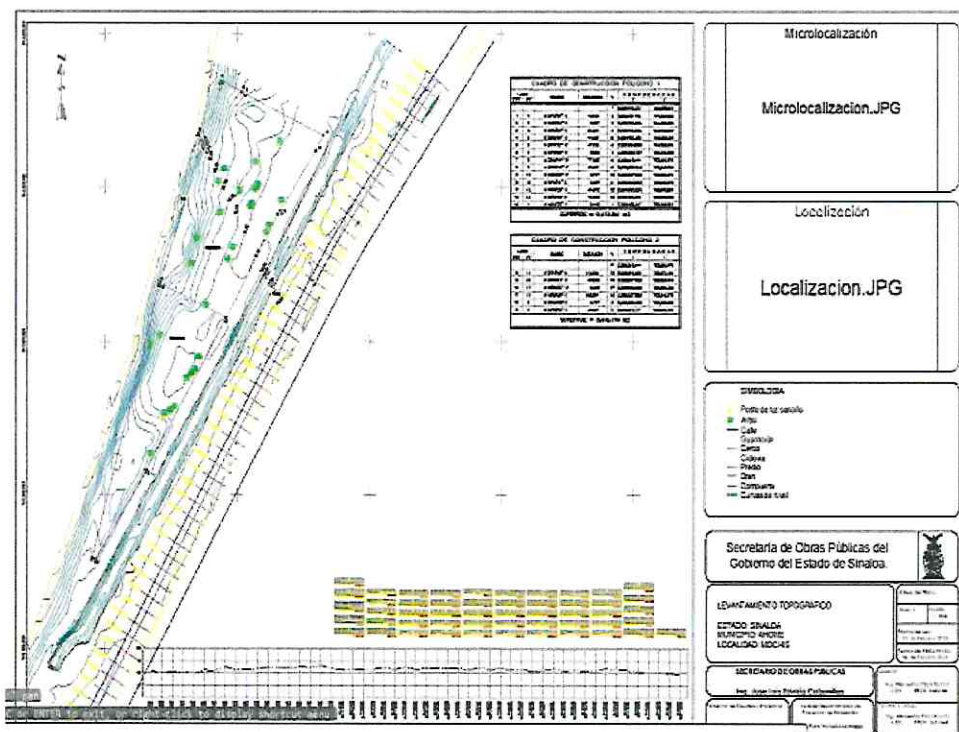

Dr. José María Vértiz No. 852, Piso 5, Col. Narvarte Poniente, CP.03020, Benito Juárez, Ciudad de México.



2022 *Ricardo Flores*
Año de Magón
PRECURSORES DE LA REVOLUCIÓN MEXICANA



Dr. José María Vértiz No. 822, Piso 5, Col. Navarte Poniente, CP.03020, Benito Juárez, Ciudad de México.



2022 *Ricardo Flores*
Año de Magón
PRECURSOR DE LA REVOLUCIÓN MEXICANA



3. Información de soporte sobre propiedad o situación legal del área a intervenir.

Evidencia de propiedad del Terreno – Certificado de Libertad de Gravamen
a Nombre del Gobierno del Estado de Sinaloa por parte del Registro
Público de la Propiedad

Oficio de Acreditación de Propiedad y Decreto de Expropiación del
Terreno propiedad del Gobierno del Estado de Sinaloa





SINALOA
GOBIERNO DEL ESTADO

juancarlos.vizcarra@sinaloa.gob.mx
017 764 70 00 Ext. 1501
www.sinaloa.gob.mx

Av. Insurgentes s/n, 1er. piso
Centro Sinaloa, C.P. 80125
Culiacán, Sinaloa, México

Oficio SSA- 0080/2023

SUBSECRETARÍA DE ADMINISTRACIÓN

Culiacán Rosales, Sinaloa, 27 de Enero de 2023.

DRA. NORA PATRICIA FIGUEROA SAUCEDA
SUBSECRETARIA DE DERECHOS HUMANOS
DE LA SECRETARÍA GENERAL DE GOBIERNO
P R E S E N T E.

En atención a su oficio número SGG-SSDH-0031/2023, mediante al cual solicita estatus y la documentación que acredite la propiedad de un predio ubicado en la Ciudad de Los Mochis, sobre el Blvd. Macario Gaxiola, el cual cuenta con una superficie aproximada de 1.6 hectáreas, mismo que envía Usted un croquis para nuestra pronta referencia, esto con la finalidad de atender el proyecto de construcción del Centro de Resguardo Temporal e Identificación Humana-Zona Norte, al respecto me permito informarle lo siguiente:

El predio en mención es una propiedad del Gobierno del Estado de Sinaloa, nunca se ha efectuado una venta de traslación de dominio por dicho inmueble, cuenta con las claves catastrales números 003-000-009-008-001-001 y 003-000-009-008-034-001, se sustenta la propiedad mediante Decreto de Expropiación sin número el cual se anexa al presente, publicado en el Periódico Oficial número 45, de fecha 21 de Agosto del año 1968, inscrito en el Registro Público de la Propiedad y del Comercio de la Ciudad de Los Mochis, mediante la inscripción número 57, Libro número 115, Sección Primera.

Sin más por el momento le reitero la seguridad de mi consideración distinguida.

ATENTAMENTE

ING. JUAN CARLOS VIZCARRA ESTRADA
SUBSECRETARIO DE ADMINISTRACIÓN.

C.c.p.- Ing. María Fernanda Mascareño Montoya - Directora de Bienes y Suministros - Presente
C.c.p.- Archivo



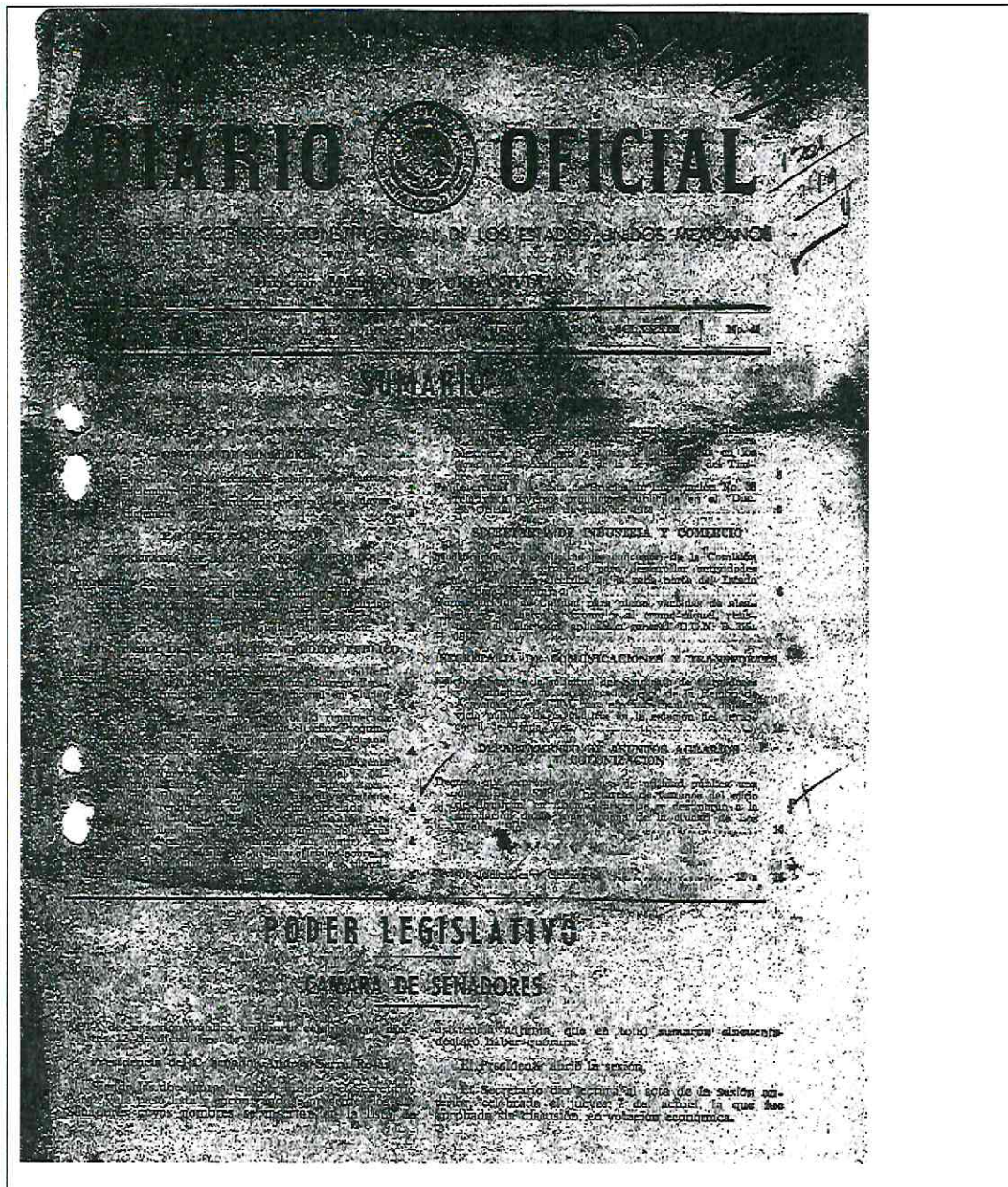

SECRETARÍA DE COMUNICACIONES Y TRANSPORTES

El Boticario relata la sorprendente historia de un hombre que, al intentar escapar de un mundo de esclavitud, se enfrenta a la crueldad de la guerra y a la búsqueda de la libertad.

H. Hagerman y colaboradores: Panamá-España, De-
partamento de Relaciones Exteriores, México—Secreta-
ría de Comunicaciones y Transportes, Dirección Gene-
ral de Ferrocarriles, Automóviles y Servicios Conexos.

[illegible]

pagos, comercios y domicilios de las personas o vice-versa establecidos en Acapulco, S.C.

[illegible]

Attention:

Dr. J. B. P. M. de Vries

18-1089

DEPARTAMENTO DE ASUNTOS AGRARIOS Y COLONIZACION

DECRETO que expone por causa de utilidad pública una superficie de 2,650-31 hectáreas de terrenos del ejido de Jiquilpan, en Abasco, Sm., que se designaron a la atención de la zona urbana de la ciudad de Los Mochis, Sm.

Al cuerpo unido con el Escudo Nacional, que dice: Estados Unidos Mexicanos.—Presidencia de la República.

GUSTAVO DEAZ ORDÁZ, Presidente Constitucional de los Estados Unidos Mexicanos en uno de las facultades que me confieren los artículos 27 Constitucional, 35 y 192 del Código Notarial en vigor, y

[illegible]

CONSIDERANDO SEGUNDO: Terminados los trabajos de saneamiento, en la Conduccion anterior a

[illegible]

Que ademais se hizo un censo de gran cantidad de
kobres propiedad de particulares, de los indios, prin-
cipalmente por lo que se recibia de los indios trun-
dos que eran alcaudados por el mismo, y de otros re-
cultados: 1.° Con el de los indios de la zona de
vas Flores \$1.700,00. 2.° Kaima de las \$2.000,00. 3.°
Carlos Uribe \$16.500,00. 4.° de Lopez \$28.500,00.



Miércoles 21 de agosto de 1968

DIARIO OFICIAL

31

6.—Refugio Rabago \$4,630.00 y 7.—Dímas López \$4,180.00
total \$81,670.00.

Y que las opiniones del Comité Técnico y de Inversión de Fondos Comunes Ejidales y de la Asamblea General de Ejidatarios, del Banco Nacional de Crédito Ejidal, S. A. de C. V. y de la Dirección General de Tierras y Aguas del Departamento de Asuntos Agrarios y Colonización son en el sentido de que es procedente la expropiación de los terrenos ejidales de que se trata en virtud de que se han reunido los requisitos de ley. No se consideró necesario solicitar la opinión del C. Gobernador del Estado, en virtud de que dicho funcionario fue quien solicitó la expropiación.

Con los elementos anteriores el Cuerpo Consultivo Agrario emitió su dictamen en el sentido de este Decreto; y

CONSIDERANDO TERCERO.—Atendiendo a que terrenos ejidales y comunales únicamente pueden expropiarse por causa de utilidad pública y en aras del presente caso comprendida en lo dispuesto por las fracciones V y VIII del artículo 157 del Reglamento Agrario en vigor, procede declarar la expropiación de una superficie de 526.60-80-43 hectáreas de terrenos ejidales del poblado de Jiquilpan, a favor del Gobierno del Estado de Sinaloa, que se destinará a la ampliación de la zona urbana de la ciudad de Los Mochis, Sinaloa, quedando a cargo del Gobierno del Estado el pago por concepto de indemnización de la cantidad de \$19,089,919.40 que ingresará al Fondo Común del Ejido de Jiquilpan a fin de que se aplique como lo dispone el Reglamento para la Planeación Control y Vigilancia de las Inversiones de los Fondos Comunes Ejidales, publicado el 23 de abril de 1959 en el "Diario Oficial" de la Federación, para cuyo efecto, previamente a la ejecución de este Decreto, el Gobierno del Estado depositará a nombre del ejido mencionado en el Banco Nacional de Crédito Ejidal, S. A. de C. V., la cantidad de referencia, en la inteligencia de que si a los terrenos expropiados se les da un destino distinto al que motivó este Decreto en un término de cinco años, quedará sin efecto la expropiación y los terrenos expropiados pasarán de inmediato a formar parte del Fondo Nacional de Fomento Ejidal, a que proceda la devolución de la cantidad pagada por indemnización, atento a lo dispuesto por el artículo 15 del Reglamento citado, además el Gobierno del Estado de Sinaloa deberá pagar individualmente y en efectivo, por concepto de indemnización por los árboles frutales afectados, la cantidad de \$81,670.00 (ochenta y un mil seiscientos setenta pesos), a los siguientes ejidatarios: Tomás Delgado, \$5,500.00 (cinco mil quinientos pesos); Cruz Cuevas Flores, \$1,700.00 (un mil setecientos pesos); Rosario Varela, \$20,700.00 (veinte mil setecientos pesos); Carlos Urias, \$16,130.00 (dieciséis mil ciento treinta pesos); Lorenzo López, \$28,810.00 (veintiocho mil ochocientos diez pesos); Refugio Rabago, \$4,630.00 (cuatro mil seiscientos treinta pesos) y Dímas López, \$4,180.00 (cuatro mil ciento ochenta pesos).

Por lo expuesto y con apoyo en los artículos 27 Constitucional, 33, 192, 286, 287, 288, 289 y demás relativos del Código de la materia, he tenido a bien dictar el siguiente:

DECRETO

PRIMERO.—Por causa de utilidad pública expropiase al ejido de Jiquilpan, Municipio de Altonay, del Estado de Sinaloa, a favor del Gobierno del Estado de Sinaloa, una superficie de 526.60-80-43 hectáreas, veintiséis hectáreas, sesenta áreas, ochenta centáreas,

cuarenta y tres decímetros cuadrados), como sigue: de la Sección Número 1, 161.02-70-18 Hs. (ciento sesenta y una hectáreas, dos áreas, setenta centáreas, dieciocho decímetros cuadrados); de la Sección Número 2, 51.28-61-18 Hs. (cincuenta y una hectáreas, veintiocho áreas, sesenta y siete centáreas, dieciocho decímetros cuadrados); de la Sección Número 3, 8.92-89-09 Hs. (ocho hectáreas, noventa y dos áreas, ochenta y nueve centáreas, nueve decímetros cuadrados); de la Sección Número 4, 95.45-59-53 Hs. (noventa y cinco hectáreas, cuarenta y cinco áreas, cincuenta y nueve centáreas, cincuenta y tres decímetros cuadrados); de la Sección Número 5, 145.50-32-52 Hs. (ciento cuarenta y cinco hectáreas, cincuenta áreas, treinta y dos centáreas, cincuenta y dos decímetros cuadrados); de la Sección Número 6, 14.60-61-93 Hs. (catorce hectáreas, cuarenta áreas, sesenta y una centáreas, noventa y tres decímetros cuadrados) y de la Sección Número 7, 50 Hs. (cincuenta hectáreas), cuyos valores han quedado señalados en el Considerando Segundo de este Decreto; superficies que se destinarán a la ampliación de la zona urbana de la ciudad de Los Mochis, Sinaloa.

La superficie motivo de esta expropiación deberá localizarse de acuerdo con el plano aprobado por el Departamento de Asuntos Agrarios y Colonización.

SEGUNDO.—Queda a cargo del Gobierno del Estado de Sinaloa, el pago por concepto de indemnización de la cantidad de \$19,089,919.40 (diecinueve millones, ochenta y nueve mil novecientos diecinueve pesos, cuarenta centavos), que ingresará al Fondo Común del ejido, a fin de que se aplique como lo dispone el Reglamento respectivo publicado en el "Diario Oficial" de la Federación el 23 de abril de 1959, para cuyo efecto el citado Gobierno depositará a nombre del ejido afectado, en el Banco Nacional de Crédito Ejidal, S. A. de C. V., la cantidad de referencia, en la inteligencia de que si a los terrenos expropiados se les da un destino distinto al que motivó este Decreto, en un término de cinco años, quedará sin efecto esta expropiación y los terrenos ejidales pasarán de inmediato a formar parte del Fondo Nacional de Fomento Ejidal, a fin de que proceda la devolución de la cantidad pagada por indemnización, además el Gobierno del Estado de Sinaloa deberá pagar individualmente y en efectivo, por concepto de indemnización por los árboles frutales afectados, la cantidad de \$81,670.00 (ochenta y un mil seiscientos setenta pesos), a los siguientes ejidatarios: Tomás Delgado, \$5,500.00 (cinco mil quinientos pesos); Cruz Cuevas Flores, \$1,700.00 (un mil setecientos pesos); Rosario Varela, \$20,700.00 (veinte mil setecientos pesos); Carlos Urias, \$16,130.00 (dieciséis mil ciento treinta pesos); Lorenzo López, \$28,810.00 (veintiocho mil ochocientos diez pesos); Refugio Rabago, \$4,630.00 (cuatro mil seiscientos treinta pesos) y Dímas López, \$4,180.00 (cuatro mil ciento ochenta pesos).

TERCERO.—Publíquese este Decreto en el "Diario Oficial" de la Federación y en el Periódico Oficial del Gobierno del Estado de Sinaloa, e inscribáse en el Registro Agrario Nacional y en el Registro Público de la Propiedad correspondiente, para los efectos de ley; notifíquese y ejecútase.

Dado en el Palacio del Poder Ejecutivo de la Unión, en México, Distrito Federal, a los quince días del mes de julio de mil novecientos sesenta y ocho.—Gustavo Díaz Ordaz.—Rúbrica.—Presidente Constitucional de los Estados Unidos Mexicanos.—Cumplase: Norberto Aguirre Palancares.—Rúbrica.—Jefe del Departamento de Asuntos Agrarios y Colonización.





SINALOA
SECRETARÍA GENERAL
DE GOBIERNO

CÓDIGO

FOLIO N°

645501

GOBIERNO DEL ESTADO DE SINALOA
REGISTRO PÚBLICO DE LA PROPIEDAD Y DEL COMERCIO

CERTIFICADO

C. OFICIAL DEL REGISTRO PÚBLICO DE
LA PROPIEDAD Y DEL COMERCIO
MUNICIPIO DE AHOMÉ.
PRESENTE:

CERTIFICADOS

QUE EN LOS LIBROS RESPECTIVOS DE INSCRIPCIÓN EN ESTA OFICINA, APARECE, QUE
EN EL PERIODO DE 20 AÑOS ANTERIORES A LA FECHA, EL PREDIO QUE SE IDENTIFICA
EN LA SOLICITUD QUE ANTECEDE A LOS GRAVÁMENES O LIMITACIONES DE DOMINIO LO
SIGUIENTE:

LIBRE DE GRAVÁMENES

SE ÉXPIDE EL SIGUIENTE CERTIFICADO A SOLICITUD DEL INTERESADO A QUIEN
SE ENTREGA PARA QUE DE ÉL HAGA LOS USOS LEGALES QUE LE CONVENGAN,
EN LOS MOCHIS, SIN., SIENDO LAS 14:00 HORAS DEL DÍA 15 DE FEBRERO DE
2023.

ATENTAMENTE

EL OFICIAL DEL REGISTRO PÚBLICO DE LA
PROPIEDAD Y DEL COMERCIO

LIC. ISMAEL GAMEZ ROBLES

RECIBO No. 03-0323585
FECHA: 15/02/2023

Alejandra Hernandez
ALEJANDRINA HERNANDEZ
VERIFICO Y ELABORÓ





SOLICITUD DE CERTIFICADOS DE GRAVÁMENES

**C. OFICIAL DEL REGISTRO PÚBLICO DE
LA PROPIEDAD Y DEL COMERCIO
MUNICIPIO DE: AHOME.
P R E S E N T E:**

GOBIERNO DEL ESTADO DE SINALOA, SOLICITO DE USTED, SE ME EXPIDA
CERTIFICADO DE LIBERTAD O EXISTENCIA DE GRAVÁMENES O LIMITACIONES DE
DOMINIO VIGENTE POR EL PERÍODO DE 20 AÑOS ANTERIORES A LA FECHA DEL
SIGUIENTE INMUEBLE:

UBICACIÓN: LOTE DE TERRENO CON CLAVE CATASTRAL 003-000-009-008-001
EN EL EJIDO JIQUILPAN, DE ESTE MUNICIPIO.

SUPERFICIE: 695,963.52 M2

AL NORTE, ASENTAMIENTO HUMANO, COLONIA CONRADO ESPINOZA
AL SUR, COLINDA CON LOTES 02, 010 Y 005
AL ORIENTE, COLINDA CON CONRADO ESPINOZA, LOTES 41, 12, 20, 16, 14,
15, 37, 19, 23, 21 Y 33
AL PONIENTE, ANDADOR MOZQUETOS Y COLONIA CONRADO ESPINOZA

DATOS REGISTRALES: INSCRIPCIÓN 57 LIBRO 115 SECCIÓN PRIMERA.

NOMBRE DEL PROPIETARIO: GOBIERNO DEL ESTADO DE SINALOA.

FUENTE DE PROPIEDAD: EXPROPIACIÓN MEDIANTE DIARIO OFICIAL DE LA
FEDERACIÓN, NÚMERO 45 DEL 21 DE AGOSTO DE 1968.

OBSERVACIONES: AL REVERSO

LOS MOCHIS, AHOME, SINALOA, 15 DE FEBRERO DE 2023.





SINALOA
SECRETARÍA GENERAL
DE GOBIERNO

CÓDIGO

FOLIO N°

645503

GOBIERNO DEL ESTADO DE SINALOA
REGISTRO PÚBLICO DE LA PROPIEDAD Y DEL COMERCIO

CERTIFICADO

C. OFICIAL DEL REGISTRO PÚBLICO DE
LA PROPIEDAD Y DEL COMERCIO
MUNICIPIO DE AHOME.
P R E S E N T E:

CERTIFICADOS

QUE EN LOS LIBROS RESPECTIVOS DE INSCRIPCIÓN EN ESTA OFICINA, APARECE, QUE
EN EL PERÍODO DE 20 AÑOS ANTERIORES A LA FECHA, EL PREDIO QUE SE IDENTIFICA
EN LA SOLICITUD QUE ANTECEDE A LOS GRAVÁMENES O LIMITACIONES DE DOMINIO LO
SIGUIENTE:

LIBRE DE GRAVÁMENES

SE EXPIDE EL SIGUIENTE CERTIFICADO A SOLICITUD DEL INTERESADO A QUIEN
SE ENTREGA PARA QUE DE ÉL HAGA LOS USOS LEGALES QUE LE CONVENGAN,
EN LOS MOCHIS, SIN., SIENDO LAS 14:00 HORAS DEL DÍA 15 DE FEBRERO DE
2023.

ATENTAMENTE

EL OFICIAL DEL REGISTRO PÚBLICO DE LA
PROPIEDAD Y DEL COMERCIO

LIC. ISMAEL GÁMEZ ROBLES

RECIBO No. 03-0323585

FECHA: 15/02/2023

Alejandrina Hales

ALEJANDRINA HERNANDEZ

VERIFICÓ Y ELABORÓ

caly





SOLICITUD DE CERTIFICADOS DE GRAVÁMENES

**C. OFICIAL DEL REGISTRO PÚBLICO DE
LA PROPIEDAD Y DEL COMERCIO
MUNICIPIO DE: AHOME.
P R E S E N T E:**

GOBIERNO DEL ESTADO DE SINALOA, SOLICITO DE USTED, SE ME EXPIDA
CERTIFICADO DE LIBERTAD O EXISTENCIA DE GRAVAMENES O LIMITACIONES DE
DOMINIO VIGENTE POR EL PERÍODO DE 20 AÑOS ANTERIORES A LA FECHA DEL
SIGUIENTE INMUEBLE:

UBICACIÓN: LOTE DE TERRENO CON CLAVE CATASTRAL 003-000-009-008-
034-001 EN EL EJIDO JIQUILPAN, DE ESTE MUNICIPIO.

SUPERFICIE: 12,575.87 M2

AL NORTE, COLINDA CON LOTE 001
AL SUR, COLINDA CON LOTE 001
AL ORIENTE, COLINDA CON LOTE 001
AL PONIENTE, COLINDA CON LOTE 001

DATOS REGISTRALES: INSCRIPCIÓN 57 LIBRO 115 SECCIÓN PRIMERA.

NOMBRE DEL PROPIETARIO: GOBIERNO DEL ESTADO DE SINALOA.

FUENTE DE PROPIEDAD: EXPROPIACIÓN MEDIANTE DIARIO OFICIAL DE LA
FEDERACIÓN, NÚMERO 45 DEL 21 DE AGOSTO DE 1968.

OBSERVACIONES: AL REVERSO

LOS MOCHIS, AHOME, SINALOA, 15 DE FEBRERO DE 2023.





4. Datos financieros de la obra. (En esta debe incluirse con claridad el monto del recurso federal solicitado que será destinado a la construcción, adecuación o remodelación)

Monto de Recurso Federal por destinarse:	\$13,897,604.60
--	------------------------

5. Programa arquitectónico de áreas o Plan de obra. [En esta sección debe consignarse una tabla que enumere las edificaciones a construir, adecuar o remodelar, el área asignada (m²) para cada edificación o espacio; para el caso de la osteoteca, nichos y refrigeración de muestras o cuerpos y restos es necesario referir la capacidad de almacenaje y si cuenta con condiciones controladas para éste; de igual manera en el caso del área de resguardo debe de consignarse la capacidad de almacenaje/número de nichos. Agregue los que no estén contemplados en la Tabla, **los Conceptos que ya se encuentran en la Tabla deben ser contemplados en su Proyecto en caso de tratarse de una nueva construcción de Centro de Resguardo Temporal pues representan los espacios mínimos requeridos (independientemente de que incluyan otros) de no contar con estos su Proyecto no será aprobado.** Si se trata de una adecuación, remodelación o ampliación de un Centro de Resguardo y/o de Identificación existente modifique los conceptos de la Tabla según convenga].

#	Concepto del Espacio ²⁰			Área asignada (m ²)
C9-1	Estructura Modular para resguardo temporal con nichos subterráneos	Capacidad de almacenaje (Expresado en números absolutos):		390 m2
		500		
C9-2	Zona de atención y acompañamiento exterior tipo memorial			1,122 m2
C9-3	Módulo para resguardo temporal de restos humanos áridos	Número de nichos	200	20 m2
TOTALES (Expresados en números absolutos)			700	1,142 m2

²⁰ Los Conceptos que ya se encuentran en la Tabla deben ser contemplados en su Proyecto en caso de tratarse de una nueva construcción de Centro de Resguardo Temporal pues representan los espacios mínimos requeridos (independientemente de que incluyan otros) de no contar con estos su Proyecto no será aprobado. Si se trata de una adecuación, remodelación o ampliación de un Centro de Resguardo y/o de Identificación existente modifique los conceptos de la Tabla según convenga.





6. Planta arquitectónica.

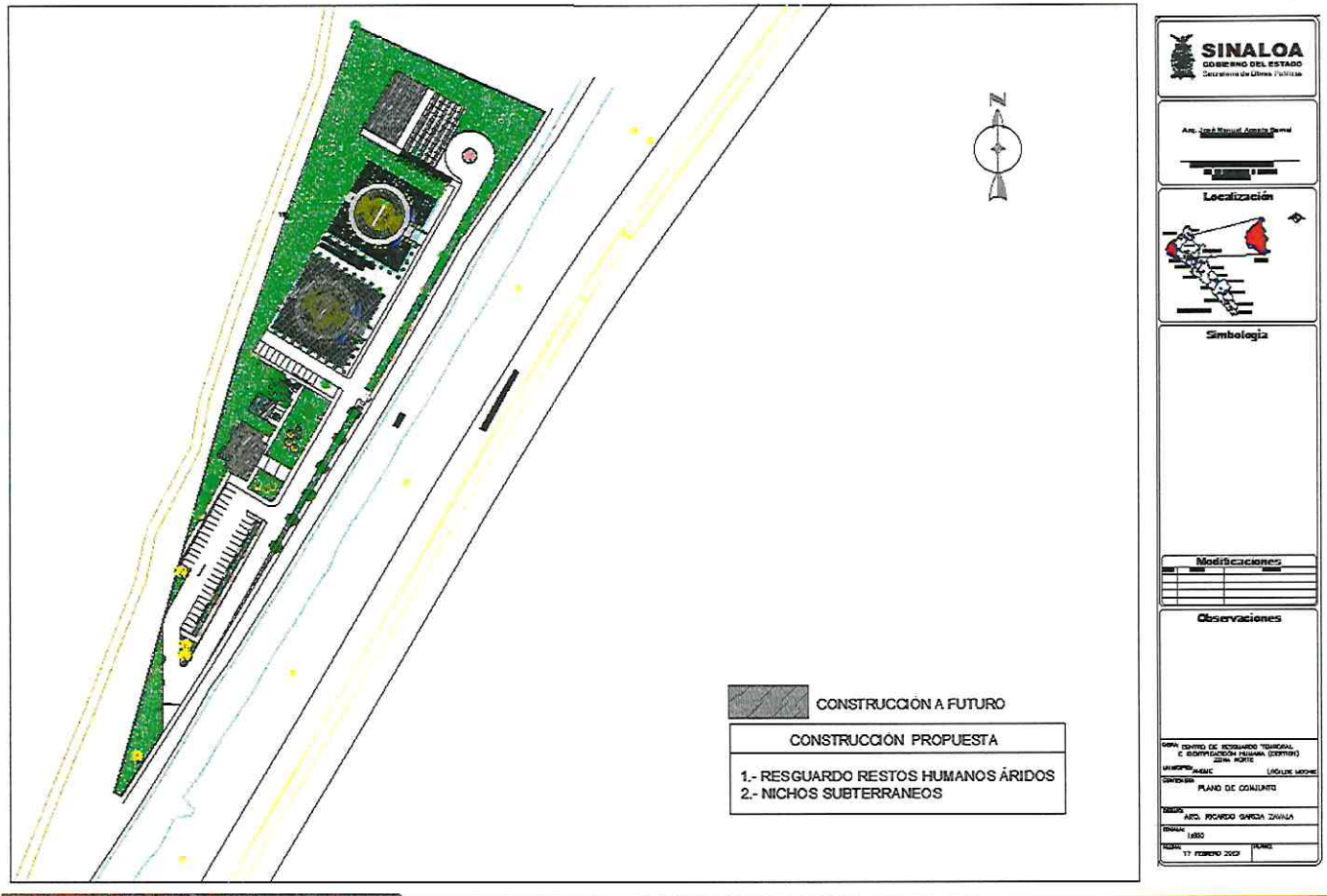

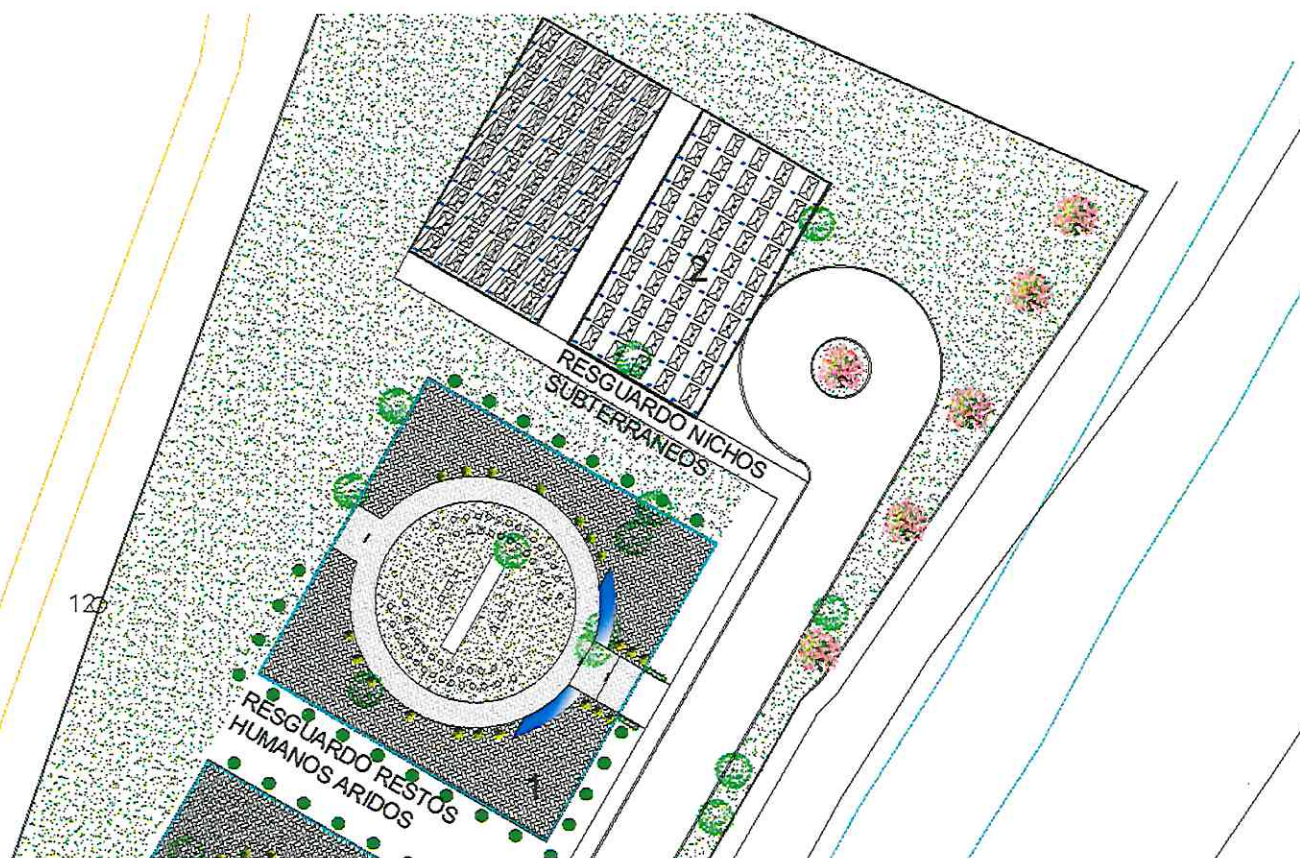



PLANTA ARQUITECTÓNICA DE

**Zona de atención y acompañamiento exterior tipo memorial
y Módulo para Resguardo Temporal de Restos Humanos Áridos**

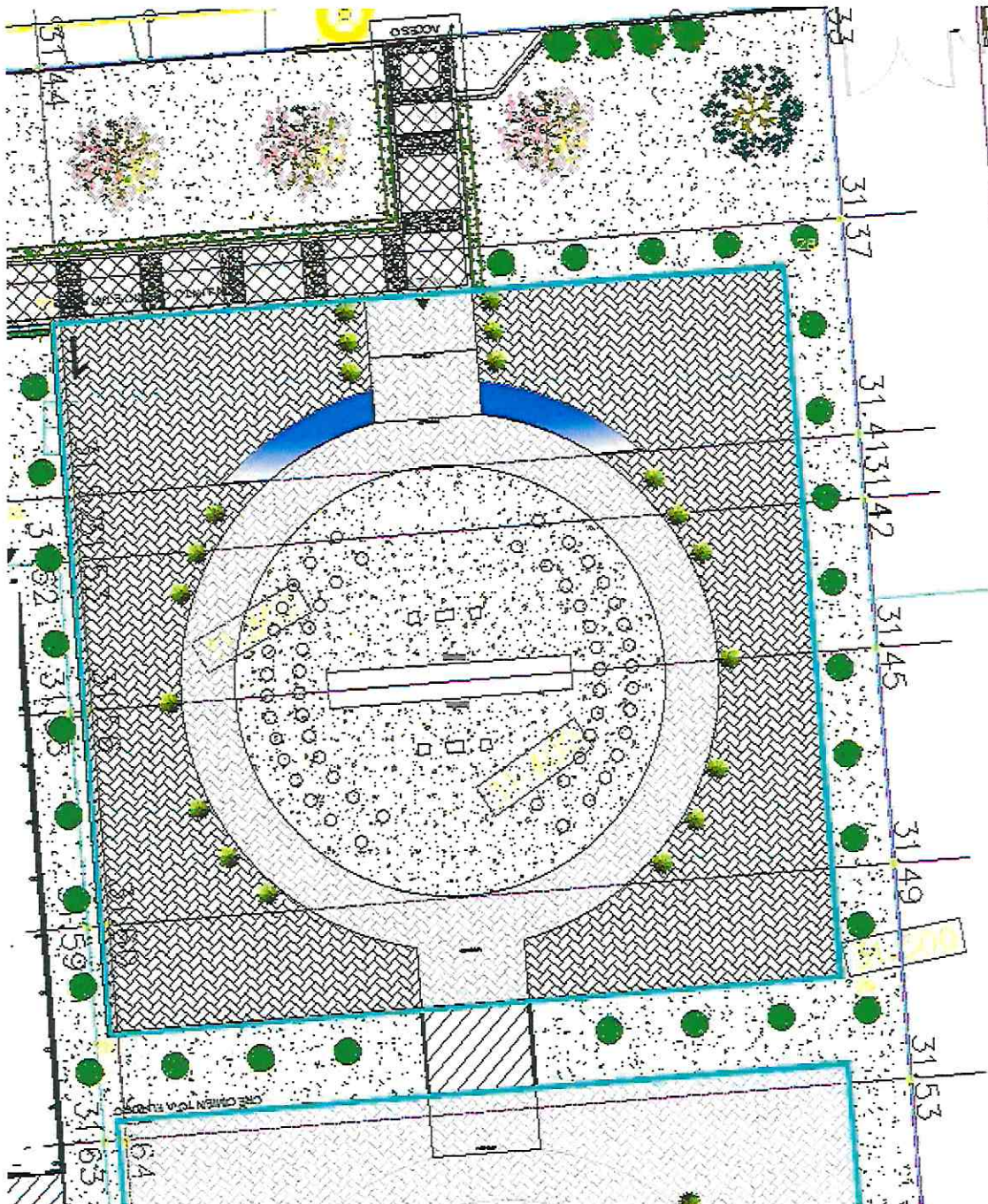

Dr. José María Vértiz No. 852, Piso 5, Col. Narvarte Poniente, CP.03020, Benito Juárez, Ciudad de México.



2022 *Ricardo Flores*
Año de Magón
PRECURSOR DE LA REVOLUCIÓN MEXICANA



PLANTA ARQUITECTÓNICA DE

Estructura modular para resguardo temporal con nichos subterráneos (500 gavetas)

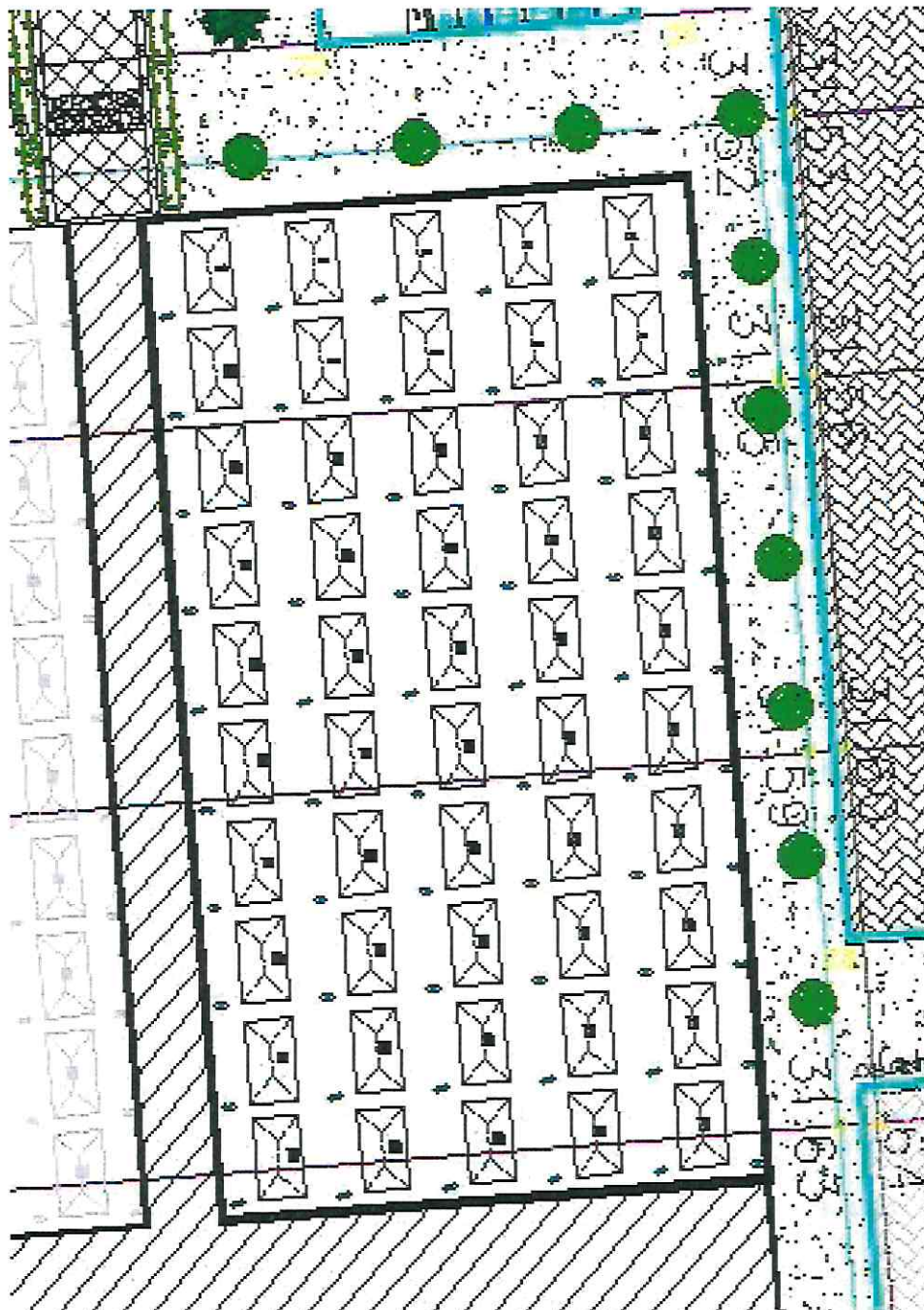

Dr. José María Vértiz No. 852, Piso 5, Col. Narvarte Poniente, CP.03020, Benito Juárez, Ciudad de México.



2022 *Ricardo Flores Magón*
Año de
PRECURSOR DE LA REVOLUCIÓN MEXICANA

OFICIO: CEBP/0282/2024
ASUNTO: Solicitud de acceso al subsidio 2024.

Culiacán Rosales Sinaloa, a 06 de febrero de 2024

DRA. TERESA GUADALUPE REYES SAHAGÚN
TITULAR DE LA COMISIÓN NACIONAL DE BÚSQUEDA DE PERSONAS
Presente.-

La suscrita Licenciada Karina Elizabeth Márquez Calderón, en mi carácter de Comisionada Estatal de Búsqueda de Personas del Estado de Sinaloa, en atención al artículo 8 de los Lineamientos para el otorgamiento de subsidios a las entidades federativas a través de sus Comisiones Locales de Búsqueda, para realizar acciones de búsqueda de personas, en el marco de la Ley General en Materia de Desaparición Forzada de Personas, Desaparición Cometida por Particulares y del Sistema Nacional de Búsqueda de Personas para el Ejercicio Fiscal 2024, cuyo aviso de publicación fue dado a conocer en el Diario Oficial de la Federación el pasado 26 de enero de 2024, y con base en la presente solicitud de acceso al Programa de subsidio para Acciones de Búsqueda y Localización para este año, solicitando a usted recursos federales por el orden de \$26,904,610.23 (veintiséis millones novecientos cuatro mil seiscientos diez pesos 23/100 M.N.), me permito:

- 1) Designar a la **Dra. Nora Patricia Figueroa Saucedo, Subsecretaria de Derechos Humanos de la Secretaría General de Gobierno, como Enlace de Seguimiento** y que, para tal efecto podrá recibir correspondencia por medios electrónicos al correo: patricia.figueroa@sinaloa.gob.mx, y al domicilio: Secretaría General de Gobierno, Tercer Piso de Palacio de Gobierno, Avenida de Los Insurgentes S/N, Colonia Centro Sinaloa, C.P. 80000, Culiacán, Sinaloa, con número de contacto +52 667 7517552.
- 2) Solicitar a la Comisión Nacional de Búsqueda de Personas lleve a cabo el análisis correspondiente y, en su caso, autorice lo solicitado, para lo cual se adjunta la siguiente documentación:
 - **Anexo 3A (formato de solicitud en Excel debidamente requisitado).**
 - **Copia simple de la identificación oficial vigente y legible de la suscrita y nombramiento como titular de la Comisión Estatal de Búsqueda de Personas de Sinaloa.**
 - **Copia simple de la identificación oficial vigente y legible y nombramiento de la persona designada como Enlace de Seguimiento para el subsidio 2024.**

Sin otro particular, aprovecho la ocasión para reiterarle mi más distinguida consideración y enviarle un cordial saludo.

Atentamente



Lic. Karina Elizabeth Márquez Calderón
Comisionada Estatal de Búsqueda de Personas del Estado de Sinaloa.

C.c.p. Lic. Enrique Inzunza Cázares, Secretario General de Gobierno del Estado de Sinaloa
C.c.p. Dra. Nora Patricia Figueroa Saucedo, Subsecretaria de Derechos Humanos de la Secretaría General de Gobierno
C.c.p. Archivo



Av. Pascual Orozco #1949 Esq. Bahía de Altamira Fracc. Nuevo Culiacán, Culiacán, Sin. C.P. 80170, Tel. 667 7646206 cebpd@sinaloa.gob.mx

Solicitud de acceso al Programa de subsidio para Acciones de Búsqueda y Localización 2024

Fecha de entrega: 06/02/2024

1. DATOS DE IDENTIFICACIÓN DE LA CLB

a) Información general

Nombre oficial de la CLB:	COMISIÓN ESTATAL DE BÚSQUEDA DE PERSONAS DE SINALOA	Fecha de creación:	08/03/2019
Domicilio de la CLB:	Avenida Pascual Orozco número 1949, Fraccionamiento Nuevo Culiacán, Código postal 80170, Culiacán, Sinaloa		
Correo electrónico de la CLB:	cebpd@sinaloa.gob.mx	Teléfono(s):	6671841256
Sitio web:		Redes sociales:	https://es-la.facebook.com/cebpd@sinaloa/
Nombre de la Persona Titular o Encargada de la CLB:	Karina Elizabeth Márquez Calderón	Tipo de nombramiento:	Titular
Fecha de designación:	27/07/2023	Teléfono (titular o encargado/a)	
Correo electrónico del Titular o Encargado:	karina.marquez@sinaloa.gob.mx		
Nombre de la persona designada como Enlace de Seguimiento:	Nora Patricia Figueroa Saucedo		
Cargo de la persona designada como Enlace de Seguimiento:	Subsecretaria de Derechos Humanos de la Secretaría General de Gobierno		
Correo electrónico:	patricia.figueroa@sinaloa.gob.mx	Teléfono(s):	



En atención al artículo 8 de los lineamientos para el otorgamiento de subsidios a las Entidades Federativas a través de sus Comisiones Locales de Búsqueda para realizar acciones de Búsqueda de Personas, en el marco de la Ley General en Materia de Desaparición Forzada de Personas, Desaparición Cometida por Particulares y del Sistema Nacional de Búsqueda de Personas para el ejercicio fiscal 2024 ("Lineamientos"), que se dieron a conocer mediante aviso publicado en el Diario Oficial de la Federación el 26 de enero de 2024, me permito manifestar el interés de esta Comisión Estatal de Búsqueda de Personas, para acceder a los recursos antes referidos bajo los siguientes datos:

b) Personal adscrito

Tipo de información (variables)		Dato actualizado al 31 de diciembre de 2023				
Número de personal adscrito a la CLB por tipo de contratación.	Base	Confianza	Eventual	Otro	Total	
	11	38	10	Específico: _____	0	59
	Administrativo	Búsqueda	Análisis de Contexto	Registro Estatal	Planeación y evaluación	Total
Personal por área	31	16	2	1	1	
	Apoyo Psicosocial	Análisis post mortem	Análisis genético	Procesamiento de información	Otro: _____	59
	2	2	1	3	0	

c) Infraestructura

Indique los Inmuebles de la CLB, centros o unidades de identificación de personas desaparecidas o no localizadas, servicios médicos forenses (SEMEFOS), centros de genética, Centros de Resguardo Temporal, entre otros (no importa si la personalidad jurídica de la CLB no le permite tener propiedades).

No.	Nombre del Inmueble	Domicilio:	Funciones que se realizan:
1	Comisión Estatal de Búsqueda de Personas de Sinaloa	Avenida Pascual Orozco número 1949, Fraccionamiento Nuevo Culiacán, Código Postal 80170, Culiacán, Sinaloa	La Comisión Estatal de Búsqueda de Personas del Estado de Sinaloa determina, ejecuta y da seguimiento a las acciones de búsqueda de personas desaparecidas y no localizadas, en todo el territorio del Estado, de conformidad con lo dispuesto Ley General en Materia de Desaparición Forzada de Personas, Desaparición Cometida por Particulares y del Sistema Nacional de Búsqueda de Personas así como la la Ley en Materia de Desaparición Forzada de Personas, Desaparición Cometida por Particulares y del Sistema Estatal de Búsqueda de Personas del Estado de Sinaloa. Tiene por objeto impulsar los esfuerzos de vinculación, operación, gestión, evaluación y seguimiento de las acciones entre autoridades que participan en la búsqueda, localización e identificación de personas.
2	Centro de Resguardo Temporal e Identificación Humana (CertiDH), Zona Centro	Carretera a navolato, kilómetro 12.5, Alto de Bachigualato, Culiacán, Sinaloa	El CertiDH, Zona Centro, es el espacio destinado a realización de los procesos de recuperación, análisis post mortem y resguardo temporal de cuerpos de personas no identificadas, todo ello encaminados a la búsqueda forense.
3	Centro de Resguardo Temporal e Identificación Humana (CertiDH), Zona Sur	Avenida Genaro Estrada y Circunvalación Benjamín Franklin, Mazatlán, Sinaloa	El CertiDH, Zona Sur, es el espacio destinado a realización de los procesos de recuperación y resguardo temporal de cuerpos de personas no identificadas, todo ello encaminados a la búsqueda forense.

d) Registro Estatal de Personas Desaparecidas y No Localizadas

1. ¿La CLB cuenta con un Registro Estatal de Personas Desaparecidas y No Localizadas?	No	Indique la dirección electrónica de acceso:	No aplica.
2. ¿La CLB cuenta con una página electrónica para la recepción de Reportes de Desaparición y No Localización?	No	Indique la dirección electrónica para reportar casos de Desaparición y No Localización:	No aplica.
3. ¿La CLB cuenta con otros medios para recibir Reportes de Desaparición y No Localización?	Sí	Especifique (números telefónicos, redes sociales, otros):	https://www.facebook.com/cebadosinalca/

e) Estadística de búsqueda y desaparición de personas en el estado

Tipo de información (variables)		Dato actualizado al 31 de diciembre de 2023 (acumulado histórico)					
1. Número de personas desaparecidas o no localizadas		Mujeres	Hombres	NNA	Indeterminado		Total
		116	331	0	0		447
2. Número de personas localizadas	Tipo	Mujeres	Hombres	NNA	Indeterminado	Subtotal	Total
	Con vida	92	74	0	0	166	193
	Sin vida	3	24	0	0	27	
3. Número de personas fallecidas sin identificar		Fosa común	SEMEFO u análogo	Camiones (veh. refrigerados)	Centro de Resg. Temporal	Otro:	Total
		1,316	782	0	0	265	2,363
4. Personas fallecidas identificadas		Fosa común	SEMEFO u análogo	Camiones (veh. refrigerados)	Centro de Resg. Temporal	Otro:	Total
		1	0	0	0	10	11

Solicitud de acceso al Programa de subsidio para Acciones de Búsqueda y Localización 2024

2. INFORMACIÓN PROGRAMÁTICA

a) Objetivo general del proyecto:

Continuar el fortalecimiento de las capacidades instaladas en el estado de Sinaloa para atender eficaz y eficientemente la búsqueda de personas desaparecidas a través de las modalidades de búsqueda en vida y la búsqueda forense con fines de identificación humana.

Justificación:

Señale la importancia de llevar a cabo el Proyecto y cómo se atenderá la problemática identificada. Asimismo, describa de manera general en qué consistirá la implementación y si ésta se enmarca en un programa de trabajo más amplio en el mediano plazo (2 - 3 años).

Desde el 2022 el Gobierno del Estado de Sinaloa trazó una estrategia global para atender el rezago en materia de identificación humana, que incluyó la construcción de tres Centros de Resguardo Temporal e Identificación Humana (CertiDH) en las zonas centro (Culiacán), Norte (Los Mochis) y Sur (Mazatlán), de tal forma que se cuente con la capacidad de resguardo de un mínimo de 1,500 cuerpos con tejido y 600 nichos de resguardo de restos áridos, que permitan implementar un plan de exhumación de los cuerpos de personas fallecidas que, sin identificar, han sido depositados en fosas comunes en la entidad y contar con espacios para el procesamiento, obtención de perfiles genéticos y confronta masiva. Esta estrategia responde a una sentida demanda de las familias en búsqueda de sus seres queridos.

b) Mecanismos de control, seguimiento y transparencia.

1) Señale los mecanismos de control interno y/o seguimiento que lleva a cabo la Comisión Local para la adecuada implementación del proyecto:

El mecanismo de control interno y/o seguimiento para la adecuada implementación de proyectos de la Comisión Local es el denominado Comité Interinstitucional Estatal de Búsqueda de Personas del Estado de Sinaloa, ente supervisor del proceso de otorgamiento, administración, ejercicio y seguimiento de los subsidios federales en proyectos que contribuyan a las acciones de búsqueda y localización de personas desaparecidas y no localizadas.

2) Señale los mecanismos de transparencia que lleva a cabo la Comisión Local para la adecuada implementación del proyecto:

Los aplicables de acuerdo a la Ley de Transparencia y Acceso a la Información Pública del Estado de Sinaloa, Ley de Adquisiciones, Arrendamientos y Servicios del Sector Público, Ley de Obras Públicas y Servicios Relacionados con las Mismas, así como las demás disposiciones legales de transparencia relacionadas con la materia y el proyecto a ejecutar.

3) ¿Cuenta con algún mecanismo de evaluación del ejercicio de los recursos? En caso positivo, especifique cuál y descríbalos.

La aplicación irrestricta de las leyes en materia de seguimiento del gasto público y de transparencia, envío de informes mensuales a la Comisión Nacional de Búsqueda de la Secretaría de Gobernación en los términos que establece el artículo 24 de los lineamientos del Programa para el ejercicio 2024; envío de informes trimestrales a la Secretaría de Administración y Finanzas del Gobierno del Estado de Sinaloa; y reuniones de seguimiento del gasto con la Secretaría de Transparencia y Rendición de Cuentas de Gobierno del Estado de Sinaloa, así como sesiones ordinarias y extraordinarias del Comité Interinstitucional Estatal de Búsqueda de Personas del Estado de Sinaloa.

Solicitud de acceso al Programa de subsidio para Acciones de Búsqueda y Localización 2024

4. PRESUPUESTO

RESUMEN

Recurso Federal:	\$26,904,610.23	(VEINTISEIS MILLONES NOVECIENTOS CUATRO MIL SEISCIENTOS DIEZ PESOS 23/100 M.N.)
Recurso Estatal (coparticipación):	\$3,020,000.00	(TRES MILLONES VEINTE MIL PESOS 00/100 M.N.)
Porcentaje de la coparticipación:	11.22%	

a) Recurso Federal

CATEGORIA	CONS.	SUBCATEGORIA	CONCEPTO	DESCRIPCION	CANTIDAD	PRECIO UNITARIO (con IVA)	TOTAL (con IVA)
C1: Mobiliario de oficina, equipamiento, insumos y otros gastos de operación.							
C1	1		C3.1.1.20 MÓDULO EJECUTIVO	Conjunto ejecutivo fabricado en MDF y perfil rectangular metálico, que incluya escritorio lineal de 150 x 0.70 x 0.75 m, con estructura metálica en pintura micropulverizada horneada a 200°C, color blanco mate, con credenza y librero sobrepuesto en la misma, fabricado en mdf melaminizado de 28 y 16 mm, color roble santana y blanco mate, cuerpo y cubiertas en melamina de 28mm de espesor, puertas y cajones en 16 mm y medidas generales: 210 x 180 x 3.10 m.	1	\$41,575.00	\$41,575.00
C1	2		C1.1.12 ESCRITORIO	Escritorio perativo con archivero bajo cubierta, dmensiones generales: 150 x 0.60 x 0.75 m, estructura metálica en pintura micropulverizada horneada a 200°C, color blanco mate, cubierta y archivero en mdf melaminizado 28 y 16 mm, color Roble Santana y blanco mate, cuerpo de archivero y cubierta de escritorio fabricados en melamina de 28mm de espesor y cajones en 16 mm, archivero con correderas de extensión y chapa de seguridad, archivero de 3 cajones, uno de accesorios y dos de archivo (tanto escritorio como archiveros incluyen niveladores cromados).	9	\$17,163.00	\$154,467.00
C1	3	1. MOBILIARIO	C1.1.25 SILLA EJECUTIVA	Silla ejecutiva giratoria con descansa brazos, fabricada en tela transpirable, con estrella de 5 puntas en fundición de aluminio, terminado en aluminio pulido y con rodajas tipo duol, que cuente con pistón neumático que permita ajustar la altura del asiento, con mecanismo de acero reforzado con slider, palanca de bloqueo del pistón neumático, del ángulo del respaldo y otra palanca para accionamiento del slider en sus diferentes posiciones, brazos 3D, giratorios y ajustables de altura en polipropileno semi-rígido con pad de poliuretano. Tapizado en respaldo con malla de diseño ergonómico y cabecera ajustable con sistema flotante y asiento en malla de diseño ergonómico color gris, y con peso máximo de resistencia 120 kgs	1	\$4,523.00	\$4,523.00

C1	4	C1.2.36 SILLA OPERATIVA	Sillas operativas con base de estroba de 5 puntos en poliámbra, rodajas tipo dual, con elevación por medio de pistón neumático que permita ajustar la altura del asiento, mecanismo de plato de acero reforzado tipo synchro rescatable con sistema de recinación y palanca de bloqueo, con brazos de polipropileno semi-rígido, respaldo con bastidor en polipropileno de alta resistencia y duración, con asiento de hule espuma laminado flexible, con densidad de 30 kg/m3 y alta resistencia, respaldo en malla en color gris y asiento tapizado al color gris y con un peso máximo de resistencia de 90 kgs.	9	\$4,300.00	\$38,700.00
C1	5	C3.1.1.3 ARCHIVERO	Archiveros con cuando menos las siguientes características: 4 cajones tamaño oficio negro, de acero, vertical, armados, con cajón alto para folders coigantes, chapa de seguridad y gravetario para almacenar y proteger archivos de tamaño oficio. Con dimensiones aproximadas de 132 x 38 x 67 cm con un mínimo de capacidad de carga de 120 kg, presentada en una sola pieza de lámina galvanizada calibre 24. Costados altos para folder coigante, frente en lámina rolada en frío calibre 24. Jalandera de aluminio atornillada. Porta etiqueta de aluminio sobrepuesta. Corredora de suspensión emboiinada telescópica de máxima extensión. Todo ensamblado sin soldadura. Cerradura de cilindro removible.	5	\$7,600.00	\$38,000.00

C2: Equipamiento, herramienta e insumos para labores de búsqueda y localización de personas desaparecidas.

C2	6	6. EQUIPO CANINO	C2.6.2 ADIESTRAMIENTO BINOMIO CANINO	Paquete de nutrición balanceada, atención veterinaria y acondicionamiento constante para mantener en condiciones óptimas para el trabajo que desempeñan los 4 elementos K9 con que cuenta la CLB.	1	\$250,000.00	\$250,000.00
C2	7		C2.4.14 RADIOCOMUNICACIÓN ANÁLOGA Y DIGITAL	Sistema de 30 radios digitales portátiles DEP +10 UHF, de 16 canales, 403-470 MHz, requeridos para establecer comunicación inmediata durante las labores de búsqueda en campo.	18	\$8,902.85	\$160,251.30
C2	8	4. EQUIPO DE COMUNICACIÓN Y GEOLOCALIZACIÓN	C2.4.11 GPS TOPOGRÁFICO	Resistente dispositivo de mano que cuente con tecnología de comunicación por satélite además de una cámara integrada de mínimamente 8 megapíxeles. Que cuente con teclado QWERTY. Equipo que permita la captura de fotografías con geotiqueta. Que cumpla con estándar MIL-STD 810 de temperatura, golpes, agua y vibración y pantalla táctil de 5" y sensores ABC, que incluyen un altímetro para obtener datos de altura, un barómetro para supervisar los cambios meteorológicos y una brújula electrónica de tres ejes.	3	\$25,000.00	\$75,000.00

C3: Vehículos terrestres, embarcaciones, maquinaria pesada y equipamiento automotriz.

C3	9	5. EQUIPAMIENTO AUTOMOTRIZ	C3.5.6 LLANTA	Repuesto de llantas para las siguientes unidades vehiculares que operan en las acciones de búsqueda: 18 llantas para camiones de pesajeros Ford Transit, 20 llantas para las camionetas Ranger, 4 llantas para la unidad Starlex, 8 llantas para automóvil Hyundai, 12 llantas para automóvil Ford Figo y 4 llantas para automóvil Versa.	66	\$4,000.00	\$264,000.00
----	---	----------------------------	---------------	---	----	------------	--------------

C4: Software (adquisición y/o desarrollo).

C4					0	\$0.00	\$0.00
----	--	--	--	--	---	--------	--------

C5: Contratación de servicios especializados.

C5					0	\$0.00	\$0.00
----	--	--	--	--	---	--------	--------

C6: Equipamiento, instrumental e insumos para identificación humana.

C6	10		C.6.1.99 OTRO EQUIPAMIENTO E INSTRUMENTAL DE IDENTIFICACIÓN	MOLINO MEZCLADOR, a saber, equipo desarrollado para la molienda por vía seca, húmeda y criogénica de pequeñas cantidades de muestra, que pueda mezclar y homogeneizar polvos y suspensiones en cuestión de segundos. Equipo para dos unidades de pulverizado con tamaño de alimentación de hasta 8mm. Acabado final de hasta 8 micras aproximadamente. Que incluya 2 contenedores de acero inoxidable de 50 ml y 4 posta de acero inoxidable de 25 mm de diámetro.	2	\$550,000.00	\$1,100,000.00
C6	11		C.6.1.99 OTRO EQUIPAMIENTO E INSTRUMENTAL DE IDENTIFICACIÓN	EQUIPO DE PURIFICADOR DE ADN, a saber, equipo automatizado para la purificación de ácido nucleico para el procesamiento de 1 a 48 muestras. Dotado con un software intuitivo y sistema de visión integrado que detecte y prevenga errores de configuración de la bandeja de cubierta. Que incluya un lector de código de barras que facilite el seguimiento de las muestras.	1	\$2,030,490.00	\$2,030,490.00

C6	12	1. EQUIPAMIENTO E INSTRUMENTAL DE IDENTIFICACIÓN HUMANA	C6.1.99 OTRO EQUIPAMIENTO E INSTRUMENTAL DE IDENTIFICACIÓN	Estacion de Trabajo para Preparación de Muestras PCR, a saber, cabina de flujo laminar vertical clase 100, que reduzca el riesgo de contaminación de la muestra durante la realización de reacción en cadena de la polimerasa. Con flujo de aire vertical y luz ultravioleta temporizada.	1	\$121,232.00	\$121,232.00
C6	13		C6.1.21 EQUIPO DE CENTRIFUGACIÓN	Equipo diseñado para separar mezclas de sustancias líquidas con diferentes densidades. Silencioso, de 24 posiciones y que sea ideal para el procesamiento de muestras sensibles a la temperatura pues está dotado de un avanzado sistema de refrigeración.	1	\$248,000.00	\$248,000.00
C6	14		C6.1.51 JUEGO DE PIPETAS	micropipetas, son un instrumento básico en el laboratorio, indispensables para tomar y dispensar pequeños volúmenes de líquidos de manera precisa. Por lo cual es necesario contar con juegos que contengan micropipetas con las siguientes medidas 0.5uL a 10uL -De 10uL a 100uL -De 20uL a 200uL Y -De 100uL a 1000uL	1	\$260,623.00	\$260,623.00
C6	15	2. INSUMO DE IDENTIFICACIÓN HUMANA	C6.1.99 OTRO EQUIPAMIENTO E INSTRUMENTAL DE IDENTIFICACIÓN	Analizador genético, a saber, instrumento de sobremesa para realizar secuenciación Sanger y análisis de fragmentos para distintas aplicaciones derivadas de la identificación genética.	1	\$3,527,132.00	\$3,527,132.00
C7	16		C6.1.58 MESA DE TRABAJO DE ACERO INOXIDABLE	Mesas de acero inoxidable de usos varios en laboratorios, para área secado, para procesos de demostración, apoyo para integración, embalaje y empaquetado de restos o indicios	3	\$37,067.00	\$111,201.00
C6	17	2. INSUMO DE IDENTIFICACIÓN HUMANA	C6.1.33 EQUIPO DE RX	Unidad móvil de Rayos X que incluya un detector de rayos X digital de pantalla plana con mínimamente 14x17 pulgadas equipada con software de detección automática de exposición) y con al menos las siguientes características: liviana alimentada con un generador de alta frecuencia de 4 kW, 100 mA, 250 más y con especificaciones Técnicas mínimas: -Generador controlado por DSP a alta frecuencia 4 kW -Voltaje de entrada: 110 / 230V CA monofásico, 50/60 -Hz Rango de KV: 40 KV a 100 KV en pasos de 1 KV -Rango de mA: 10 mA a 100 mA -Rango de más: 0.1 más a 250 más -Tiempo de exposición: 10 ms a 5 segundos -Indicadores y controles: Establecer KV Et Establecer más, Exposición lista Et Fallo -Tubo de rayos X: Tipo de ánodo estacionario -Punto focal: L8 IEC 60336 -Campo máximo de rayos X: 480 mm x 480 mm a 1 m del punto focal -Radiación de fuga: <50 mR / H a 1 m del punto focal -Extensión del brazo del carro: 23 ° a 135 ° vertical -Rotación vertical del cabezal del tubo: <290 ° -Rotación horizontal del cabezal del tubo: 360 ° -Rotación del colimador: 90 ° a + 90 ° -Peso total del SKANMOBILE: Aprox. 83 kg máximo	1	\$677,440.00	\$677,440.00
C6	18		C6.2.TI BONE DNA EXTRACTION KIT	Bone DNA extraction kit de química con 100 reacciones diseñada para el procesamiento rápido de muestras de polvo de huesos y dientes. Que produzca ADN libre de inhibidores y que sea compatible con reacciones de amplificación posteriores.	12	\$18,500.00	\$222,000.00
C6	19		C6.2.150 OTRO INSUMO PARA IDENTIFICACIÓN HUMANA	KIT DE PURIFICACIÓN, a saber, kit de química con 48 reacciones, para la extracción y purificación de ADN, mediante perlas magnéticas, compatible con equipo robótico automatizado para la purificación y extracción de muestras de ADN.	25	\$13,164.60	\$329,115.00
C6	20		C6.2.150 OTRO INSUMO PARA IDENTIFICACIÓN HUMANA	Kit para identificación humana, multiplex de mínimo 24 locis, que incluya el análisis forense, las pruebas de parentesco y el uso en investigación. Kit para 800 reacciones.	1	\$108,988.00	\$108,988.00
C6	21		C6.2.71 KIT DE CUANTIFICACIÓN DE ADN	Es un multiplex de 27 locus con una química de 6 colores compatible al 100 % con los equipos ABI 3500, para aplicaciones de identificación humana, incluyendo análisis forense, pruebas de relación e investigación. Indispensable Para realizar la cuantificación del ADN por medio de una qPCR. La qPCR nos permite amplificar y cuantificar el ADN de la muestra, esto esencial ya que de esta manera obtendremos los STR, para 800 reacciones.	1	\$510,952.00	\$510,952.00

C6	22	C6.2.138 TERMOCICLADOR	El llamado también "Amplificador Genético", opera como máquina de PCR o amplificador de ADN, siendo un instrumento de laboratorio que calienta y enfría las muestras en ciclos repetitivos para facilitar la amplificación de ADN o el ARN a través de la reacción de la cadena de la polimerasa.	1	\$368,622.00	\$368,622.00
----	----	---------------------------	---	---	--------------	--------------

C7: Construcción de obra.

C7	23	1. CONSTRUCCIÓN	C7.1.4 OTRA CONSTRUCCIÓN (UNIDAD ESPECIAL DE IDENTIFICACIÓN - ZONA NORTE)	La Unidad Especializada de Identificación Zona Norte contempla un área de oficinas para atención, baños para público, baños para personal, área de recepción de cuerpos, área de conservación de cuerpos en gavetas refrigeradas, laboratorio de dactiloscopia, laboratorio de muestras genéticas, área de lavado de ojos, sala de necropsia, área para manejo de Residuos Peligrosos Biológico-Infecciosos (R.P.B.I.), así como área de manejo de basura en general, incluyendo zona de estacionamiento y caseta de seguridad. La Unidad Especial de Identificación tiene como finalidad atender los rezagos existentes en la zona norte del estado de Sinaloa y dar respuesta a la demanda de atención respecto al fenómeno de la desaparición forzada en una zona tan compleja como es el puerto mazateco. Resulta, por tanto, fundamental contar con un área, mínima necesaria, para la recepción y manejo digno de los cuerpos que serán resguardados en la zona norte del estado de Sinaloa. Dicha construcción se realizará en un terreno propiedad de Gobierno del Estado de Sinaloa de un polígono con superficie de 1.48 hectáreas, ubicada en Boulevard General Macario Gaxiola, s/n, Ejido Jiquilpan, en la ciudad de Los Mochis, estado de Sinaloa.	1	\$3,100,201.96	\$3,100,201.96
C7	24	CONSTRUCCIÓN	C7.1.1 CONSTRUCCIÓN DE CENTRO DE RESGUARDO TEMPORAL	Construcción de estructura para el resguardo temporal con nichos subterráneos de material de obra civil con medidas de 14.70 mts. de ancho, 26.90 mts. de largo y 4.40 mts. de profundidad, con capacidad para albergar 500 nichos, distribuidos en 50 gavetas para 10 cuerpos cada una. Cada gaveta tendrá una medida de 2.66 mts. por 2.45 mts. por 2.59 mts., y contará con una placa de acero inoxidable para colocar la nomenclatura de los cuerpos sin identificar y un sistema de respiraderos. Esta obra de construcción garantizará un resguardo temporal más digno y duradero para las víctimas de desaparición en la zona norte del estado. La construcción de dicha obra permitirá crear un espacio estético y técnicamente adecuada a la exigencia de dignificación y seguridad por parte de los familiares de las víctimas de desaparición. La construcción de la estructura modular para Resguardo Temporal subterránea. Dicha construcción se realizará en un terreno propiedad de Gobierno del Estado de Sinaloa de un polígono con superficie de 1.48 hectáreas, ubicada en Boulevard General Macario Gaxiola, s/n, Ejido Jiquilpan, en la ciudad de Los Mochis, estado de Sinaloa.	1	\$13,162,096.97	\$13,162,096.97

TOTAL

\$26,904,610.23

b) Recurso Estatal (operación)

CATEGORIA	CONS.	SUBCATEGORIA	CONCEPTO	DESCRIPCIÓN	CANTIDAD	PRECIO UNITARIO (con IVA)	TOTAL (con IVA)
		n/a	n/a	n/a	0	\$0.00	\$0.00
		n/a	n/a	n/a	0	\$0.00	\$0.00
		n/a	n/a	n/a	0	\$0.00	\$0.00
		n/a	n/a	n/a	0	\$0.00	\$0.00
		n/a	n/a	n/a	0	\$0.00	\$0.00
		n/a	n/a	n/a	0	\$0.00	\$0.00
		n/a	n/a	n/a	0	\$0.00	\$0.00
		n/a	n/a	n/a	0	\$0.00	\$0.00
						TOTAL	\$0.00

c) Recurso Estatal (contratación de personal)

CATEGORÍA	CONS.	SUBCATEGORÍA	CONCEPTO (Nombre del cargo)	DESCRIPCIÓN DE FUNCIONES	CANTIDAD	NÚM. MESES	SUELDO BRUTO MENSUAL	TOTAL (con IVA)
	1	CONTRATACIÓN DE PERSONAL	Técnico(a) excavadora	Excavaciones en procesos de recuperación en fosa común.	8	3	\$20,000.00	\$480,000.00
	2	CONTRATACIÓN DE PERSONAL	Arqueólogo(a) forense	Exploración, ubicación, registro y levantamiento de los indicios en los lugares específicos de hechos, para el caso de este proyecto, de fosas comunes.	1	4	\$58,000.00	\$232,000.00
	3	CONTRATACIÓN DE PERSONAL	Antropólogo(a) forense	Coadyuvará a establecer la identidad de individuos a través del análisis antropológico forense, así como las circunstancias pre y per mortem.	1	4	\$58,000.00	\$232,000.00
	4	CONTRATACIÓN DE PERSONAL	Genetista forense	Coadyuvará en el análisis clínico e identificación en base análisis genético.	1	4	\$58,000.00	\$232,000.00
	5	CONTRATACIÓN DE PERSONAL	Supervisor de recuperación y análisis	Supervisará la trazabilidad de los procesos de recuperación y análisis, observando y detallando cada paso con la finalidad de establecer un esquema del mínimo error en base a una profesional supervisión de los procesos.	1	4	\$58,000.00	\$232,000.00
	6	CONTRATACIÓN DE PERSONAL	Supervisor(a) de seguimiento de los procesos de política pública	El Supervisor de Seguimiento de Procesos de Política Pública apoya en las labores de implementación de políticas públicas a nivel local, regional o nacional. Este rol requiere una comprensión profunda de las políticas gubernamentales y su impacto en la comunidad, así como habilidades analíticas sólidas y capacidad para coordinar y comunicar eficazmente con múltiples partes interesadas.	1	10	\$40,000.00	\$400,000.00
	7	CONTRATACIÓN DE PERSONAL	Auxiliar contable	Apoyo en la planeación y seguimiento de los recursos financieros, presupuestos e informes trimestrales de avance físico financiero.	1	10	\$20,000.00	\$200,000.00
	8	CONTRATACIÓN DE PERSONAL	Auxiliar administrativa	Apoyo en la planeación y seguimiento de las labores coordinadas de los recursos humanos de la Comisión Estatal de Búsqueda de Personas, así como apoyo en las labores coordinadas entre la CEBP con otras dependencias estrechamente relacionadas con la búsqueda de personas.	1	10	\$22,000.00	\$220,000.00
	9	CONTRATACIÓN DE PERSONAL	Coordinador de Informática	Apoyo para el desempeño de los recursos informáticos de controles de acciones de búsqueda	1	6	\$22,000.00	\$132,000.00
	10	CONTRATACIÓN DE PERSONAL	Buscadores de campo	Apoyo para la coordinación de las acciones de búsqueda de personas desaparecidas en la entidad.	2	10	\$22,000.00	\$440,000.00
	11	CONTRATACIÓN DE PERSONAL	Registro de Personas Desaparecidas	Apoyo en registro de personas desaparecidas en la entidad, así como vincular la información al Registro Nacional de Búsqueda de Personas Desaparecidas y No Localizadas.	1	10	\$22,000.00	\$220,000.00
TOTAL								\$3,020,000.00



Solicitud de acceso al Programa de subsidio para Acciones de Búsqueda y Localización 2024

5. PROTESTA

Se suscribe el presente bajo protesta de decir verdad de que la información aquí contenida es verídica. Asimismo, se manifiesta que para la ejecución del proyecto no se recibirán apoyos de otros programas internacionales, federales, estatales o municipales para los mismos conceptos que impliquen sustituir su aportación o duplicar apoyos o subsidios.

Karina Elizabeth Marquez Calderón
Titular de la Comisión Estatal de Búsqueda de Personas de
Sinaloa

** Se anexa copia de la identificación oficial, vigente y legible de quien suscribe el presente proyecto, así como copia del nombramiento como servidor(a) público(a) correspondiente.*

6. VIABILIDAD

De conformidad con el artículo 9 de los *Lineamientos para el otorgamiento de subsidios a las Entidades Federativas a través de sus Comisiones Locales de Búsqueda para realizar acciones de Búsqueda de Personas, en el marco de la Ley General en Materia de Desaparición Forzada de Personas, Desaparición Cometida por Particulares y del Sistema Nacional de Búsqueda de Personas para el ejercicio fiscal 2024*, esta solicitud se considera viable.

Teresa Guadalupe Reyes Sahagún
Titular de la Comisión Nacional de Búsqueda de Personas

Solicitud de acceso al Programa de subsidio para Acciones de Búsqueda y Localización 2024**Anexo 1. Información de la construcción, adecuación o remodelación**

Seleccione el tipo de obra que realizará:

☒ Construcción☐ Adecuación☐ Remodelación**a) Justificación de la construcción, adecuación o remodelación**

Se retoma la construcción del Centro de Resguardo Temporal e Identificación Humana (CERTIDH) en la zona norte del estado, para concluir con el proyecto global que consiste en el funcionamiento de tres CertiDH que cubren estratégicamente el territorio estatal, para atender la crisis forense que prevalece en nuestro país y en nuestro estado. La construcción de este Centro fue aprobada en el proyecto 2023, no obstante por causas de fuerza mayor, mediante una adecuación, se reorientaron los recursos para la construcción del CertiDH de Mazatlán en tanto se tomaban medidas para resolver la contingencia surgida en la obra del Centro en los Mochis, actualmente se están consolidando las gestiones para contar con condiciones de continuar.

Esta obra contribuirá al fortalecimiento de las tareas de identificación de cadáveres y restos humanos en la entidad contribuyendo a los esfuerzos realizados en el estado con un nuevo Proyecto Integral similar a los ya existentes en Culiacán y Mazatlán, una vez construido en su totalidad considera albergar cadáveres y restos humanos ávidos en condiciones dignas y adecuadas para la identificación forense, tal como lo vienen demandando las familias de personas desaparecidas, no obstante por ahora, por cuestiones presupuestales se proyecta su construcción en dos etapas. Esta primera etapa incluirá la construcción de 500 nichos de resguardo temporal subterráneo y una Unidad Especial de Identificación Humana, en una subsecuente etapa se construirán un espacio con 200 nichos para resguardo temporal de restos áridos y una zona de acompañamiento exterior tipo memoria, que ofrecerá a las familias de las víctimas de desaparición, espacios físicos que garantizan un trato digno y la conservación de los cuerpos que hoy se encuentran -sin identificar- en diversas fosas comunes en el estado, en las instalaciones del servicio médico forense y, principalmente en la zona norte del estado en las funerarias.

A continuación se describen los espacios a construir en esta primera etapa:

a) **Estructura modular para resguardo temporal con nichos subterráneos (500 gavetas), medidas** 14.70 metros de ancho x 26.90 metros de largo x 4.70 metros de alto, tiene una capacidad para albergar 500 cadáveres, agrupados en 50 recintos para alojar 10 cadáveres cada uno.

b) **Unidad especial de Identificación Humana:** contempla un área de oficinas para atención, baños para pública, baños para personal, área de recepción de cuerpos, área de conservación de cuerpos en gavetas refrigeradas, laboratorio de dactiloscopia, laboratorio de muestras genéticas, área de lavado de ojos, sala de necropsia, área para manejo de Residuos Peligrosos Biológico-Infecciosos (R.P.B.I.), así como área de manejo de basura en general, incluyendo zona de estacionamiento y caseta de seguridad. La Unidad Especial de Identificación tiene como finalidad atender los rezagos existentes en la zona norte del estado de Sinaloa y dar respuesta a la demanda de atención respecto al fenómeno de la desaparición forzada en una zona tan compleja como es el puerto mazatlense. Resulta, por tanto, fundamental contar con un área, mínima necesaria, para la recepción y manejo digno de los cuerpos que serán resguardados en la zona norte del estado de Sinaloa.

b) Información de soporte sobre propiedad o situación legal del área a intervenir

Enliste documentación:
(Acuerdo legal, título de propiedad, convenio,
comodato, etc.)

Documental que acredita la propiedad del Terreno - Certificado de Libertad de
Gravamen a Nombre del Gobierno del Estado de Sinaloa por parte del Registro
Público de la Propiedad
Oficio de Acreditación de Propiedad y Decreto de Expropiación del Terreno propiedad
del Gobierno del Estado de Sinaloa

c) Datos financieros de la obra

Monto del recurso Federal por destinarse a la
obra:

\$16,262,298.92

(DIECISEIS MILLONES DOSCIENTOS SESENTA Y
DOS MIL DOSCIENTOS NOVENTA Y OCHO PESOS
92/100 M.N.)

d) Datos de localización.

Municipio: Ahome
Localidad: Los Mochis
Dirección: Blvd. Gral. Macario Gaxiola, S/N, Los Mochis, Ahome, Sinaloa
Información georreferenciada: 25.809085, - 108.965136

Mapa, vista satelital:



[Handwritten signature]

e) Programa arquitectónico de áreas o Plan de la Obra

Indique los metros cuadrados a construirse por cada espacio. Los conceptos que ya se encuentran enlistados son los mínimos
necesarios para una obra de esta naturaleza y deben ser contemplados en el proyecto (Ver con el CNIH)

No.	Concepto del Espacio	Area asignada (m2)
9	Unidad Especial de Identificación Humana (incluye espacios descritos en el apartado de justificación de la obra)	1,122 mts2

17 Área de resguardo con un mínimo de 200 nichos.

Indique número de nichos:

500 nichos subterráneos

390 mts2

TOTAL

1,512 mts2

18 Planta arquitectónica.



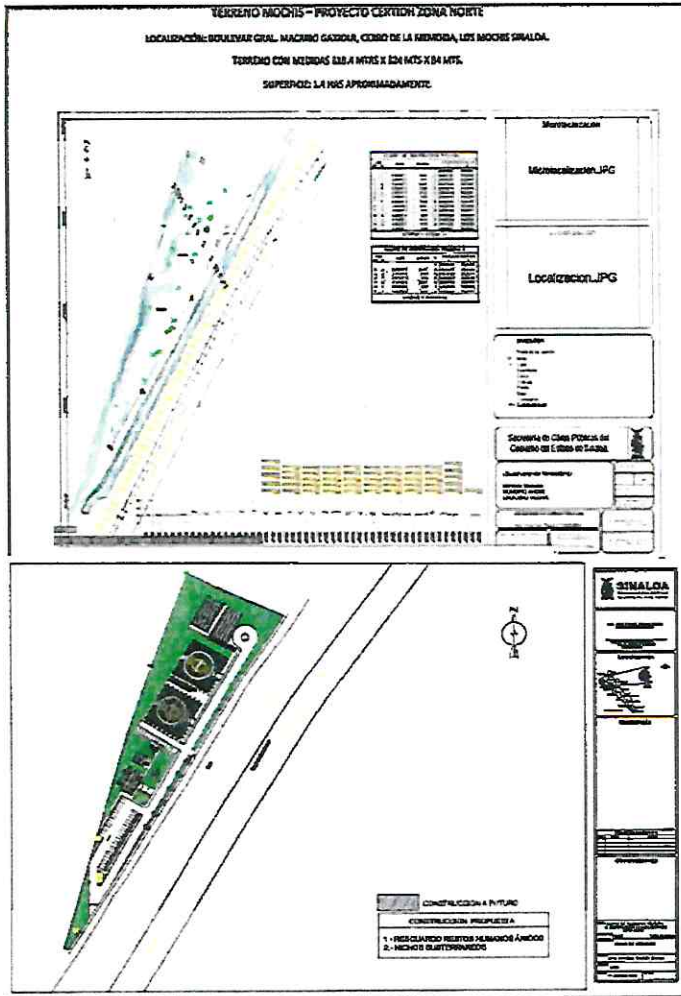

Proyecto Integral, planta completa.
 En primera etapa se construirán los nichos subterráneos.

Los nichos para restos áridos así como el espacio de atención exterior tipo memorial se construirán en una segunda etapa.



g) Avances de la obra

En caso de adecuación y/o remodelación, especifique los avances existentes en la obra.

** Si el proyecto considera únicamente construcción, omita esta sección.*

Construcción nueva.

h) Actividades de la adecuación y/o remodelación:

Especifique el alcance de la adecuación y/o remodelación en relación con la obra que se encuentra construida. Enliste cada actividad a realizar, por ejemplo, "Acabado de muros y pintura", "Instalación de aire acondicionado", "Instalación de planta de tratamiento de aguas rojas", etc. Agregue las filas que sean necesarias.

** Si el proyecto considera únicamente construcción, omita esta sección.*

1. No aplica

