

PLAN MUNICIPAL DE DESARROLLO

AYUNTAMIENTO MUNICIPAL DE
CHAPULTENANGO, CHIAPAS
2021-2024



PROF. RUBELIO MONDRAGON AGUILAR
PRESIDENTE MUNICIPAL CONSTITUCIONAL

CHAPULTENANGO

Por un gobierno al servicio del pueblo



MENSAJE DEL PRESIDENTE MUNICIPAL



Presento a continuación el **Plan Municipal de Desarrollo 2021-2024**, en donde se propone la articulación con el proyecto de transformación que encabeza el Presidente Andrés Manuel López Obrador y el Gobernador Rutilio Escandón Cadenas; realizando acciones con equidad de género, atendiendo a hombres y mujeres, niños, jóvenes, adultos y ancianos, para combatir nuestros enemigos que son la pobreza, la desigualdad, la inseguridad; y lograr el desarrollo municipal para todos los habitantes del municipio de Chapultenango.

Mi compromiso es la aplicación transparente de recursos públicos, para abatir los rezagos existentes, también la gestión permanente recursos extraordinarios para realizar obras de impacto social.

La ciudadanía y mi equipo de trabajo seremos cómplices de la cuarta transformación, y convocamos a la unidad para el desarrollo de capacidades en todos los aspectos con el objetivo de mejorar el rumbo del municipio.

Por un gobierno al servicio del pueblo.

Respetuosamente

Prof. Rubelio Mondragón Aguilar
Presidente Municipal Constitucional



CONTENIDO

MENSAJE DEL PRESIDENTE MUNICIPAL.....	2
INTRODUCCION.....	5
MARCO NORMATIVO	6
MISION	10
VISION	10
METODOLOGÍA	11
ENFOQUES Y POLÍTICAS TRANSVERSALES	12
CONTEXTO MUNICIPAL.....	15
EJES RECTORES.....	26
EJE RECTOR 1. SERVICIOS PUBLICOS DE CALIDAD	27
TEMA 1.1 INFRAESTRUCTURA DE SERVICIOS BASICOS	28
Política pública 1.1.1 Servicios básicos en las viviendas	28
TEMA 1.2 INFRAESTRUCTURA URBANA.....	32
Política pública 1.2.1 Servicios básicos urbanos	32
EJE RECTOR 2. MUNICIPIO SEGURO.....	37
TEMA 2.1 SEGURIDAD PÚBLICA	38
Política pública 2.1.1 Reforzar las acciones de seguridad	38
TEMA 2.2 PROTECCIÓN CIVIL	40
Política pública 2.2.1 Reforzar las acciones de protección civil	40
TEMA 2.3 GOBIERNO TRANSPARENTE Y ANTICORRUPCIÓN	46
Política pública 2.3.1 Finanzas públicas responsables.....	46
EJE RECTOR 3. DESARROLLO SOCIAL.....	48
TEMA 3.1 CULTURA	49
Política pública 3.1.1 Fomento cultural	49
TEMA 3.2 EDUCACIÓN.....	53
Política pública 3.2.1 Infraestructura educativa	53
Política pública 3.2.2 Combate al rezago educativo	56
TEMA 3.3 SALUD	57
Política pública 3.2.1 Atención primaria a la salud.....	57
TEMA 3.4 SOCIEDAD INCLUYENTE	61



Política pública 3.4.1 Igualdad de género y desarrollo integral de la familia	61
Política pública 3.4.2 Bienestar en la juventud	64
Política pública 3.4.3 Mejoramiento de viviendas	66
EJE RECTOR 4. DESARROLLO ECONÓMICO	68
TEMA 4.1 DESARROLLO RURAL	69
Política pública 4.1.1 Agricultura sostenible	69
Política Pública 4.1.2 Ganadería sostenible	72
TEMA 4.2 IMPULSO A LA ECONOMÍA	75
Política Pública 4.2.1 Reactivación económica y productividad.....	75
Política Pública 4.2.2 Impulso al desarrollo comercial	76
Política Pública 4.2.3 Turismo sostenible	77
Política Pública 4.2.4 Infraestructura de comunicaciones	80
EJE RECTOR 5. DESARROLLO AMBIENTAL.....	85
TEMA 5.1 MEDIO AMBIENTE SUSTENTABLE	86
Política pública 5.1.1 Conservación de la biodiversidad	86
Política pública 5.1.2 Acciones contra el cambio climático.....	87
SEGUIMIENTO Y EVALUACIÓN	88
ANEXOS	89
MEDIO FISICO	89
ALINEACION A LOS OBJETIVOS DE DESARROLLO SOSTENIBLE.....	95
ALINEACIÓN CON EL PLAN ESTATAL Y PLAN NACIONAL DE DESARROLLO	103
MATRIZ DE MARCO LÓGICO.....	111
MATRIZ DE INDICADORES ESTRATÉGICOS	120
ARBOLES DE PROBLEMAS Y OBJETIVOS	130
BIBLIOGRAFÍA	170



INTRODUCCION

El Plan Municipal de Desarrollo 2021-2024 es resultado de la planeación estratégica y participación ciudadana. Los talleres y reuniones con ciudadanos que conocen los problemas en las localidades realizaron el diagnóstico comunitario con las prioridades a atender para mejorar las condiciones de vida.

En su contenido se plasman políticas transversales que promueven la equidad de género, el respeto a los derechos humanos, y plantea alcanzar el desarrollo integral de los ciudadanos.

Con este documento se desenvuelven proyectos para beneficio social a través del mejoramiento de servicios públicos, aumentar la prevención de delitos y mejorar la seguridad pública, impulsar el desarrollo social, económico y ambiental en cada localidad.

El Plan alinea sus políticas a los planes nacional y estatal de desarrollo, así como a los objetivos de desarrollo sostenible de la Agenda 2030 propuesta por la Organización de las Naciones Unidas (ONU).

Con los ejes, políticas públicas, objetivos y estrategias planteadas, se alcanzará mejorar el rumbo del municipio, por un gobierno al servicio del pueblo.



MARCO NORMATIVO

Constitución Política de los Estados Unidos Mexicanos

Artículo 115.- Los estados adoptarán, para su régimen interior, la forma de gobierno republicano, representativa, popular, teniendo como base de su división territorial y de su organización política y administrativa el Municipio Libre, conforme a las bases siguientes:

V. Los Municipios, en los términos de las Leyes Federales y Estatales relativas, estarán facultados para:

- a) Formular, aprobar y administrar la zonificación y planes de desarrollo urbano municipal;
- b) Participar en la creación y administración de sus reservas territoriales;

Constitución Política del Estado de Chiapas.

Artículo 85.- Los Municipios, en los términos de las leyes federales y estatales relativas, estarán facultados para:

- I. Formular, aprobar y administrar la zonificación y planes de desarrollo urbano municipal.
- II. Participar en la formulación de Planes de Desarrollo Regional, los cuales deberán estar en concordancia con los planes generales de la materia. Cuando el Estado elabore proyectos de desarrollo regional deberá asegurar la participación de los Municipios.

Artículo 90. Los Ayuntamientos del Estado de Chiapas, deberán elaborar su plan Municipal desarrollo al inicio de su gestión, en los términos que establezca la ley respectiva.

La fiscalización y evaluación del Ayuntamiento le corresponde al Congreso del Estado a Través de su Órgano de Fiscalización.

Ley de Planeación para el Estado de Chiapas.

Artículo 11.- En los planes y programas, estarán orientados a establecer un marco de atención que permita cumplir los siguientes aspectos:

- I. Promover el desarrollo social conforme al artículo 3 de la Ley de Planeación para el Estado de Chiapas.



- II. Armonizar los factores de producción para mejorar la economía.
- III. Garantizar la alineación de la Agenda 2030 para el Desarrollo Sostenible.
- IV. Brindar atención a la población indígena.
- V. Elaborar propuestas con enfoque a niñas, niños y adolescentes.
- VI. Tomar como referente la población que se encuentra en pobreza extrema.
- VII. Considerar el cuidado del medio ambiente.

Artículo 27.- Los instrumentos de planeación que como mínimo deberá observar y, en su caso, elaborar las administraciones públicas municipales, son los siguientes:

- III. El plan municipal de desarrollo que elaboren los programas que de él se deriven.

Artículo 28.- Los planes municipales diagnosticarán la situación socioeconómica y ambiental en el ámbito municipal y sectorial, precisando las políticas públicas, objetivos y estrategias para su desarrollo, procurando su concordancia con el Plan Nacional y Plan Estatal.

Los planes Municipales deberán alinear sus políticas públicas hacia la consecución de la Agenda 2030 para el Desarrollo Sostenible.

De igual forma deberán considerar políticas públicas transversales con enfoques de igualdad de género, respeto a los derechos humanos y sustentabilidad.

Para la elaboración de los Planes Municipales los Ayuntamientos deberán conservar referentemente la metodología del marco lógico.

Artículo 29.- Los planes municipales serán elaborados por cada uno de los ayuntamientos que conforman al estado de Chiapas, quienes deberán remitirlos al H. congreso del estado para su examen y aprobación correspondiente, dentro de los cuarenta y cinco días contados a partir de la publicación del Plan Estatal, siempre y cuando los periodos constitucionales de la gestión Estatal y Municipal coincidan en su renovación de la gestión estatal. Para el caso de aquellos Ayuntamientos cuyo periodo constitucional no sea coincidente con la renovación de la gestión estatal, el plazo será de cuatro meses a partir del inicio de dicha administración. El congreso dispondrá de 60 días naturales a partir de la recepción de los Planes Municipales para examinarlos y aprobarlos.

Artículo 30.- Los programas municipales, detallarán al Plan Municipal, identificando y estableciendo un orden lógico de proyectos que respondan a objetivos y estrategias, con



metas responsables e indicadores objetivamente verificables. Tendrán una visión de mediano plazo y contribuirán al cumplimiento del plan municipal, dichos programas deberán observar preferentemente la metodología del marco lógico.

Artículo 32.- El programa operativo anual que elabore la administración pública municipal, deberá guardar congruencia y alinearse con los Planes Municipales y Programas que de ellos deriven. Se elaborarán en cada ejercicio fiscal, con la finalidad de instrumentar los Planes y Programas Municipales, así como de permitir el seguimiento de las acciones, indicadores y metas mediante el detalle de los beneficiarios, costos tiempos de ejecución y ubicación geográfica de las obras o acciones ejecutadas.

Ley de Desarrollo Constitucional en Materia de Gobierno y Administración Municipal del Estado de Chiapas.

Artículo 45. Son atribuciones de los Ayuntamientos:

I. Aprobar el proyecto del Plan de Desarrollo Municipal correspondiente a su período y enviarlo para su aprobación al Congreso del Estado en los términos y plazos que señala la Ley de Planeación para el Estado de Chiapas; el cual deberá especificar las políticas públicas y objetivas que contribuirán al desarrollo integral y armónico de la comunidad.

Artículo 173. La planeación en los gobiernos municipales es necesaria para el desarrollo de las obras y proyectos de beneficio colectivo.

Artículo 174. Los planes de desarrollo municipal establecerán mecanismos e instrumentos para alcanzar los objetivos descritos, en concordancia con los planes estatal y nacional de desarrollo, así como en los lineamientos internacionales adoptados por México en esta materia.

Artículo 175. Los Municipios, en términos de las leyes federales y estatales, estarán facultados para formular, aprobar y administrar sus planes de desarrollo.

Los Ayuntamientos contarán con una Secretaría de Planeación Municipal o su equivalente; la que tendrá las siguientes atribuciones:

- I. Elaborar el proyecto del Plan Municipal de Desarrollo; así como solventar las observaciones que se deriven del proceso de validación realizado por el Ayuntamiento o de aprobación por parte del Congreso del Estado;
- II. Elaborar el informe de evaluación al Plan Municipal de Desarrollo que deberá presentar el Ayuntamiento al Congreso;

Artículo 176. El gobierno municipal elaborará e implementará políticas públicas integrales



a favor de la igualdad y la equidad, estableciendo en el Plan Municipal para la igualdad entre mujeres y hombres, políticas y programas que busquen impulsar un conjunto de acciones afirmativas, prioritarias, compensatorias, amplias y transversalizadas para contribuir a corregir la distribución desigual de oportunidades y beneficios del desarrollo; acciones conciliatorias de la vida familiar y comunitaria; dentro y fuera del hogar, promover cambios culturales en la escuela, la familia y el mercado, favorecer el reconocimiento del trabajo no remunerado, del cuidado y la reproducción. Este instrumento sienta bases para la definición de condiciones que atiendan las necesidades estratégicas de las mujeres, mismas que están orientadas a la aumentar el control sobre los beneficios, los recursos y las oportunidades para que estas mejoren su condición y posición.

Artículo 177. Para promover relaciones de respeto e igualdad entre los géneros, visibilizar a las mujeres, y prevenir la violencia y discriminación contra cualquier persona, en la presente Ley, se utilizará el genérico masculino por efectos gramaticales, por lo que se entenderá que se hace referencia a mujeres y a hombres por igual.



MISION

La misión es satisfacer las necesidades y aspiraciones de desarrollo de Chapultenango, proporcionando servicios que eleven su calidad de vida, fortaleciendo la cultura participativa entre sociedad y gobierno, busca potenciar los recursos del municipio y ser un gobierno al servicio del pueblo.

VISION

La visión es el desarrollo integral de los habitantes, con una administración pública municipal eficiente, eficaz y de mejor calidad, orientada a la construcción de un gobierno que aporte resultados, que rinda cuentas transparentes por un gobierno al servicio del pueblo.



METODOLOGÍA

El municipio tiene un papel preponderante, ya que su espacio territorial tiene lugar el primer nivel de la planeación participativa, a través del Comité de Planeación para el Desarrollo Municipal (COPLADEM), como el medio en donde se obtienen necesidades, propuestas y sobre todo soluciones, para el bienestar de la ciudadanía.



En la integración del Plan municipal se utilizó la Guía para la elaboración de Planes Municipales de Desarrollo con el enfoque de la Agenda 2030, y la metodología del marco lógico; se realizó la integración del diagnóstico municipal, información estadística, geográfica e histórica, se utilizó la herramienta árbol de problemas, árboles de objetivos, matriz de marco lógico, y matriz de indicadores.

La validación social del Plan municipal del desarrollo 2021-2024 se llevó a cabo el día 02 de diciembre de 2021 en el seno del Copladem, y el 24 de enero de 2022 se llevó a cabo la sesión de cabildo con el objetivo de presentar y aprobar dicho Plan debido a que está enfocado a mejorar la vida de los habitantes del municipio.



ENFOQUES Y POLÍTICAS TRANSVERSALES

La planeación es el medio para propiciar el desarrollo integral y sustentable, combatir la pobreza y elevar la calidad de vida de los habitantes, a través de políticas públicas que fortalezcan el bienestar social, con base en los objetivos de la Agenda 2030 para el Desarrollo Sostenible.

El presente Plan municipal de desarrollo atiende los problemas públicos en todas sus dimensiones, al incorporar enfoques y políticas transversales que observan los derechos humanos, manejo de riesgos y resiliencia, igualdad de género, medio ambiente, interculturalidad, combate a la corrupción y mejora de la gestión pública, como elementos que vinculan las estrategias incluidas en sus cinco ejes rectores.

Con ello se materializa la visión de conservar y aprovechar los recursos naturales, el impulso de la economía y la atención de prioridades sociales, a fin de garantizar los derechos humanos, reconocer la biodiversidad y la composición pluriétnica de los pueblos, con el interés de ampliar las oportunidades para que cada persona o comunidad realice su proyecto de vida en libertad y seguridad.

Enfoques transversales

El Plan incorpora dos enfoques de atención integral que orientan las políticas públicas y estrategias hacia acciones puntuales para lograr el bienestar social.

Derechos humanos

Los derechos humanos son un conjunto de prerrogativas sustentadas en la dignidad humana, reconocidos y garantizados por la ley, sin distinción de raza, sexo, nacionalidad, origen étnico, lengua, religión o cualquier otra condición, cuya realización efectiva resulta indispensable para el desarrollo integral de la persona.

Su enfoque se centra en la atención de grupos en situación vulnerable, para lo cual es necesario propiciar condiciones de igualdad y no discriminación, evitar el abuso del poder y garantizar en todo momento que las acciones de gobierno se realicen en beneficio de la población.

Es nuestro compromiso orientar las políticas públicas hacia la disminución de la pobreza para aspirar a un verdadero desarrollo sostenible, en cumplimiento de sus responsabilidades en materia de derechos humanos reconocidos en la Constitución Política de los Estados Unidos Mexicanos y los tratados internacionales ratificados por nuestro país.

Manejo de riesgos y resiliencia

Los desastres son resultado de la combinación de condiciones de riesgos provocados



por el impacto humano sobre el medio ambiente o fenómenos naturales, los cuales vulneran los centros de población.

El manejo de riesgos y resiliencia busca que a partir de la planeación se integren los criterios para fortalecer la prevención, mitigación, respuesta, recuperación y reconstrucción de las comunidades en casos de desastres.

Cabe mencionar que la gestión en esta materia implica un trabajo interdisciplinario y permanente, donde converjan las instituciones de los tres órdenes de gobierno y la sociedad organizada, particularmente de aquellas comprometidas con el desarrollo sostenible y sustentable.

Políticas transversales

Este documento incluye cuatro políticas transversales que marcan las directrices para el quehacer institucional. Con ello, se establecen las bases de una cultura de respeto a los derechos humanos que disminuya la desigualdad de género, promueva el cuidado y conservación del entorno en el desarrollo de las actividades humanas para la sostenibilidad ambiental, impulse el progreso de los pueblos indígenas y erradique cualquier práctica de corrupción.

Igualdad de género

Esta política surge del reconocimiento de la desigualdad histórica que padecen las mujeres, la cual se acentúa en función de la edad, raza, origen étnico, orientación sexual y el nivel socioeconómico, entre otras condiciones. En este contexto, el objetivo es aplicar el principio de igualdad de trato y oportunidades a todas y todos, para su acceso al bienestar social.

Nuestro compromiso es garantizar el pleno ejercicio de los derechos de mujeres y hombres, por lo que en todo momento se debe vigilar que no se discrimine, excluya, margine o vulnere a ninguna persona o colectivo por motivos de género, para establecer las condiciones de convivencia social con justicia, igualdad y dignidad.

Medio ambiente

El Programa de las Naciones Unidas para el Medio Ambiente (PNUMA) considera que la gestión ambiental, el crecimiento económico y la erradicación de la pobreza están vinculados; además, define el carácter transversal del medio ambiente como el proceso de inclusión de esta materia en las regulaciones, planes, inversiones y acciones dirigidas al desarrollo nacional, sectorial y local.

En ese sentido, la política transversal de medio ambiente parte del principio que el desarrollo socioeconómico depende de un ambiente sano, ya que la contaminación y el cambio climático ponen en riesgo la subsistencia de las personas, sobre todo de las que presentan pobreza. Por ello, es necesario fomentar la cultura ecológica para garantizar la conservación del patrimonio natural y la biodiversidad como parte fundamental de la



sostenibilidad del territorio a mediano y largo plazo.

Interculturalidad

La Organización de las Naciones Unidas para la Educación, la Ciencia y la Cultura (Unesco) define a la interculturalidad como la presencia e interacción equitativa de diversas culturas y la posibilidad de generar expresiones compartidas, a través del diálogo y del respeto mutuo.

Desde esta perspectiva, la política transversal de interculturalidad reconoce el derecho de los pueblos indígenas a mantener y fortalecer su identidad, que se manifiesta en el patrimonio tangible e intangible de sus comunidades, la libre determinación para decidir sus formas internas de convivencia y organización social, económica, política y cultural, con un enfoque incluyente, para hacerlos partícipes del bienestar común.

Combate a la corrupción y mejora de la gestión pública

La corrupción transgrede las formas legales y los principios éticos, priva a las personas de sus derechos al desviar recursos destinados para abatir el rezago social, deslegitima a las instituciones, afecta la gobernabilidad, fomenta la impunidad y se convierte en un obstáculo para el desarrollo sostenible.

La política transversal de combate a la corrupción y mejora de la gestión pública, impulsa la cultura de la honestidad y eficiencia del servicio que prestan las instituciones, promueve el manejo responsable de las finanzas públicas con austeridad, disciplina y transparencia en las contrataciones y alienta la corresponsabilidad social en la implementación de medidas de prevención efectivas.



CONTEXTO MUNICIPAL

Fundación

Antes de la conquista española, un grupo de zoques se estableció en el territorio del actual Municipio. Posteriormente, fueron sometidos por los aztecas y poco después por los españoles. El pueblo colonial de Chapultenango se formó a finales del siglo XVI como producto de la política de reducción seguida por la Corona Española.

Chapultenango, que en lengua náhuatl significa “Lugar Fortificado de los Chapulines”, fue poblada antes de la llegada de los españoles por habitantes de la etnia Zoque; durante el periodo prehispánico fueron sometidos bajo el imperio Azteca, de quienes eran tributarios. La región Zoque fue conquistada en 1524 por el Capitán Español Luís Marín. Todos los pueblos fueron repartidos entre los encomenderos de la Villa del Espíritu Santo de Coatzacoalcos.

En 1528 el Capitán Diego de Mazariegos vuelve a conquistar la región zoque, misma que pasa a depender de la Villa Real de Chiapa, hoy San Cristóbal de Las Casas. En 1532 la Provincia de Chiapas pasa a depender de la Capitanía General de Guatemala.

Para 1546 se inició la evangelización de los zoques y con ello la fundación de nuevos pueblos con el objeto de poder cobrar el tributo.

La pequeña villa de Chapultenango tomó forma a finales DE 1590 cuando la Corona Española promulgo una política de reducción de poblados; En 1768 el 19 de junio por Cedula Real se hace la primera división territorial interna de la Provincia de Chiapas, quedando nosotros dentro de la Alcaldía Mayor de Ciudad Real. Para el censo poblacional que el imperio de la Nueva España decreto en el año de 1778, la villa contaba con una población de 279 habitantes.

A principios del Siglo XIX Chapultenango aparece como un anexo del pueblo de Tapilula del Partido de los Zoques (1814). El 28 de agosto de 1821, la Ciudad de Santa María Comitán, dependiente de Ciudad Real, adopta el sistema de Gobierno Imperial de México y se declara libre e independiente tanto de la Capitanía General de Guatemala como de España e invita a los demás Ayuntamientos chiapanecos que hagan lo mismo. Por tal motivo, después de un minucioso análisis de la situación del movimiento de independencia de México y de la invitación del Ayuntamiento de Comitán, las autoridades municipales de Ciudad Real declaran la independencia de la Provincia de Chiapas y gestionan su incorporación al naciente Imperio Mexicano.

El 16 de enero de 1822 las autoridades mexicanas declaran incorporada a la provincia



de Chiapas al Imperio Mexicano. Sin embargo, el 19 de marzo de 1823, Don Agustín de Iturbide renuncia al trono, por lo que las nuevas autoridades mexicanas desconocen el Plan de Iguala, los convenios y tratados firmados por el ex emperador, quedando la Provincia Chiapaneca nuevamente independiente.

Por tal motivo hubo en Chiapas una amplia discusión sobre si Chiapas se declaraba país independiente, se unía nuevamente a Guatemala o se incorporaba a México. Para resolver esta importante decisión se realizó un plebiscito, en donde la mayoría del pueblo votó por la incorporación de Chiapas a México. En consecuencia, el 14 de septiembre de 1824, la Junta Suprema Provisional que gobernaba a la Provincia declaró la federación de Chiapas a México.

Para 1833, el 13 de septiembre, el Estado es dividido en 12 Departamentos, con lo cual pasa a formar parte del Departamento de Pichucalco. En esa misma década, el 7 de julio de 1837, nuevamente se divide el Estado, en esta ocasión en partidos, con lo cual Chapultenango pasa a ser Cabecera del Partido del Noroeste. En 1884 figura como anexo del pueblo de Tapilula del partido de zoques.

Para el siglo XX la distribución administrativa del Estado de Chiapas sufre nuevos cambios en su estructura, dividiéndose en Distritos (1910), en esta ocasión Chapultenango es adherido al Distrito con Sede en Pichucalco. En 1915 desaparecen las Jefaturas Políticas y con ello aparecen 59 Municipios Libres y Soberanos, en esta ocasión Chapultenango forma parte del Municipio de Ixtacomitán como una Delegación. El 23 de febrero de 1944, mediante decreto oficial, se le da a Chapultenango la Categoría de Municipio de Segunda.

En 1975 y 1976 se da una rebelión indígena dirigida por Don Gervasio Sánchez Gómez en contra de los caciques del municipio por recuperar sus tierras y la libertad de elegir a sus gobernantes, logrando independizarse de la hegemonía caciquil; aunque esto le haya costado la vida.

En el año de 1982 el municipio de Chapultenango se da a conocer en el ámbito mundial mediante una catástrofe natural, la mañana del 28 de marzo el volcán Chichonal hizo erupción y toneladas de lava, piedra y ceniza volcánica ardiente desaparecieron la flora y fauna afectando la tercera parte de su territorio. Muchos de sus habitantes emigraron a los municipios aledaños, pero con el paso del tiempo regresaron.

En 1983 para efectos del sistema de planeación se nos ubica en la región V Norte. De acuerdo con el Diario Oficial del Estado de Chiapas, número 299 del 11 de mayo de 2011, la regionalización de la entidad quedó conformada por 15 regiones socioeconómicas, dentro de las cuales el municipio de Chapultenango está contenido en la Región VIII Norte.



CRONOLOGIA DE LOS PRESIDENTES MUNICIPALES

PRESIDENTE MUNICIPAL	PERIODO QUE GOBIERNA
Feliciano Rueda	1915
Mercedes González	1926
Romeo Pastrana	1931
Aniceto Aguilar	1932
Felipe Pérez	1933
Leocadio Domínguez	1934
Natividad Gómez	1935
Lázaro Domínguez	1938
Margarito N. Hernández	1939
Romeo Pastrana	1940
Lorenzo Pérez	1941
Manuel Méndez	1942
José Contreras Domínguez	1943
Lorenzo Pérez	1944
Virgilio López	1945-1946
Baldomero Hernández Gómez	1962-1964
Romeo Pastrana	1947-1948
Ulises Pérez S.	1949-1950
Romeo Pastrana	1953-1955
Roque A. Pastrana P.	1956-1958
Mario Osorio Pastrana	1959-1961
Virgilio Pérez Pastrana	1965-1967
Ildefonso Pérez Díaz	1968-1970
Roque Arnulfo Pastrana Pérez	1971-1973
Baldomero Hernández Gómez	1974-1976
Regino Díaz Lorenzo	1977-1979
Luis Contreras Fuentes	1980-1982
Ciro Domínguez Domínguez (Consejo Municipal)	1982-1985
Telésforo Simón Domínguez Guzmán	1986-1988
Oscar Márquez Márquez	1989-1991
Jorge Contreras Sánchez	1992-1995
Calixto Gómez Domínguez	1996-1998
Prof. Basilio Díaz Sánchez	1999-2000
Abrahán Gómez Martínez	2002-2004
Isaac Domínguez Gómez	2005-2007
Roberto Díaz Aguilar	2008-2010
José Carmen Gómez Gómez	2011-2012
Ariel Fernández López	2012-2015
Baldomero Álvarez Ramírez	2015-2018
Heidy Neydi Dominguez Pérez	2018-2021
Rubelio Mondragón Aguilar	2021-2024



NUESTRO GOBIERNO



El gobierno municipal está representado por el H. Ayuntamiento constitucional elegido por el pueblo por la vía democrática para el periodo 2021-2024 y está constituido de la siguiente manera:

Prof. Rubelio Mondragón Aguilar.
C. Zenaida Guzmán Sáenz.
C. Juan Mondragón Gómez.
C. Amelia Cordero Díaz.
C. Jaime Gómez González.
Prof. Alicia Rueda López.
Prof. Evangelina Gómez Dominguez.

Presidente Municipal
Síndico municipal
Primer Regidor Propietario
Segundo Regidor Propietario
Tercer Regidor Propietario
Regidor Plurinominal de MORENA
Regidor Plurinominal del PES



ORGANIGRAMA

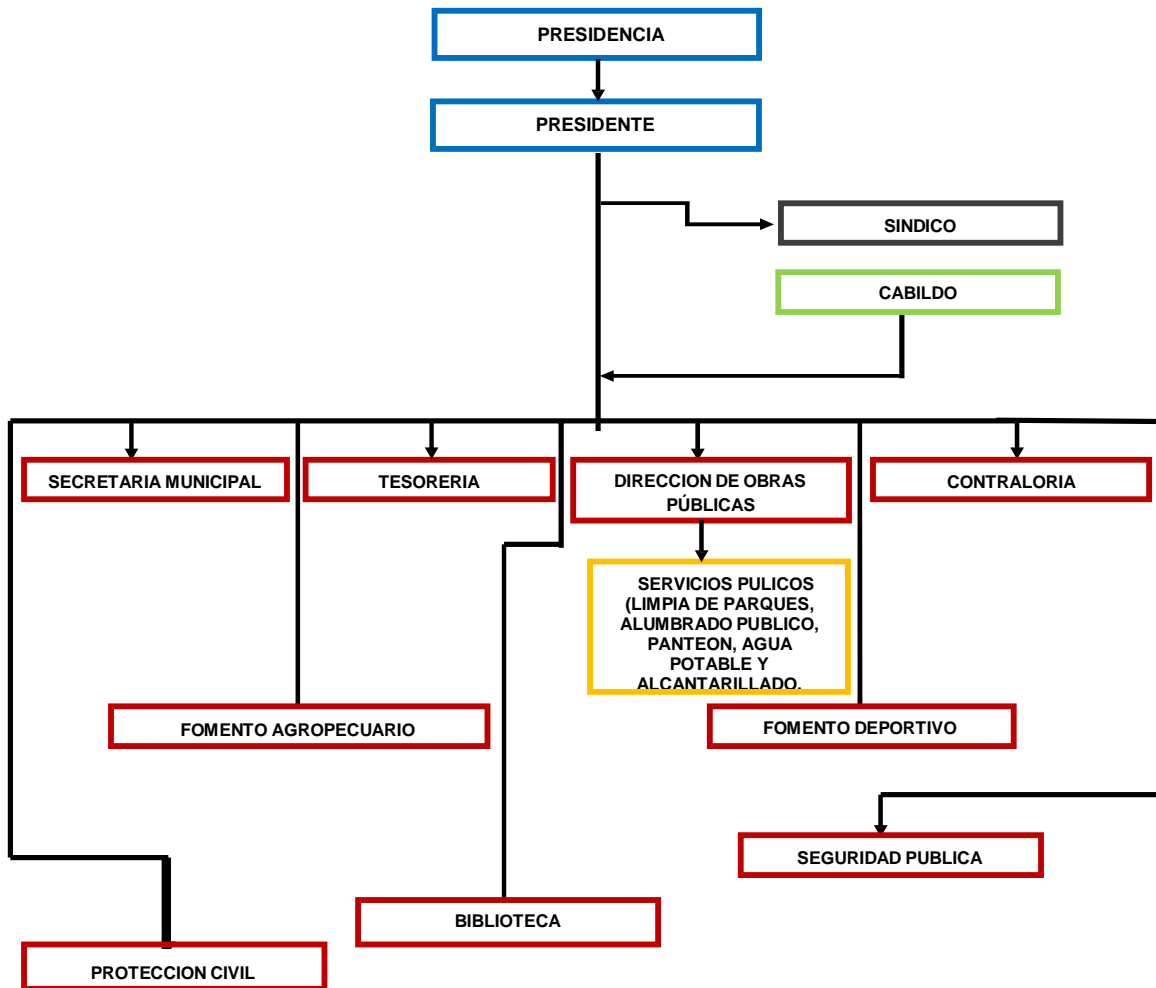

Actualmente el Ayuntamiento tiene registrado a 137 empleados, de los cuales: 19.20% cuentan con estudios profesionales, 30.40% con nivel medio superior, 12.00% con nivel técnico, 18.40% con nivel básico y 20.20% no tiene la primaria terminada.

Se plantea elevar la capacidad de los mecanismos que contribuyen a la capacitación del personal, se buscará un mayor apoyo en los programas de capacitación municipal que desarrolla el Instituto de Administración Pública (IAP) y la Auditoria Superior del Estado de Chiapas (ASE). Esto permite que no existan obstáculos entre la administración



municipal y ciudadanía permitiendo un mejor rendimiento en las actividades y apoyos solicitados, evitando rezagos que sólo implican el descontento social, la desconfianza hacia las instituciones municipales y sus servidores.

El inventario de bienes inmuebles del municipio se reduce a 1 palacio municipal, 1 biblioteca, 1 parque, 1 panteón, y 1 campo de futbol.



Palacio municipal

FINANZAS PÚBLICAS MUNICIPALES

Por lo que respecta a las participaciones fiscales federales conformadas por el Fondo General de Participaciones, Fondo de Compensación, Fondo de Extracción de Hidrocarburos, Fondo de Fiscalización, Fondo de Fomento Municipal, Fondo de



Participación de Impuestos Especiales, Impuesto final a la Venta de Gasolinas y Diesel Impuestos sobre Automóviles Nuevos, Impuesto Sobre Tenencia o uso de Vehículos, cabe mencionar que el fondo general de participación se aplica principalmente a la operatividad administrativa del ayuntamiento, es decir al gasto corriente.

Las aportaciones del Ramo 33 del FISM y FAFM que recibe el municipio están destinadas a la realización de obras de infraestructura social y al fortalecimiento municipal.

INDICADOR	2010	2011	2012	2013	2014	2016
RECURSOS TRANSFERIDOS POR TIPO DE FONDO						
Fondo General de Participación (Miles de pesos) (1)	8,263.00	8,409.52	8,918.07	8,705.81	9,066.00	10,714.58
Fondo de Compensación (Miles de pesos) (1)	124.00	122.96	109.86	108.10	146.00	143.95
Fondo de Extracción de Hidrocarburos (Miles de pesos) (1)	10.00	12.46	13.31	12.57	12.00	0.00
Fondo de Fiscalización (Miles de pesos) (1)	35.00	39.13	36.66	40.96	50.00	47.07
Fondo de Fomento Municipal (Miles de pesos) (1)	534.00	660.67	653.38	827.77	883.00	1,715.14
Fondo de Participación de Impuestos Especiales (Miles de pesos) (1)	75.00	76.43	83.43	ND	ND	ND
FAFM (Ramo 33) (Miles de pesos) (1)	8,383.03	3,098.32	3,313.63	3,571.13	0.00	4,085.69
FISE, FAFEF, PEMEX, FIES, Prog. Suj. a Reglas de Oper., Otros Subsidios, Financ. y Empréstitos, Fondo de Compensación (Miles de pesos) (1)	450.00	0.00	999.00	0.00	0.00	0.00
FISM (Ramo 33) (Miles de pesos) (1)	18,539.00	9,304.97	16,572.26	17,542.28	0.00	18,789.55

FUENTES,(1) Secretaría de Hacienda. Subsecretaría de Planeación, Presupuesto y Egresos. Dirección de Contabilidad.,ND - No Disponible.

INDICADOR	2010	2011	2012	2013	2014	2016	2018
IMPUESTOS							
Impuesto Final a la Venta de Gasolinas y Diesel (Miles de pesos) (1)	22.00	19.75	23.06	21.83	28.00	28.17	115.24
Impuestos Sobre Automóviles Nuevos (Miles de pesos) (1)	63.00	65.32	66.08	64.77	67.00	62.18	47.85
Impuestos sobre Tenencia o Uso de Vehículos (Miles de pesos) (1)	57.00	207.61	0.72	ND	ND	ND	ND

FUENTES,(1) Secretaría de Hacienda. Subsecretaría de Planeación, Presupuesto y Egresos. Dirección de Contabilidad.,ND - No Disponible.

POBLACION

La población de Chapultenango asciende a 7,472 habitantes lo que representa solo el 0.13% del total del Estado, de los cuales el 46.81% vive en la zona urbana y el 53.19% habitan en las zonas rurales. En lo que respecta a la distribución de género, el 49.99% de la población son hombres y el 50.01% son mujeres de los cuales el 50.41% son de edad entre 15 a 49 años y 10.44% están entre los 60 años y más.



CONCEPTO	TOTAL	%	HOMBRES	%	MUJERES	%
Población Total	7,472	0.13	3,735	49.99	3,737	50.01
Urbana	3,498	46.81	1,690	48.31	1,808	51.69
Rural	3,974	53.19	2,045	51.46	1,929	48.54

FUENTE: INEGI. Censo de Población y Vivienda 2020. Tabulados Básicos.

POBLACIÓN ECONÓMICAMENTE ACTIVA

En el municipio la relación empleo - población de 12 años y más es de 74.04, en la población masculina el 49.20 por ciento y el 50.80 por ciento en la femenina, la participación por sexo marca una diferencia significativa con respecto a la participación femenina, este indicador determina que la actividad en el municipio sigue siendo la del hogar, lo que a su vez refleja un rezago cultural.

POBLACION ECONOMICAMENTE ACTIVA (PEA)

CONCEPTO	TOTAL	%
Población por Grupos de Edad de las Principales Localidades		
Chapultenango	3,498	46.81
0 a 14 años	1,111	31.76
15 a 64 años	2,141	61.21
65 años y más	246	7.03
Río Negro	560	7.49
0 a 14 años	194	34.64
15 a 64 años	325	58.04
65 años y más	41	7.32
Guadalupe Victoria	521	6.97
0 a 14 años	172	33.01
15 a 64 años	296	56.81
65 años y más	53	10.18
San Antonio Acambac	360	4.82
0 a 14 años	96	26.67
15 a 64 años	233	64.72
65 años y más	31	8.61
Buenos Aires	424	5.67
0 a 14 años	154	36.32
15 a 64 años	243	57.31
65 años y más	27	6.37
Carmen Tonapac	304	4.07
0 a 14 años	82	26.97
15 a 64 años	191	62.83
65 años y más	31	10.20
Población Según Grandes Grupos de Edad	7,472	0.13
0 a 14 años	2,441	32.67
15 a 64 años	4,471	59.84
65 años y más	560	7.49
Población Estimada al 2030 Según Grandes Grupos de Edad	9,773	1.18



0 a 14 años	2,866	29.32
15 a 64 años	5,975	61.14
65 años y más	932	9.54

Indicadores de marginación y pobreza

CONCEPTO	INDICE	GRADO	LUGAR ESTATAL	LUGAR NACIONAL
Marginación	0.9013593	Alto	67	553
Rezago social	0.9013593	Alto	69	483
Desarrollo Humano	0.0664	Medio		

FUENTE: Indicadores, índice y grado de rezago social, estimaciones del CONEVAL con base en el II Censo de Población y Vivienda 2020. INEGI.

El índice de desarrollo humano de Chapultenango, Chiapas es de 0.664 teniendo un grado medio. La marginación y rezago social es alto.

De acuerdo a los datos de las estimaciones del CONEVAL y del censo de población y vivienda 2010 el porcentaje de la población en situación de pobreza alimentaria es de 44.41 reflejando que los ingresos percibidos no alcanzan para satisfacer las necesidades de alimentos.

La población de Chapultenango vive en condiciones de pobreza a pobreza extrema, la población tiene un alto grado de rezago social ya que sus ingresos, dotación de servicios, características de la vivienda no sobrepasan los niveles de bienestar, situación que se debe entre otras a las condiciones económicas ante la falta de desarrollo y adecuada explotación de los recursos naturales y humanos.

CRECIMIENTO POBLACIONAL-FECUNDIDAD, NATALIDAD-MORTALIDAD

PRINCIPALES INDICADORES	TOTAL
Población Femenina de 12 a 49 Años a/	2,112
Tasa de Fecundidad b/ (%)	2.79
Tasa de Natalidad (%)	2.79

CONCEPTO	TOTAL	HOMBRES	MUJERES
Tasa de Mortalidad General	8.31%	4.15	4.16
Tasa de Mortalidad Infantil	3.19	1.59	1.60

FUENTE: INEGI. Censo de Población y Vivienda 2020. Tabulados Básicos.

MIGRACIÓN



La migración es uno de los problemas que se está presentando en este municipio debido a la falta de empleo y del desarrollo de las actividades agrícolas, pecuarias, industriales, artesanales, entre otros; por lo que cada vez el número de personas que abandonan el municipio, la escuela, el campo y a sus familias es mayor. Esto puede notarse en la siguiente tabla que describe las características migratorias de la población.

ORIGEN	DESTINO	TOTAL	H	M	EDAD H	EDAD M
CHAPULTENANGO	TABASCO, CHIHUAHUA, TIJUANA, PLAYA DEL CARMEN, EE. UU	85	43	42	20/30	18/25
GUADALUPE VICTORIA	TABASCO, JALISCO, VERACRUZ, MEXICO, EE.UU, PLAYA DEL CARMEN	30	14	16	20/30	15/30
RIO NEGRO	TABASCO, TUXTLA GUTIÉRREZ, EE.UU. PLAYA DEL CARMEN.	23	11	12	20/30	20/25
VALTIERRA CENTRO J	JALISCO, MÉXICO, EE. UU.	21	10	11	18/40	20/35
SAN ANTONIO ACAMBAC	TABASCO, VERACRUZ, JALISCO, EE.UU. PLAYA DEL CARMEN	18	9	9	20/30	15/28
CARMEN TONAPAC	TABASCO, VERACRUZ. TUXTLA GUTIERREZ	12	7	5	20/30	18/25

Fuente INEGI. Censo de población y vivienda 2020

En las demás comunidades el porcentaje de migración es relativamente bajo, además no existe un registro donde se pueda precisar un número exacto de personas y hacia qué lugares emigran, únicamente se llega a conocer por la información que proporcionan los familiares.

Los meses en que se da la migración para mejores oportunidades de empleo mayormente, son enero, febrero, agosto y septiembre. Los lugares de destino son Tabasco, Veracruz, México, Jalisco, Playa del Carmen y Estados Unidos de Norte América; mientras que los que salen a estudiar una carrera profesional lo hacen al estado de Tabasco o Tuxtla Gutiérrez.

Uno de los principales efectos que ha traído la migración, es la separación de los núcleos familiares, incremento del consumo de drogas entre los jóvenes, alto porcentaje del consumo de alcohol, prostitución en las jóvenes que no ven otra alternativa para atraer recursos y por lo consiguiente incremento de madres solteras menores de edad. Además de la deserción del sector campesino.

La inmigración en el municipio es del 0.45%; quienes llegaron al municipio provienen principalmente de los estados de Tabasco, Quintana Roo, Jalisco y Veracruz; el indicador regional es de 1.40% y el estatal de 3.16 por ciento.

**POBLACIÓN INDÍGENA**

DESCRIPCION	TOTAL	HOMBRES	%	MUJERES	%
Población Indígena	7,050	3,499	49.63	3,551	50.37
Población Hablante de Lengua Indígena	5,563	2,794	50.22	2,769	49.78
Según Condición de Habla Bilingüe	5,428	2,744	50.55	2,684	49.45
Zoque	119	40	33.61	79	66.39

FUENTE: INEGI. Censo de Población y Vivienda 2020. Tabulados Básicos.
Estimaciones del Consejo Nacional de Población. Datos 2020.

La población total que habla la lengua zoque es de 5,563 habitantes que corresponde el 74.45% de la población en general, de las cuales el 50.22% son hombres y el 49.78% corresponde a mujeres.

La siguiente tabla muestra las 32 localidades del municipio, y su población.

Población por localidad	Total	Femenina	Masculina
Total del municipio	7472	3737	3735
Chapultenango	3498	1808	1690
Carmen Tonapac	304	136	168
Guadalupe Victoria	521	254	267
Movac 1ra. Sección	105	52	53
San Pedro Nanchital	160	82	78
Río Negro	560	282	278
San Antonio Acambac	360	177	183
Valtierra Centro	165	87	78
Volcán Chichonal	66	31	35
San Pedro Yaspac	19	3	16
Nuevo Chapultenango (La Asunción)	13	5	8
Sonora	5	*	*
San Juan	7	3	4
Cumbre Valtierra	114	53	61
San José Valtierra	80	47	33
Caracol Santo Domingo	101	51	50
San Miguel Buenavista	349	166	183
Mina Valtierra	10	7	3
La Alianza	2	*	*
Buenos Aires	424	204	220
San Rafael	9	*	*
Los Sánchez	56	28	28
San Joaquín	7	*	*
San José Paraíso	96	46	50
Movac 2da. Sección	58	28	30
Nanchital San Antonio 3ra. Sección	67	30	37
San Francisco Nanchital 2da. Sección	76	38	38
San Pascual Bailón	40	19	21
Jomenas	60	26	34
Señor de Tila	1	*	*
Esquipulas Guayabal	87	37	50
Movac	52	25	27



EJES RECTORES

Los ejes rectores contenidos en el presente plan y que se mencionan a continuación, agrupan diversos temas prioritarios en la agenda pública municipal. Cada eje contiene objetivos y estrategias específicas para resolver los problemas públicos identificados.

Se presenta el siguiente esquema con los ejes que se llevarán a cabo en el periodo de administración 2021-2024:





EJE RECTOR 1. SERVICIOS PUBLICOS DE CALIDAD





TEMA 1.1 INFRAESTRUCTURA DE SERVICIOS BASICOS

Política pública 1.1.1 Servicios básicos en las viviendas

Diagnóstico de agua

Datos del CEIEG registraron que en 2020, un total de 1,230 viviendas (71.34%) disponen de agua entubada, pero 496 viviendas carecen del vital líquido en sus viviendas, reflejándose en barrios de la cabecera municipal y algunas localidades.

Existe un sistema de red de agua entubada, pero ya tiene muchos años que fue construida, y debido al crecimiento de la población, crece la demanda del vital líquido, por lo que se pretende construir una red integral de agua entubada.

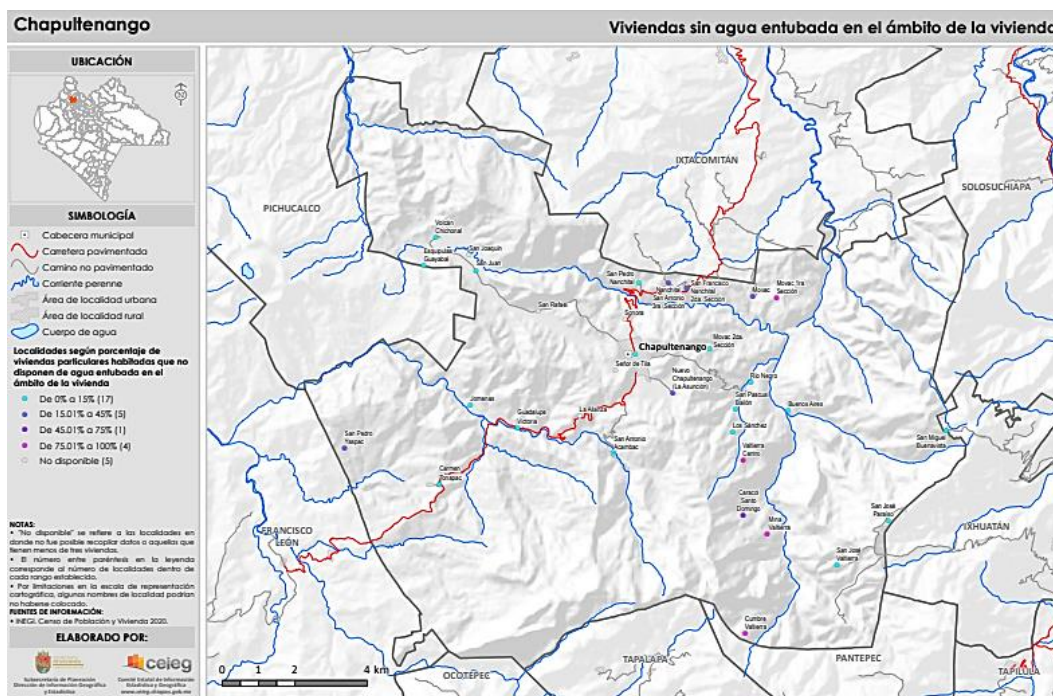

En algunas localidades se pretende construir una red de distribución y tanques de almacenamiento de agua para beneficiar a los habitantes.

Aunque existen ríos, manantiales, y lluvias considerables cada año, muchas viviendas disponen de agua directamente de arroyos, ríos, pozos o vertientes, es decir, no cuentan con un sistema de agua potable el cual contenga como mínimo con un tanque de almacenamiento con cloración.

Esta situación representa un peligro para la población, en especial la infantil, pues los



afluentes fluviales son contaminados por la actividad humana, el desarrollo de las actividades agrícolas, ganaderas, etc.

El municipio se suministra del vital líquido a través de 20 fuentes de abastecimiento como se muestra en la tabla siguiente:

FUENTES DE ABASTECIMIENTO 2022			
TOTAL	TANQUE DE ALMACENAMIENTO	MANANTIAL	OTROS
20	11	04	05

Fuente INEGI. II Censo de población y vivienda 2020

En la cabecera municipal, el agua se distribuye de acuerdo al siguiente diagrama:

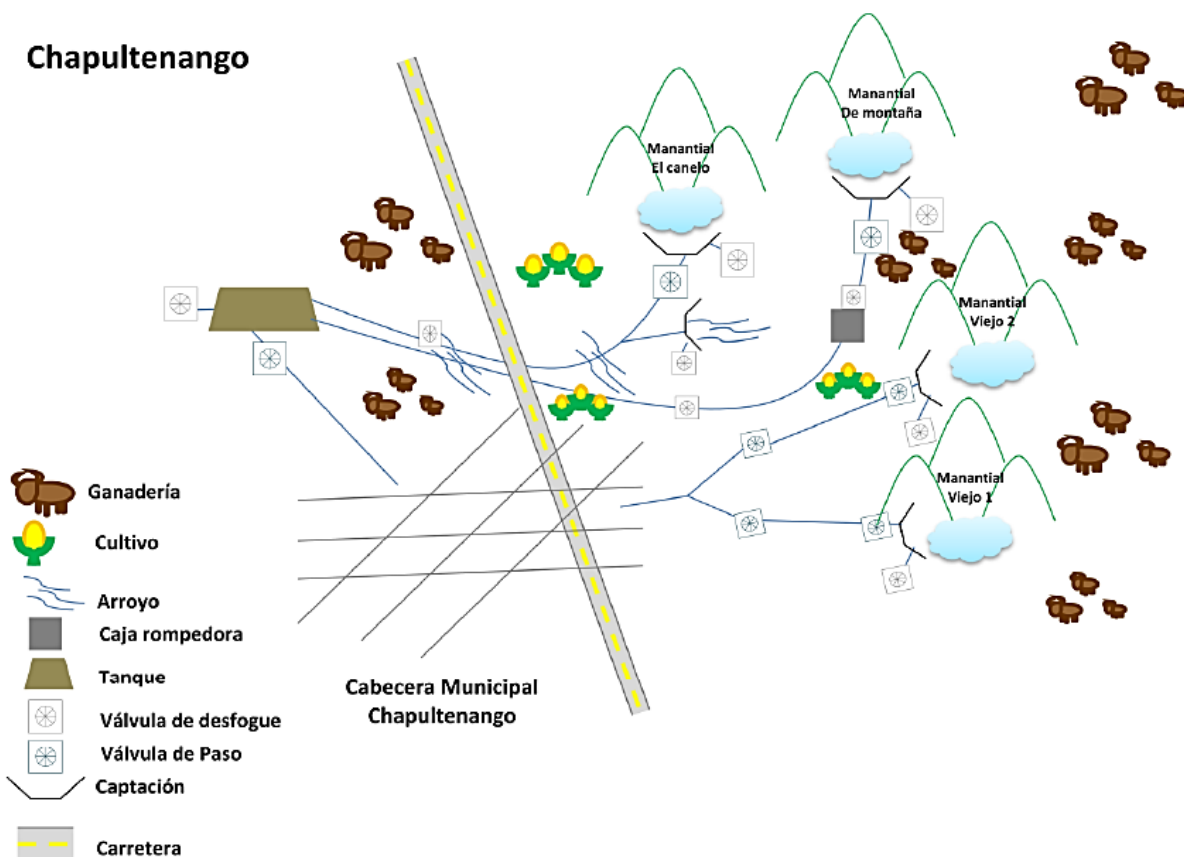

En la presente administración se realizarán acciones y gestiones ante dependencias para incrementar la cobertura de agua en las localidades, con el fin de mejorar las condiciones de vida de la población en el municipio. También se contempla el pago de derecho y aprovechamiento ante la Comisión Nacional del Agua.





Diagnóstico de energía eléctrica

En relación a la energía eléctrica, en 2020 un total de 1,651 viviendas (95.76%) cuenta con el servicio. La problemática que se presenta en el municipio se da en relación a la mala infraestructura, ya que constantemente hay fallas en el suministro de energía eléctrica, provocadas por lluvias, vientos, tormentas eléctricas, y esto genera apagones, que dañan electrodomésticos, y perjudica la economía de las familias.

En la presente administración se realizarán acciones y gestiones ante dependencias para incrementar la cobertura de energía eléctrica en las localidades, así como mejorar el suministro eléctrico, con el fin de beneficiar a la población en el municipio.

Objetivo: Incrementar los servicios básicos en las viviendas

Estrategia 1.1.1.1 Aumentar la cobertura de agua entubada

Estrategia 1.1.1.2 Aumentar la cobertura de drenaje

Estrategia 1.1.1.3 Aumentar la cobertura de energía eléctrica



TEMA 1.2 INFRAESTRUCTURA URBANA

Política pública 1.2.1 Servicios básicos urbanos

Diagnóstico de parques y jardines

Los parques y jardines de Chapultenango se encuentran en malas condiciones, en la cabecera municipal requiere atención urgente debido a herrería faltante y desgastada, no tiene juegos infantiles, carece de falta plantas de ornato, le falta imagen, y no tiene letras gigantes con el nombre que identifique al municipio.



En la presente administración se realizarán acciones y gestiones para mejorar las condiciones de los parques y jardines en la cabecera municipal, con el fin de ofrecer espacios de recreación para la población.

Diagnóstico de alumbrado público

Existe infraestructura de alumbrado en el municipio, pero se encuentra rezagado ya que hoy en día muchos espacios públicos y calles están a oscuras, lo que provoca vandalismo y temor de la población para no pasar por los lugares a oscuras.

Se requiere ampliar la cobertura del servicio, y cambiar las lámparas existentes por otras



de alta tecnología.



En la presente administración se realizará mantenimiento de la red de alumbrado público en barrios de la cabecera municipal y en principales localidades. También, se realizarán gestiones para el equipamiento adecuado con el fin de mejorar la infraestructura del servicio y beneficiar a los habitantes del municipio.

Diagnóstico de calles

Las calles de Chapultenango están en mal estado, requieren rehabilitación eliminar los baches, para que automóviles, camiones, taxis, motocicletas, camionetas y pochimovil (mototaxis) locales, además de los vehículos que transitan por el municipio procedentes de otros municipios, se beneficien con las calles en buen estado.



En la presente administración se realizarán acciones para mejorar la vialidad, a través del mantenimiento, la construcción y pavimentación de calles y guarniciones en la cabecera municipal y principales localidades.

Diagnóstico de mercados

En Chapultenango no existe un mercado público, por lo que es una necesidad prioritaria reubicar a locatarios que desde hace años se dedicaron a construir locales en terreno propiedad del ayuntamiento municipal, y en el presente dañan la imagen del parque municipal.

Se requiere un lugar donde los productores y comerciantes distribuyan productos y servicios de carnicería, fonda, taquería, talabartería, panadería, ropa, tortillería, coctelerías, entre otros.

En la presente administración se realizarán acciones y gestiones para la construcción del mercado público municipal, con el fin de promover el comercio y mejorar la imagen urbana del municipio.



Diagnóstico de limpia

El servicio de limpia incluye la recolección y disposición de la basura los días martes y viernes en cabecera municipal y jueves en localidades aledañas, de igual forma limpieza de parques, calles y jardines.

Se carece de un vehículo de recolección, por lo que se renta un camión volteo para brindar tal servicio.



La basura desprende olores fétidos, contaminando el aire y provocando la presencia de enfermedades gastrointestinales, respiratorias.

Se tiene considerado la reubicación del basurero y hacer campañas para limpieza en coordinación con las instituciones educativas y dependencias como ecología ambiental para un mejor orden de limpieza en calles, parques, solares, jardines, arroyos y así crear conciencia para que los ciudadanos tengan la cultura de separar la basura orgánica e inorgánica.

En el municipio de Chapultenango se genera un promedio de 15 toneladas de basura al mes en la cabecera municipal y localidades principales. Donde hay acceso en carreteras se realizan recorridos 2 veces a la semana. El basurero es un tiradero a cielo abierto que se ubica a 5 km de la cabecera municipal.

En la presente administración se realizarán acciones y gestiones para mejorar el servicio de limpia, generar hábitos en la adecuada disposición de la basura.



Diagnóstico de panteones

Se cuenta con un panteón municipal y se vigila que las actividades como inhumaciones sean registradas llevando un control que comienza con los documentos que expide la oficialía del registro civil o en su caso la Secretaría del Ayuntamiento.



En la presente administración se realizarán acciones para el mantenimiento del panteón, así como las gestiones para regular el servicio a través de reglamentos municipales.

Objetivo: Mejorar e incrementar los servicios básicos urbanos

Estrategia 1.2.1.1 Mejorar la infraestructura de parques y jardines

Estrategia 1.2.1.2 Aumentar y mejorar la infraestructura de alumbrado público

Estrategia 1.2.1.3 Mejorar la infraestructura de calles y vialidades

Estrategia 1.2.1.4 Realizar gestiones para la construcción de mercado público

Estrategia 1.2.1.5 Mejorar el servicio de limpia

Estrategia 1.2.1.6 Mejorar el servicio de panteones



EJE RECTOR 2. MUNICIPIO SEGURO





TEMA 2.1 SEGURIDAD PÚBLICA

Política pública 2.1.1 Reforzar las acciones de seguridad

Diagnóstico de seguridad

En Chapultenango, Chiapas desde el 21 de noviembre de 2021, un grupo de ejidatarios del Ejido Guayabal fueron expulsados por personas del mismo lugar, por disputa de tierras y existe el temor de que sean agredidos y amenazados, esto fue verificado por la Fiscalía General del Estado de Chiapas y los policías municipales quienes han acudido al lugar de los hechos. Los desplazados fueron instalados en el albergue.

Por otra parte, a orillas del municipio se reúnen grupos de jóvenes 14 a 25 años, quienes se dedican a desestabilizar a la sociedad, esto de acuerdo al reporte de policías municipales quienes han hecho rondines y la ciudadanía que reporta cada día.

También, se tienen reportes de ventas clandestinas de alcohol que provocan mayor alcoholismo en la población, quienes buscan pleitos son jóvenes de 15 a 25 años principalmente.

En el municipio de Chapultenango se cuenta con la Dirección de seguridad pública municipal que se encarga de mantener el orden público, vigilar y dar seguridad a la población. El Director, los comandantes, y elementos de policías realizarán acciones contenidas en los planes de seguridad en los turnos de 24 por 24 horas asignados.



Actualmente, se tiene cuenta con cuatro patrullas y tres moto patrullas para llevar a cabo las recorridos, rondines, auxilio a la población y vigilancia; tanto para la cabecera municipal como a las comunidades.



Es importante realizar acciones de capacitación, equipamiento, mantenimiento y adquisición de combustible, prevención del delito, y programas en coordinación con la Secretaría de Seguridad del Estado de Chiapas.

Los principales delitos en el municipio son asaltos a transeúntes, abigeato, violaciones, y en menor escala la drogadicción, por lo que en la presente administración se realizarán acciones coordinadas con el fin de disminuir la incidencia delictiva, a través del fortalecimiento de capacidades policiales, equipamiento, capacitación.



Se contemplan invertir en los programas de dignificación policial (contratación de policías municipales), equipamiento e infraestructura de los elementos policiales (adquisición de uniformes y adquisición de radios de comunicación), prevención social de la violencia y delincuencia, contratación de secretaria ejecutiva del Consejo municipal de Seguridad Pública y profesionalización de los elementos policiales.

Objetivo: Disminuir la incidencia delictiva

Estrategia 2.1.1.1 Fortalecer las capacidades policiales

Estrategia 2.1.1.2 Coordinación interinstitucional

Estrategia 2.1.1.3 Capacitación permanente



TEMA 2.2 PROTECCIÓN CIVIL

Política pública 2.2.1 Reforzar las acciones de protección civil

Diagnóstico de protección civil

La protección civil es la acción solidaria y participativa, que en consideración tanto de los riesgos de origen natural o humano como de los efectos adversos de los agentes perturbadores, con el fin de crear un conjunto de disposiciones, planes, programas, estrategias, mecanismos y recursos para que de manera corresponsable se apliquen las medidas y acciones que sean necesarias para salvaguardar la vida, integridad y salud de la población, así como sus bienes; la infraestructura, la planta productiva y el medio ambiente.

Chapultenango es uno de los municipios de Chiapas que más ha sufrido las consecuencias de los problemas causados por los fenómenos naturales, la población indígena de los zoques que habitaba la zona del volcán Chichonal, se reubicó en campamentos provisionales, donde las tierras no eran aptas para el cultivo, con lo cual también se afectó su economía.

Paulatinamente, la población ha regresado a su tierra, sin embargo las familias fueron separadas, las tradiciones interrumpidas y se incrementó la emigración.





Como consecuencia de la erupción del volcán, grandes áreas del municipio fueron devastadas. Cerca de cuatro décadas después, la vegetación se ha ido recuperando, pero aún quedan áreas deforestadas en el municipio. También como consecuencia de la actividad pecuaria, se han talado extensiones importantes del territorio municipal. Esta erupción es una clara muestra del daño económico y social que puede causar un fenómeno natural sobre la población de un municipio o región.

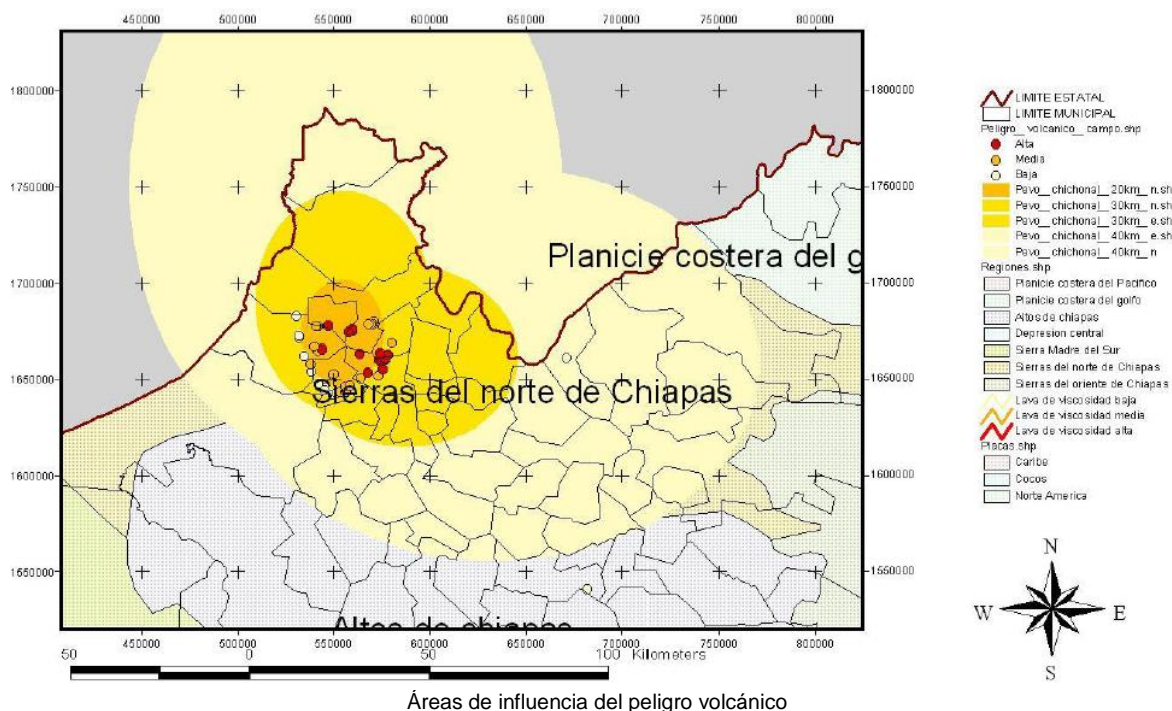

De acuerdo con el Atlas de peligros del estado de Chiapas, del Servicio Geológico Mexicano, el volcán Chichónal representa la estructura volcánica con actividad más reciente de la región y una de las más importantes por la magnitud de su explosión en el mundo. Se localiza al sureste de Ostucán y al suroeste de Ixtacomitán, con una altitud de 1260 msnm, se eleva sobre rocas sedimentarias del Terciario. El volcán se encuentra formado por andesitas de augita y tobas andesíticas. El 28 de marzo de 1982, se produjo una gran erupción explosiva con abundante lluvia de cenizas y flujos piroclásticos que destruyeron el domo del cráter.

El 3 y 4 de abril produjo dos grandes erupciones arrojando bloques de pómez, lapilli y ceniza. Produjo la destrucción total de algunas poblaciones, 2000 víctimas y damnificados, así como enormes pérdidas en tierras cultivables, ganado, plantaciones de cacao y plátano en un radio de 50 km.

El Volcán Chichónal arrojó enormes cantidades de material piroclástico y lluvia de ceniza y gases incandescentes con ceniza que cayeron sobre los valles de los costados del volcán, afectando a los municipios de Chapultenango, Ostucán, Reforma, Pichucalco, Francisco León, Sunuapa, Juárez e Ixtacomitán, entre otros.



Las corrientes piroclásticas o “nubes ardientes”, arrasaron la comunidad de Francisco León y otras situadas dentro de un radio de 6 km del volcán.

La erupción del volcán Chichonal en 1982 afectó la mayoría de las comunidades del municipio provocando pérdidas humanas y materiales, se presentaron fuegos en las comunidades de Naranjo y Vicente Guerrero, de la misma manera en la mayor parte del municipio afectó las lluvias de cenizas que cayó en todas partes provocando que los techos de las casas se cayeran, contaminó el agua de los ríos, los arroyos y los manantiales, afectó las cosechas.

En ese año de tragedia hubo escasez de alimentos y agua, se perdieron muchas cabezas de ganado, se secaron los pastos, la población sufrió aproximadamente tres años de crisis.



Abril de 1982.

El sábado 3 de abril, en los alrededores del volcán se registró una intensa actividad sísmica (casi 30 temblores por hora durante la mañana, y uno cada minuto por la tarde) que anticipó la llegada de otra erupción. Los temblores prácticamente cesaron a las 19:00 horas, y el volcán estalló violentamente a las 19:35 horas con una duración de 30 minutos aproximadamente. A las 5:33 horas del lunes 5 de abril, el Chichonal estalló por tercera vez con una duración de 45 minutos aproximadamente.



La mayor devastación ocurrió en las inmediaciones del volcán, siendo los municipios más afectados Francisco León y Chapultenango (que desaparecieron por completo), Nicapa, Esquipulas Guayabal, El Naranjo. El ejército evacuó a mucha gente, pero mucha más se quedó, y nunca se supo cuántas personas murieron.



Col. El Naranjo, Abril de 1982.

En junio, dos meses después de la erupción, los materiales de esas corrientes estaban aún tan calientes que era imposible tocarlos. Las corrientes de ceniza estancaron los ríos y arroyos formando lagos de agua hirviendo, la apertura de uno de esos embalses naturales causó inundaciones catastróficas en los cauces de los ríos Magdalena, Sayula y Grijalva.

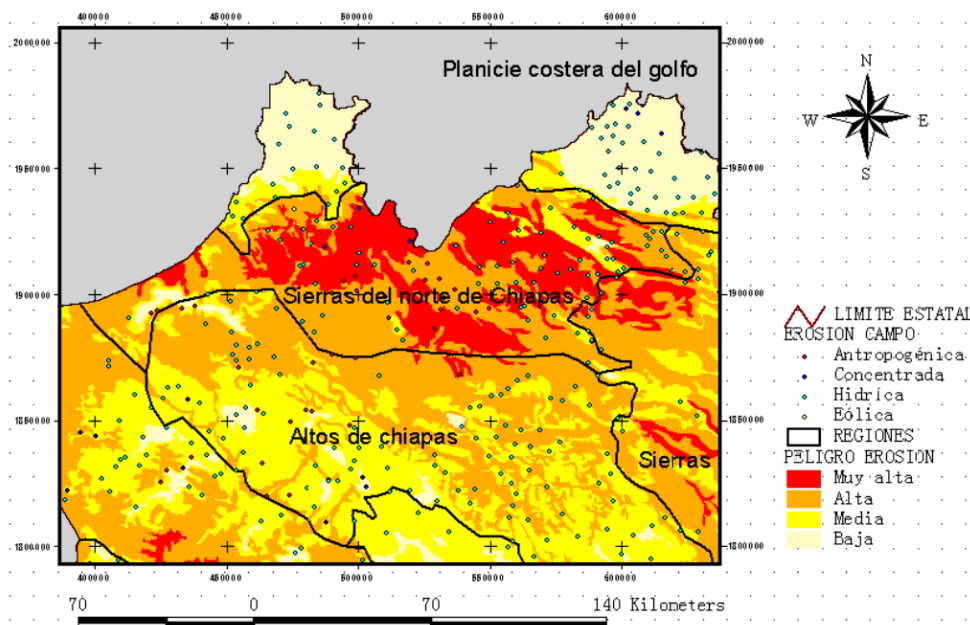

Erosión de las sierras del norte de Chiapas.



En general la región Sierra del Norte de Chiapas se cataloga en estado de erosión que va de alto a muy alto, esto debido a la gran cantidad de superficie deforestada y que posteriormente se convierte a zonas de cultivos por una sola vez, esta impresionante actividad fue observada en los municipios de El Bosque, Larrainzar, Chalchihuitán, Huitiupán, Rayón, Salto de Agua, Ixtacomitán, Jitotol, Chapultenango, Bochil, Coapilla, Tapalapa, Tecpatán, Pichucalco, Solosuchiapa y Francisco León.

Estos municipios se encuentran afectados por la deforestación, esto es delicado debido a que se localizan sobre la parte de la sierra en donde existen pendientes hasta de 30° con espesores considerables de alteración de la roca sedimentaria y en menor proporción rocas ígneas extrusivas pero que, además, se encuentran en un estado poco consolidado por lo que son más susceptibles a la erosión y los deslizamientos; las rocas sedimentarias, como las calizas, fueron sometidas a esfuerzos por la acción del fallamiento que sufrió la zona, por lo que actualmente presentan alto grado de fracturamiento, característica que también favorece la erosión.

Geológicamente, esta porción del estado es de alto riesgo por volcanismo. Por su ubicación geográfica, la región es propensa a fenómenos naturales, tanto hidrometeorológicos como geológicos. Debido a que el volcán Chichonal se encuentra cerca, y a pesar de no estar en activo, se debe contar con medidas de prevención suficientes para cualquier contingencia. En ese sentido, el Sistema Estatal de Protección Civil cuenta con un plan operativo denominado volcán Chichonal, que indica los alcances de peligro y riesgo volcánico, así como el monitoreo que se realiza en la zona.

Los riesgos geológicos son aquellos en donde entran los sismos, erupciones, y todo fenómeno que tenga que ver con el subsuelo. Los riesgos geológicos constituyen fenómenos naturales que representan una gran amenaza para la infraestructura social y económica de la zona, tal es el caso de la zona volcánica del “Chichonal”.

Tectónicamente, el volcanismo de esta área puede relacionarse con el sistema de fallas de desplazamiento lateral que afectan el Anticlinorio de Chiapas y con la subducción de la Placa de Cocos. La actividad ígnea adyacente al “Chichonal” indica la existencia de una zona de debilidad cortical relacionada con el complejo volcánico y posiblemente con el sistema de fallamiento regional Motagua-Polochic .

Lo anterior indica que se requiere estudiar la actividad tectónica regional y local a lo largo de esta zona para la planeación de la seguridad sismo volcánica de los diferentes asentamientos con el fin de evitar desastres como el ocurrido tras la erupción del volcán “Chichonal” en 1982 y que aún hoy en día se sienten sus efectos. Las poblaciones que se ubican en un radio de 5 km son las amenazadas por un alto riesgo, las localizadas en un radio de 10 km el riesgo es medio y las ubicadas a 15 km el riesgo es bajo.

En el municipio existe el área de protección civil, encargada de atender actividades que se relacionan con los desastres naturales, ya que son constantes las lluvias en la región, así como brindar atención oportuna en caso de emergencias.

Así mismo por la cercanía con el Volcán Chichonal, se realizan monitoreos constantes



para saber el estado del volcán porque es una zona de riesgo, realizar reportes a la Secretaría de Protección Civil del Estado, y mantener coordinación con las dependencias municipales, estatales y federales.



El personal realiza sus actividades con herramientas y servicio de radiocomunicación; la oficina se ubica en el palacio municipal, desde donde opera y se mantiene en contacto con los agentes municipales y comités comunitarios. Chapultenango cuenta con planes operativos, pero no cuenta con un Atlas de riesgos.



En la presente administración para mantener y brindar protección a la ciudadanía se realizarán gestiones para la adquisición de una unidad municipal de protección civil, y se implementarán acciones para fortalecer la reducción de riesgos y aumentar la resiliencia, con el objetivo de aumentar las capacidades de los elementos de protección civil municipal, se realizarán inversiones para equipamiento y capacitación permanente.

Se contempla invertir en la contratación de personal, adquisición de herramientas, adquisición de despensas como ayuda humanitaria para la población que requiera los apoyos por las contingencias o emergencias, mantener coordinación interinstitucional y capacitación.

Objetivo: Aumentar las capacidades de protección civil municipal

Estrategia 2.2.1.1 Fortalecer la reducción de riesgos y aumentar la resiliencia

Estrategia 2.2.1.2 Incrementar equipamiento e infraestructura

Estrategia 2.2.1.3 Coordinación interinstitucional



TEMA 2.3 GOBIERNO TRANSPARENTE Y ANTICORRUPCIÓN

Política pública 2.3.1 Finanzas públicas responsables

Diagnóstico

En Chiapas no puede existir una sociedad estable sin un gobierno comprometido con el bienestar común, por ello, el reto es hacer más con menos, para brindar bienes y servicios con altos estándares de calidad y funcionalidad.

El panorama económico y social que enfrenta el país, en particular nuestro estado, es complejo, debido a la falta de atención de los temas fundamentales para el desarrollo. En la última década, el mal manejo de las finanzas públicas se ha incrementado por la corrupción, el uso irresponsable de los recursos públicos y la poca transparencia en su aplicación.



El Sistema Estatal de Planeación Democrática establece las relaciones entre el gobierno federal, estatal y municipal con la sociedad, donde la planeación es la base que propicia el desarrollo sostenible; sin embargo, el Sistema no ha funcionado de manera eficaz, principalmente por la inadecuada integración de planes y programas, además de la precaria articulación en las etapas del proceso de planeación.

La incorrecta priorización, asignación y ejercicio del gasto e inversión pública tiene su origen en la escasa aplicación de políticas de austeridad, racionalidad y disciplina. Las necesidades y demandas de la sociedad, principalmente de la población vulnerable, han rebasado la capacidad de financiamiento del Estado y exige un incremento en los recursos destinados al desarrollo social.



El uso irresponsable de recursos públicos y la escasa o inexistente transparencia municipal, tiene consecuencias negativas que se reflejan en mala calidad en las obras y servicios, lo que repercute en el desarrollo municipal.

La transparencia permite conocer las acciones de gobierno, con la posibilidad de incidir en el quehacer público mediante la contraloría social. La rendición de cuentas es necesaria para dar cumplimiento con las obligaciones como ente público ante instancias fiscalizadoras, y la sociedad en general.

Se requiere mejorar el desempeño institucional, la gestión municipal y fomentar la honestidad en el ejercicio público.

Con el objetivo de mejorar las acciones de gobierno y dar buenos resultados a la población, en esta administración se realizarán acciones para transparentar los recursos públicos, así como implementar estrategias de austeridad y combate a la corrupción, con el objetivo de fomentar una nueva ética de trabajo.



Es indispensable fortalecer la comunicación social y la participación ciudadana, a fin de crear una cultura de honestidad, legalidad y transparencia para combatir la corrupción.

Objetivo: Garantizar la transparencia municipal y combatir la corrupción

Estrategia 2.3.1.1. Fortalecer la planeación municipal.

Estrategia 2.3.1.2. Mejorar el acceso a la transparencia e información pública.

Estrategia 2.3.1.3. Fortalecer la contraloría municipal.

Estrategia 2.3.1.4. Mejorar la participación y denuncia ciudadana.



EJE RECTOR 3. DESARROLLO SOCIAL





TEMA 3.1 CULTURA

Política pública 3.1.1 Fomento cultural

Diagnóstico

La fiesta mayor del municipio de Chapultenango es una mezcla de nuestras raíces hispánicas y el legado de los pueblos zoques, lo cual se ve reflejado en los bailables que evocan las danzas de los antiguos pueblos prehispánicos; de igual manera las ofrendas florales que entretejen para presentar a la Virgen de La Asunción, patrona del pueblo, es un fiel reflejo de las ofrendas que nuestros ancestros ofrecían a sus dioses.

Así mismo se realiza el evento del carnaval con los diferentes trajes coloridos y desfiles de carro alegóricos dando como inicio y final hasta el día de miércoles de ceniza donde asisten las personas religiosas a la celebración de la misa en cuerpo presente. Otra tradición más para el pueblo es el día de muertos se celebra con altares en ofrenda a sus fieles difuntos adornados con flor de tulipanes, palmas de coco, tamales de arroz, tamalitos de chipilín y dulces de chilacayote, papaya y calabaza, en coordinación con el H. Ayuntamiento quien tradicionalmente premia a los tres primeros lugares en altares y la realización de los mejores dulces.

Las actividades culturales del municipio se muestran en la siguiente tabla:

NOMBRE	ACTIVIDADES CULTURALES
El Baile del Sembrador	Baile con disfraces de campesinos sembrando maíz con tambor y flautas.
El Baile del Tigre y el Venado	Baile con disfraces de Tigre y Venado y el cazador
Evento de Carnaval	Personajes con disfraces, bailes del carnaval, la quema de san José (chepe).
Feria de la Virgen de la Asunción	Bailables, danzas, desfiles de los carros alegóricos, reina de la feria, eventos deportivos, muestras gastronómicas, artesanía.
Día de Muertos	Concurso de Altares.

Los eventos antes mencionados se llevan a cabo en coordinación con el Ayuntamiento, DIF, dependencias y centros educativos.

Así mismo estas actividades se efectúan en el parque central ya que no se cuenta con espacios públicos adecuados, no se tiene un auditorio de usos múltiples, ni unidad deportiva para la realización de los eventos deportivos.

La celebración de las festividades de la Virgen de La Asunción se efectúa entre el 14 y 15 de agosto como herencia de los españoles, derivado del “misterio de Elche”, el cual integra a María, madre de Jesús, en el triunfo pascual (muerte y resurrección). Dicha tradición fue traída a esta provincia zoque por los frailes que la evangelizaron, para lo cual se construyó la iglesia de la Virgen de La Asunción que data del S. XVI.



El traje típico de Chapultenango es blusa elaborada de tela de manta con encaje y listones falda de holanes floreada de diferentes colores.



Dentro de la gastronomía, se acostumbra a elaborar alimentos que sólo son consumidos durante fiestas religiosas, como: tamalitos de frijol, arroz, masa colada, chipilín, yuca con pepita, mole, caldo de gallina y res, y el atole de maíz con cacao es una herencia del pueblo zoque.



Hoy día, las autoridades municipales en coordinación con el patronato de la feria organizan actividades culturales, deportivas, muestras gastronómicas, agropecuarias y



artesanales; además de bailes populares, que dan colorido a las tradiciones religiosas.

De esta manera las fiestas tradicionales del municipio de Chapultenango se extienden del 9 al 16 de agosto, donde además se goza de los tradicionales juegos mecánicos, artefactos pirotécnicos, y en los puestos se venden una gran variedad de artículos.



Así también se celebra el 12 de diciembre día de la virgen de Guadalupe donde llegan los peregrinos de las diferentes comunidades a darle las mañanitas a la virgen y también se cuenta con la visita de antorchistas guadalupanos que visitan de paso al pueblo de Chapultenango.



En el municipio se encuentra una biblioteca pública con libros, revistas, para que la población que acude encuentre obras para aumentar su educación y cultura.



En la presente administración se llevarán a cabo acciones para el fortalecimiento cultural, a través talleres, también se realizarán gestiones para la construcción de una casa de la cultura ya que no se cuenta con infraestructura y equipamiento, con el fin de fortalecer y promover en el municipio el desarrollo de actividades culturales.

Objetivo: Fortalecer las actividades culturales

Estrategia 3.1.1.1. Promoción de actividades culturales

Estrategia 3.1.1.2. Mejorar la infraestructura y equipamiento existente

Estrategia 3.1.1.3. Gestión para la construcción de casa de la cultura



TEMA 3.2 EDUCACIÓN

Política pública 3.2.1 Infraestructura educativa

Diagnóstico

El número de escuelas por nivel educativo se muestra en la siguiente tabla:

INFRAESTRUCTURA EDUCATIVA	TOTAL	%
Escuelas de Preescolar	15	26.78
Escuelas de Preescolar Conafe	11	19.65
Escuelas de Primaria	13	23.21
Escuelas de Primaria Conafe	10	17.85
Escuelas de Telesecundaria	5	8.93
Escuelas de Cobach	1	1.79
Escuelas de Telebachillerato	1	1.79
Escuelas de Nivel Superior	0	0
TOTAL	56	100

INEGI. II Censo de Población y Vivienda 2010. Tabulados Básicos

No se cuenta con escuelas de nivel superior, por lo que los egresados se trasladan a otros municipios para continuar sus estudios superiores.

Los niveles de atención educativa en Chapultenango se muestran en la siguiente tabla:

NIVEL DE ESCOLARIDAD	TOTAL	%	MUJERES	%	HOMBRES
población sin escolaridad	911	58.73	535	41.27	376
población con nivel preescolar	594	45.45	270	54.55	324
población con nivel primaria	2,089	44.76	935	55.24	1,154
población con nivel secundaria	1,874	52.77	989	47.23	885
población con nivel bachillerato	1,081	51.16	553	48.84	528
población con nivel superior	386	48.19	186	51.81	200
población con nivel posgrado	22	59.09	13	40.91	9
no especificado	10	60.00	6	40.00	4
TOTAL	6,967		3,487		3,480

FUENTE: INEGI. II Censo de Población y Vivienda 2020. Tabulados Básicos

Hoy en cada comunidad de Chapultenango se cuenta por lo menos con un aula educativa bien sea del sistema CONAFE, Primarias Rurales, Estatales o Federales. En la cabecera municipal se cuenta con los tres niveles de educación básica y con un plantel del Colegio de Bachilleres de Chiapas (COBACH).

El personal docente de las escuelas del municipio se muestra en la siguiente tabla:



CONCEPTO	TOTAL	%
Personal docente a/	136	100
Preescolar	26	19.12
Primaria	71	52.20
Secundaria	24	17.65
Bachillerato	15	11.03
Nivel Superior	0	0.00

INEGI. Censo de Población y Vivienda 2020. Tabulados Básicos

En cuanto al personal docente se refiere, se cuenta con 136 profesores a los cuales les corresponde la tarea de alfabetizar al alumnado a través de habilidades y conocimientos abarcando preescolar hasta bachillerato, a nivel estatal tenemos el 0.22 por ciento del total de profesores incluyendo a CONAFE. De tal manera que para que lo anterior suceda, su desempeño tiene que estar avalado por una excelente infraestructura educativa.

La comunidad estudiantil de Chapultenango se distribuye de la siguiente manera:

CONCEPTO	TOTAL	%	HOMBRES	%	MUJERES	%
Primaria	2,089	0.10	1,154	0.76	935	0.65
Alumnos de 1º a 5º grado	1,306	0.12	734	56.20	572	43.80
Alumnos de 6º grado	783	0.10	420	53.64	363	46.36
Secundaria	1,873	0.18	885	1.43	988	1.68
Alumnos de 1º a 2º grado	371	0.14	208	56.06	163	43.94
Alumnos de 3º grado	1502	0.20	677	45.07	825	54.93
Bachillerato	1,074	0.16	527	1.73	547	2.33
Alumnos de 1º a 2º grado	222	0.12	103	46.40	119	53.60
Alumnos de 3º grado	852	0.17	424	49.77	428	50.23

FUENTE: INEGI. II Censo de Población y Vivienda 2020. Tabulados Básicos.

A diferencia de hace poco menos de 10 años, la expectativa de los jóvenes de Chapultenango ha crecido, y un número considerable de ellos han cursado el nivel universitario, siendo la especialidad en educación la más buscada, a la cual le sigue la de Contaduría Pública y Administración de empresas.





En la presente administración, se realizarán acciones para el mejoramiento y ampliación de la infraestructura existente, con el fin de beneficiar a los alumnos y la atención sea más eficiente.



La mayor parte de las escuelas no han sido atendidas, por lo que hay demandas de la población y de los alumnos para la construcción de aulas, sanitarios, espacios deportivos, entre otros.

Objetivo: Fortalecimiento de infraestructura educativa

Estrategia 3.2.1.1. Mejoramiento de escuelas

Estrategia 3.2.1.2. Ampliación de infraestructura existente

Estrategia 3.2.1.3. Construcción de sanitarios



Política pública 3.2.2 Combate al rezago educativo

Diagnóstico

La población analfabeta en el municipio es de 742 personas, de las cuales 464 (62.53%) son mujeres, y 278 (37.47%) son hombres. La población sin escolaridad asciende a 911 personas de las cuales 535 (58.73%) son mujeres y 376 (41.27%) son hombres.

CONCEPTO	TOTAL	%	MUJERES	%	HOMBRES	%
Alfabetismo	3,118	0.08	1,781	0.09	1,337	0.07
Población de 6 a 14 años que sabe leer y escribir	1,320	0.14	710	53.79	610	46.21
Población que no sabe leer ni escribir	145	0.07	72	49.66	73	50.34
Población analfabeta	742	0.14	464	62.53	278	37.47
Población sin escolaridad	911	0.13	535	58.73	376	41.27
Asistencia escolar	3,304	0.14	1,609	48.70	1,695	51.30
Población de 3 a 5 años	474	0.13	226	47.68	248	52.32
Población de 6 a 11 años	645	0.13	306	47.44	339	52.56
Población de 12 a 14 años	824	0.14	377	45.75	447	54.25
Población de 15 a 24 años	799	0.15	411	51.44	388	48.56
Población de 25 años y más	562	0.12	289	51.42	273	48.58

Fuente INEGI. II Censo de población y vivienda 2020.

De acuerdo con el Informe anual sobre la situación de pobreza y rezago social 2021, el municipio de Chapultenango presenta como carencia el rezago educativo un total de 2,114 personas que incluye la población que no sabe leer ni escribir, población analfabeta, población sin escolaridad, entre otros.

Aunado a los factores de pobreza, rezago y marginación, es urgente atender a la población para reducir el rezago educativo, sobre todo en los mayores de 15 años que no cuentan con ningún grado de estudios.

Por lo anterior, en esta administración se realizarán acciones y gestiones para la adquisición de becas educativas, convenios de coordinación con dependencias para que más personas obtengan certificados de estudios básicos y continúen su educación en la medida de lo posible, toda vez que la educación es de vital importancia en el desarrollo de un municipio, así como la calidad de vida dependen directamente de la educación, es a través de esta como se pueden ocupar mejores empleos, mejor certeza social y económica.

Objetivo: Reducir el rezago educativo

Estrategia 3.2.2.1. Aumentar la población con educación básica

Estrategia 3.2.2.2. Disminuir el analfabetismo

Estrategia 3.2.2.3. Aumentar la participación y fomento educativo



TEMA 3.3 SALUD

Política pública 3.2.1 Atención primaria a la salud

Diagnóstico

En el municipio de Chapultenango solo se cuenta con un centro de salud del IMSS y el Centro de salud con servicios ampliados Dr. Manuel Velasco Suarez en la cabecera municipal, y casas de salud en las localidades de Guadalupe Victoria, Río Negro y San Antonio Acambac. Los pacientes que tienen problemas graves de salud son trasladados al Hospital Regional de la ciudad de Pichucalco ubicado a 33 km. de la cabecera municipal.



El centro de salud del IMSS atiende en promedio 380 consultas mensuales, y brinda 4,560 consultas anuales.

El Centro de salud con servicios ampliados Dr. Manuel Velasco Suarez atiende en promedio 644 consultas mensuales, y brinda 7,728 consultas anuales. Sin embargo, el municipio no cuenta con suficiente personal médico y medicamentos y con la infraestructura necesaria para cubrir las necesidades de salud.

El Ayuntamiento de Chapultenango está comprometido a trabajar en conjunto con las 2 Clínicas, brindándole apoyo con afanadoras, vigilancia, choferes, combustible y mantenimiento de la ambulancia.



La plantilla médica del centro de salud del IMSS de la cabecera municipal está integrada por 01 médico, 02 enfermeras.

FUNCION	CANTIDAD
Médico	01
Enfermera	02

FUENTE: Centro de salud Chapultenango 2021

La plantilla médica del Centro de salud con servicios ampliados Dr. Manuel Velasco Suarez está integrada por 05 doctores y 09 enfermeras.

FUNCION	CANTIDAD
Médico	05
Enfermera	09

FUENTE: Centro de salud Chapultenango 2021





La población que asiste a la atención de la salud se muestra en la siguiente tabla:

CONCEPTO	TOTAL	%	MUJERES	%	HOMBRES
IMSS	609	55.83	340	44.17	269
ISSSTE	309	49.51	153	50.49	156
ISSSTE Estatal	34	47.06	16	52.94	18
Pemex, SDN ò SM	21	57.14	12	42.86	9
Instituto de Salud para el BIENESTAR	5,058	51.40	2,600	48.60	2,458
IMSS BIENESTAR	35	37.14	13	62.86	22
Institución Privada	15	73.33	11	26.67	4
Otra Institución	37	43.24	16	56.76	21
No afiliada	1,354	42.54	576	57.46	778
TOTAL	7,472	50.01	3,737	49.99	3,735

FUENTE: IMSS, Delegación en el Estado. Jefatura de Prestaciones Médicas; Coordinación de Planeación e Información Médica. ISSSTE, Delegación en el Estado. Subdelegación Médica. ISSTECH, Subdelegación de Servicios Médicos. Departamento de Planeación e Información Médica. ISA, Dirección de Innovación y Calidad de la Atención Médica. CRM, Delegación en el Estado. IDH, Dirección General. Dirección de Atención a Grupos Vulnerables.

La desnutrición en los niños se manifiesta debido a la marginación que se presenta en el municipio. La tasa de mortalidad general es de 8.31% de niños nacidos muertos en mujeres de edad de 12 años y más.

La tasa de niños nacidos vivos en mujeres de edad de 12 años y más es de 91.69%, de acuerdo a la siguiente tabla:

CONCEPTO	TOTAL	%
Hijo de Mujeres de 12 años y más	7,847	0.15
Nacidos Vivos	7,195	91.69
Nacidos Muertos	652	8.31

FUENTE: INEGI. Dirección General de Estadística. Dirección Regional Sur. Estadísticas Vitales. CONAPO. Indicadores Demográficos Básicos Generales

Las principales causas de mortalidad general en el municipio son: tumores malignos, enfermedades del corazón, bronquitis crónica, enfisema, asma, ciertas afecciones originadas en el periodo perinatal y accidentes.

Datos de INEGI 2020, reflejan que 9.66% de la población total padece alguna forma de discapacidad, distribuyéndose de la siguiente manera:

POBLACION CON PROBLEMAS	TOTAL	%	MASCULINO	%	FEMENINO
VISUAL	226	48.23	109	51.77	117
AUDITIVAS	146	45.89	67	54.11	79
CAMINAR, SUBIR O BAJAR	153	47.71	73	52.29	80
RECORDAR O CONCENTRAR	75	48.00	36	52.00	39
BAÑARSE, VESTIR O COMER	51	58.82	30	41.18	21
HABLAR O COMUNICARSE	71	43.66	31	56.34	40
TOTAL	722	47.92	346	52.08	376



La población del municipio ocupa el 0.18% en problemas de discapacidad al nivel estatal.

El centro de salud maneja el paquete básico de servicio de salud, el cual consiste en: saneamiento básico a nivel familiar, planificación familiar, atención prenatal del parto y puerperio y recién nacido, vigilancia de la nutrición y crecimiento infantil, inmunizaciones, manejos de casos de diarrea en el hogar, tratamiento antiparásito a las familias, manejo de infecciones respiratorias agudas, prevención y control de la diabetes mellitus y la hipertensión arterial, prevención de accidentes y manejo inicial de lesiones, participación social, detección de cáncer cérvico uterino y de mama.

La Prevalencia de VIH/SIDA de la población de 15 a 45 años de los habitantes del municipio de Chapultenango es del 0.05%.

En la presente administración, comprometida con la salud, realizará acciones para fortalecer la infraestructura existente y aumentar los espacios para atender a los pacientes, también realizará acciones y gestiones para asegurar el abasto de medicamentos y personal para fortalecer la capacidad de atención a la población usuaria.

Objetivo: Fortalecer la capacidad de atención primaria de la salud

Estrategia 3.3.1.1 Garantizar suficiente personal de salud

Estrategia 3.3.1.2 Asegurar el abasto de medicinas

Estrategia 3.3.1.3 Mejorar y aumentar la infraestructura de salud



TEMA 3.4 SOCIEDAD INCLUYENTE

Política pública 3.4.1 Igualdad de género y desarrollo integral de la familia

Diagnóstico

Históricamente, la diferencia entre el género humano ha sido marcada fuertemente, desde el inicio de la vida social, económica y política. Antes, la mujer no tenía derecho a ser escuchada, ni a opinar, ni mucho menos a elegir su papel en la familia o en la sociedad, pues existía una división de trabajo muy diferenciada; el hombre se dedicaba al trabajo y la mujer al cuidado de la casa y de la familia.

No es simplemente un producto deseable del desarrollo humano, es el objetivo central en su propio derecho. La discriminación de género es la fuente de la pobreza endémica, de la desigualdad y del bajo crecimiento económico, de la alta prevalencia del VIH, y de un inadecuado gobierno. Cualquier forma de discriminación de género es una negación de los derechos humanos, un obstáculo al desarrollo humano.

Igualdad de género significa estar dando deliberadamente visibilidad y apoyo a las contribuciones de las mujeres y dirigir el impacto diferencial de las estrategias, políticas, programas y proyectos sobre las mujeres en comparación con los hombres. Se requiere atención en las áreas prácticas a todos los niveles.

La total participación de las mujeres es un requisito previo para que el gobierno sea verdaderamente democrático. Las mujeres continúan estando poco representadas en las estructuras formales de toma de decisiones. Aunque las mujeres están incrementando la actividad en los sistemas de apoyo comunitario, las disparidades de género persisten en posiciones públicas a todos los niveles: local, nacional, regional y global.

En el municipio, la igualdad de género se ha practicado de manera más notable ya que se le ha dado participación a las mujeres en las diferentes áreas como: política, educativa y social.

La proporción de mujeres en los proyectos de liderazgo en las diferentes localidades es de 50%, puestos de elección popular del Ayuntamiento participan el 50% de mujeres y 50% de hombres de acuerdo a la Ley General para la Igualdad entre Mujeres y Hombres, en nuestro municipio una mujer fue presidenta municipal en el periodo 2018-2021.

Actualmente, 4 mujeres ocupan puestos de elección popular: 1 mujer Síndico, 1 Regidora Propietaria y 2 Regidoras suplentes.

Con base a la información del INEGI 2020, en el municipio de Chapultenango viven 3,737 mujeres, pero no existe fuentes de empleo del cual obtengan ingresos, las madres de



familia no pueden satisfacer las necesidades básicas por sí solas ya que se en muchas ocasiones son excluidas y les niegan el trabajo por su condición de mujer.

Los derechos de las mujeres, siendo niñas, jóvenes, adultas y mayores no son respetados, existe desigualdad y discriminación. Las condiciones de vida de las personas con discapacidad los colocan como vulnerables.



El DIF municipal es un organismo desconcentrado del Ayuntamiento, y cuenta con el apoyo de la presidenta, directora, auxiliares, trabajador social, los cuales se encargan de operar los diferentes programas de asistencia social, para las personas en situaciones de extrema pobreza, vulnerabilidad, de la tercera edad, madres solteras, violencia, entre otros.

Cuenta con una Casa DIA, que se encarga de los apoyos a las personas de la tercera edad en forma integral. Además, cuenta con la Unidad básica de rehabilitación (UBR), y se apoya con una doctora y un terapeuta que brinda consulta y atención médica a la ciudadanía de escasos recursos.

El DIF municipal solo logra atender un porcentaje de adultos mayores con alimentación, apoyo psicológico, jurídico, inclusión social, entre otros apoyos de asistencia social.



También existe la Procuraduría municipal de protección de los derechos de las niñas, niños, adolescentes y familia del sistema DIF municipal, a cargo del procurador municipal quien informa que en el año 2018, un total de 12 menores de edad sufrieron algún tipo de violencia familiar, en 2019 ascendió a 19, en 2020 fueron 16, y de enero a junio de 2021 un total de 5 menores de edad han sido atendidos por el mismo tema.

Asimismo, existe la instancia municipal de la mujer, dirigido por una abogada quien de octubre a diciembre de 2021 atendió a 50 mujeres por violencia familia, 15 por violencia económica, 10 por violencia patrimonial y 15 por violencia psicológica.

En esta administración, se realizarán acciones y gestiones para mejorar la atención a la población vulnerable, garantizar la igualdad de género, el desarrollo integral de las familias, y garantizar los derechos de las niñas, niños y adolescentes en el municipio, con el fin de que exista realmente una sociedad incluyente.

Objetivo: Fomentar la sociedad incluyente y desarrollo integral

Estrategia 3.4.1.1 Atender a familias vulnerables.

Estrategia 3.4.1.2 Promover la igualdad de género.

Estrategia 3.4.1.3 Garantizar los derechos de niñas, niños y adolescentes.



Política pública 3.4.2 Bienestar en la juventud

Diagnóstico

La juventud es una etapa trascendental en la formación del individuo y de su desarrollo, ya que, en este proceso de consolidación de la personalidad y la identidad sexual, se potencializa la posibilidad de conductas antisociales o desfavorables, como el abandono escolar o el abuso en el consumo de alcohol y drogas; de ahí la importancia de prevenirlas para contar con ciudadanos sanos y productivos que permitirá fortalecer los núcleos familiares como base de la cohesión social.

La importancia de los jóvenes en la sociedad radica en su potencial como impulsores del cambio y transformadores de su entorno, por ello, se requiere proveerlos de habilidades y oportunidades para participar en el desarrollo de sus comunidades en el presente y se asuman como actores en la construcción de su futuro.

A fin de lograr bienestar en la juventud del municipio, es prioritario promover la participación de los jóvenes en acciones para el beneficio de sus comunidades, así como fortalecer la cultura física que preserve la salud y reduzca el abuso en el consumo de alcohol y drogas, además de brindarles oportunidades de desarrollo económico e incrementar las opciones de ingreso al mercado laboral a corto y mediano plazo.



El deporte es una opción que favorece la formación física, reduce las adicciones y es fundamental para el autocuidado de la salud, sin embargo, en el municipio son escasos los espacios para practicar deportes, ejercicios y recreación. Muchos jóvenes corren en las carreteras Chapultenango-Ixtacomitán y Chapultenango-Guadalupe Victoria por las mañanas y tardes, pero se exponen al peligro de ser atropellados por vehículos y



motocicletas que transitan.

El lugar donde antes se practicaba el fútbol fue donado por autoridades pasadas para la construcción de un hospital, y los jóvenes dejaron de practicar este deporte tan popular. Únicamente se cuenta con el domo municipal para las actividades deportivas.

Una minoría de jóvenes usan drogas, alcohol, cigarrillos, y cometen delitos porque no tienen donde distraerse, ni se fomentan actividades para su desarrollo y recreación.

En la presente administración, se realizarán gestiones para la construcción de una unidad deportiva, además se fomentará el deporte organizando torneos, se incluirá a la juventud en actividades culturales, para mejorar las oportunidades de desarrollo social.

De igual manera, se realizarán gestiones para incluir a la juventud en programas de empleo temporal con el fin de ocuparlos y obtengan beneficios económicos.



Objetivo: Mejorar las oportunidades de desarrollo en la población juvenil.

Estrategia 3.4.2.1 Gestionar la construcción de una unidad deportiva

Estrategia 3.4.2.2 Impulsar el deporte en diferentes disciplinas

Estrategia 3.4.2.3 Generar oportunidades de desarrollo económico para los jóvenes



Política pública 3.4.3 Mejoramiento de viviendas

Diagnóstico

De las viviendas particulares, el 90.71% son propiedad de sus habitantes y el 9.29% son rentadas. En promedio cada vivienda la ocupan 4.28 habitantes. Los materiales para la construcción de la vivienda son un claro ejemplo del nivel de vida que llevan los habitantes del municipio.

El 20.79% de las viviendas es de piso de tierra, el 77.06% de piso de concreto, el 2.15% son de mosaico y otro material, las paredes son en el 81.35% de tabique, 18.20% de madera o vara y el 0.45% son de otros materiales. En los techos el 87.34% son de láminas (asbesto y zinc), 10.22% de losa de concreto y el 2.44% de otros materiales. Sin embargo, estos datos se revierten, ya que la diferencia entre la cabecera municipal y las comunidades es radical.



Según el Informe anual sobre la situación de pobreza y rezago social 2021, en el municipio existe, 2,373 personas con rezago por carencias en la calidad y espacios en las viviendas, y 5,796 personas con rezago por falta de los servicios básicos.

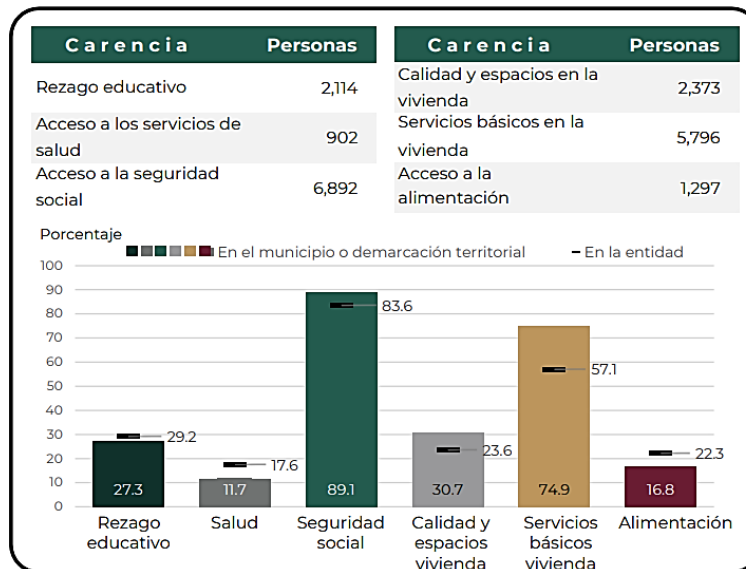

En el mismo informe, refleja que 59 viviendas existe hacinamiento. Es notable la diferencia entre las viviendas de la cabecera municipal y las localidades.



En la presente administración se realizarán acciones e inversiones para el mejoramiento de las viviendas, con el fin de beneficiar a las familias y reducir el rezago social.

Objetivo: Disminuir la población con carencia y calidad de los espacios en viviendas

Estrategia 3.4.3.1 Mejorar la infraestructura de las viviendas

Estrategia 3.4.3.2 Disminuir el hacinamiento



EJE RECTOR 4. DESARROLLO ECONÓMICO





TEMA 4.1 DESARROLLO RURAL

Política pública 4.1.1 Agricultura sostenible

Diagnóstico

El municipio de Chapultenango presenta escaso desarrollo agrícola, ya que la mayor parte de la población se dedica a las labores del campo, donde subsisten con sus cosechas y pocos excedentes. La superficie cosechada por tipo de cultivo se muestra en la siguiente tabla:

INDICADOR	2010	2011	2012	2013	2014	2015	2016	2017	2018
SUPERFICIE COSECHADA POR TIPO DE CULTIVO									
Café Cereza Superficie Cosechada (Ha) (1)	646.00	646.00	646.00	643.00	643.00	643	643	643	643
Frijol Superficie Cosechada (Ha) (1)	606.00	617.00	624.00	618.00	620.00	628	643	636	667
Maíz Grano Superficie Cosechada (Ha) (1)	980.00	985.00	1,033.00	398.00	520.00	407	416	420	425

FUENTES,(1) SIAP. <http://www.siap.gob.mx>,,ND - No Disponible.,,NA - No Aplica.

El cultivo con mayor superficie cosechada es el frijol, toda vez que las cosechas de maíz han bajado considerablemente en los últimos años. Los productores del municipio que se dedican al cultivo de maíz utilizan semilla criolla, con rendimientos entre los 800 y 1600 kilogramos por hectárea, para sembrar una hectárea necesitan alrededor de 12–14 kilogramos de maíz, utilizan 5 a 6 granos por golpe, la distancia de siembra es 1 metro entre hilera y 80 cm. entre plantas.



La mayoría de los productores no usan fertilizante edáfico, pero todos utilizan insecticidas



para el control de las plagas como el gusano cogollero y barrenador. Un gran número de productores no aplica la dosis correcta de cada uno de los productos utilizados, debido a que su conocimiento solo es empírico, y si algún producto no da resultados como ellos esperan, o aumenta la dosis de este o cambian el producto, por otro que entre ellos mismos prueban sobre las plantaciones establecidas.

Con estas prácticas irregulares las plagas van creando resistencia a los productos, esto hace que el cultivo necesite más insumos, incrementando por ellos los costos de producción por lo que disminuyen las áreas de producción.

El 100% de los productores aplica herbicidas para el control de las malezas, ninguno utiliza las dosis correctas. La baja densidad de siembra trae como consecuencia que una mayor superficie de suelo quede expuesta a los rayos del sol, por lo que las malezas crecen más acelerado que el cultivo, esto implica un mayor consumo de mano de obra por el concepto del control de maleza, además una baja densidad de plantas por lógica da menor rendimiento, sin fertilización los rendimientos son casi nulos.

En cuanto al cultivo de frijol a nivel municipal se cosecha un volumen de producción de 500 Kg/Ha. Este cultivo ha ido perdiendo superficie, los pocos productores que aún lo realizan lo siembra a una distancia de 90 centímetros entre surcos y a 35 centímetros entre plantas, para lo cual utilizan alrededor de 35 kilogramos de semilla. El 100% de los productores utiliza semilla criolla, la época de siembra es a partir de mayo.

Los productores únicamente realizan el control de plagas y malas hierbas. Las principales plagas son la babosa o lengua de vaca, la gallina ciega y el mosaico dorado producido por la mosquita blanca. Para lo cual aplican productos químicos. El destino de la producción es 100% para el autoconsumo.

En relación con el cultivo de café, a nivel municipal la superficie cosechada fue de 643 hectáreas en 2018, con un rendimiento de 8 quintales por hectárea (quintal=60 kilogramos) de café pergamino y caturro. Este sistema de cultivo presenta las siguientes características, el 100% de las plantaciones presentan baja densidad de población; sombra de vegetación natural, árboles de usos múltiples y frutales; y utilizan la variedad típica o criolla, así como el bourbon, generalmente no le dan un manejo adecuado por lo que se obtienen rendimientos muy bajos.

Dadas las condiciones desfavorables en las que se encuentra la agricultura de granos básicos en el municipio, se requiere de la promoción de actividades que redunden en mejores resultados económicos, por lo que la pequeña producción hortícola debe aprovecharse por las ventajas que el municipio ofrece en sus condiciones micro ambientales.



Hortalizas como chayote, malanga, yuca, entre otras, y hierbas verdes, también ofrecen una fuente de ingresos, pero por el momento sólo son para autoconsumo con una pequeña escala comercial.

INDICADOR	2010	2011	2012	2013	2014	2015	2016	2017	2018
VALOR DE LA PRODUCCIÓN AGRÍCOLA POR TIPO DE CULTIVO									
Café Cereza Valor de la Producción (Miles de pesos) (1)	3,968.31	4,370.00	7,057.55	4,018.75	2,521.85	3,153	3,724	3,895	3,968
Frijol Valor de la Producción (Miles de pesos) (1)	3,836.00	4,726.00	4,023.00	3,315.60	3,531.99	3,776	3,702	3,862	4,216
Maíz Grano Valor de la Producción (Miles de pesos) (1)	3,879.82	4,395.00	4,319.92	1,803.02	1,850.11	1,626	1,662	ND	2,072

FUENTES,(1) SIAP. <http://www.siap.gob.mx>,,ND - No Disponible.,NA - No Aplica.

El valor de la producción agrícola por tipo de cultivo se muestra en la tabla anterior, y refleja que la producción de frijol al tener mayor cosecha, en 2018 se obtuvo 4 millones 216 mil pesos, seguido del café y del maíz.

Actualmente el Gobierno de México a través del Programa Sembrando Vida, beneficia a muchas familias por la plantación de árboles maderables y frutales y se prevé que en un lapso de 5 años se comenzarán a cosechar cacao, canela, guanábana, papaya, pimienta, entre otros, y los productores formarán cooperativas para comercializar sus productos.



Plantas de Sembrando Vida en Ejido Guadalupe Victoria

El 100% de las unidades de producción que están en uso, son de temporal, y actualmente no se cuentan con otros sistemas de producción, ni con infraestructura, asesoría técnica, financiamiento, canales de comercialización, por lo que la producción solo alcanzan para el autoconsumo.



En esta administración se pretende aumentar la producción de los cultivos de maíz, frijol y café, además de impulsar la reconversión productiva en la superficie de temporal para beneficiar a los productores del municipio.

Objetivo: Aumentar la productividad agrícola

Estrategia 4.1.1.1 Fortalecer la producción de maíz y frijol

Estrategia 4.1.1.2 Fortalecer la producción de café

Estrategia 4.1.1.3 Impulsar la reconversión productiva

Política Pública 4.1.2 Ganadería sostenible

Diagnóstico

En Chapultenango Chiapas de acuerdo a encuestas a ganaderos una de las debilidades principales en la actividad pecuaria es el nivel tecnológico obsoleto utilizado, sobre todo en aspectos relacionados al manejo reproductivo desde la tecnificación del modelo como de la incorporación de buenas prácticas de la ordeña, de tal forma que se pueda optimizar los rendimientos productivos y reproductivos.



Otro punto crítico en la producción lechera se centraliza en la baja disposición de forrajes y de conservación de estos, así como el desconocimiento de especies con alto contenido de proteína y otros nutrientes, como es el caso de las leguminosas forrajeras y otros forrajes de corte, que son fácil de producir y que dándoles un buen manejo pueden cosecharse dos o más veces al año además de que son de fácil adaptación a sistemas agrosilvopastoriles.

Esta situación refleja que existen aspectos productivos tecnológicos importantes que limitan aumentar los rendimientos y la poca comercialización de los productos derivados



del bovino.

En este sentido, cuando el productor se involucra en el mercado, tiene la problemática de encontrarse con precios adversos, ubicándose con cierta inestabilidad y desventaja. Referente a la infraestructura pecuaria se puede mencionar que los productores medianos y grandes cuentan con corrales de manejo, en donde realizan las labores de sanidad y alimentación del ganado bovino, principalmente.

La ganadería ocupa un importante lugar en la economía de los habitantes del municipio, la producción de leche es escasa para autoconsumo básicamente. Uno de los grandes problemas que enfrenta la ganadería en esta zona es la falta de infraestructura, por un lado debido a las condiciones del terreno, pues es muy accidentado. Por otro lado el desconocimiento de las técnicas más convenientes para esta actividad.

Las enfermedades más comunes en el ganado bovino son: edema maligno, septicemia hemorrágica, carbón sintomático, mastitis, diarrea negra, neumonías, piroplasmosis, anaplasmosis, derrengue. También los afectan los parásitos externos como la garrapata y moscas, además de las sarnas, cuya proliferación se favorece porque hay ganaderos que pocas veces bañan a sus animales. Otras enfermedades son los que producen los parásitos internos como los vermes gastrointestinales y pulmonares.

INDICADOR	2010	2011	2012	2013	2014	2015	2016	2017	2018
SACRIFICIO DE EXISTENCIAS POR TIPO DE GANADO									
Sacrificio de Existencias Bovino (cabezas) (1)	3,018	2,737	2,846	2,840	2,751	2,854	2,885	Nd	Nd
Sacrificio de Existencias Ovino (cabezas) (1)	106	88	96	101	97	103	111	147	157
Sacrificio de Existencias Porcino (cabezas) (1)	563	593	569	511	519	532	539	558	572
Sacrificio de Existencias Aves (cabezas) (1)	10,495	11,201	10,759	12,262	12,166	12,115	12,234	13,174	13,673
Sacrificio de Existencias Guajolote (cabezas) (1)	1,030	1,086	1,133	1,165	1,127	1,155	1,190	1,269	1,265

FUENTES,(1) SIAP. <http://www.siap.gob.mx>,,ND - No Disponible,NA - No Aplica.

La tabla anterior muestra el sacrificio de existencias por tipo de ganado, con datos hasta el año 2018.

Es necesario mencionar que si bien la ganadería es favorecida por las fuertes lluvias, también es cierto que los terrenos accidentados que posee el municipio no son los más aptos, ya que los costos de producción son altos y reducen los beneficios, especialmente para los pequeños productores.

En el municipio la actividad pecuaria aporta al municipio una importante derrama económica, el principal producto derivado de la ganadería es la comercialización de la leche y queso, los productores venden sus productos en el estado de Tabasco y el



Sureste. A continuación se muestra el valor de la producción por tipo de producto:

INDICADOR	2010	2011	2012	2013	2014	2015	2016	2017	2018
VALOR DE LA PRODUCCIÓN POR TIPO DE PRODUCTO									
Valor de la Producción de Leche de Bovino (Miles de Pesos) (1)	3,720.50	3,992.00	4,178.30	4,532.60	4,407.50	4,541	4,414	4,448	4,435
Valor de la Producción de Huevo para Plato (Miles de Pesos) (1)	466.30	492.00	525.80	587.40	601.30	612	740	627	633

FUENTES,(1) SIAP. <http://www.siap.gob.mx>,,ND - No Disponible.,NA - No Aplica.

La tabla anterior refiere que en el año 2018 los productores obtuvieron más de 4 millones de pesos por la producción de leche de ganado bovino, es decir, más de lo que se obtiene por actividades agrícolas.

El volumen de la producción por tipo de producto se muestra en la siguiente tabla:

INDICADOR	2010	2011	2012	2013	2014	2015	2016	2017	2018
VOLUMEN DE LA PRODUCCIÓN POR TIPO DE PRODUCTO									
Volumen de la Producción de Leche de Bovino (Miles de litros) (1)	1,048.07	1,078.00	1,074.23	1,070.92	1,075.00	1,076	1,077	1,077	1,069
Volumen de la Producción de Huevo para Plato (Toneladas) (1)	28.43	29.00	28.73	29.71	30.40	31	31	31	32

FUENTES,(1) SIAP. <http://www.siap.gob.mx>,,ND - No Disponible.,NA - No Aplica.

Con la producción de más de 1 millón de litros de leche en el año 2018, los productores obtuvieron ganancias, por lo que beneficia en la economía de sus familias.

En la presente administración se realizarán gestiones ante dependencias para aumentar y comercializar la producción de ganado y sus derivados, que redunden en mayores ingresos para los productores en el municipio.

Objetivo: Aumentar y comercializar la producción pecuaria y sus derivados

Estrategia 4.1.2.1 Impulsar y fortalecer la ganadería

Estrategia 4.1.2.2 Apoyar a productores en comercialización de productos y derivados



TEMA 4.2 IMPULSO A LA ECONOMÍA

Política Pública 4.2.1 Reactivación económica y productividad

Diagnóstico

En años recientes, el contexto laboral de la entidad se ha caracterizado por la continua disminución de personas ocupadas en el ámbito rural y urbano, el incremento de las actividades informales, el deterioro salarial, así como el ambiente de trabajo desfavorable. Esto se refleja en la disminución de la Población Económicamente Activa Ocupada.

INDICADOR	2010	2015	2020
POBLACIÓN POR CONDICIÓN DE OCUPACIÓN E INGRESOS			
Población Económicamente Activa (1)	2,099	1,759	2,520.0
Población Económicamente Activa Ocupada (1)	2,006	1,640	ND
Población Económicamente Activa Desocupada (1)	93	119	34.0
Población no Económicamente Activa (1)	3,069	3,942	ND
Población Ocupada que Recibe Hasta 2 Salarios Mínimos (1)	1,771	1,023	ND
Población Ocupada que Recibe Más de 2 Salarios Mínimos (1)	269	221	ND

FUENTES,(1) INEGI. Censo de Población y Vivienda 2010.,(1) Encuesta Intercensal 2015.,ND - No Disponible

La tabla anterior muestra que la población que no trabajaba en el año 2015 ascendió a 3,942, más de la mitad de la población.

Entre los factores que inciden en la escasez de empleo y su vulnerabilidad, destaca que la mayoría de la población no cuenta con preparación académica, conocimientos técnicos y productivos, ni experiencia para ingresar al sector formal, lo cual ocasiona bajas remuneraciones y aportaciones a la productividad.

Aunado a la pandemia por covid-19 que afectó a muchas personas, el desempleo y falta de oportunidades vulnera a las familias en el municipio.

En esta administración se realizarán acciones para promover la inclusión laboral de grupos vulnerables, y promover la vinculación de la población desempleada al mercado laboral.

Objetivo: Impulsar el empleo para la productividad.

Estrategia 4.2.1.1 Promover la inclusión laboral de grupos vulnerables.

Estrategia 4.2.2.2 Promover la vinculación de la población desempleada al mercado laboral.



Política Pública 4.2.2 Impulso al desarrollo comercial

Diagnóstico

La deficiente calidad en los productos primarios y la carencia de procesos para su transformación, provocan un bajo valor agregado y reducen la capacidad de las empresas en la generación de empleos.

El consumo mínimo de servicios y productos elaborados en la entidad, se relaciona directamente con la falta de oportunidades para su comercialización y promoción, que permita a los consumidores valorarlos y se refleje en mejores ingresos de los productores locales.

En el sector secundario, la principal actividad se deriva de las agroindustrias procesadoras de los productos lácteos, siendo la elaboración de quesos la actividad que genera ingresos y empleos de manera directa e indirecta a pequeños y medianos ganaderos (18 queseros) dentro y fuera del municipio.

La producción de quesos ha trascendido en la región, como en los estados de Tabasco y Yucatán, lo que representa un gran potencial de desarrollo económico para esta agroindustria.

En relación con el sector terciario, la población ocupada se emplea en actividades relacionadas con el comercio y servicios, principalmente en locales, la vía pública o en sus hogares. Los comercios en el municipio son: 19 Tiendas de abarrotes, 3 ferreterías, 5 fondas y/o comedores, 2 tiendas de materiales de construcción, 8 carnicerías, 5 ciber, 4 tortillerías, 1 mueblería, 3 veterinarias, 2 mercerías, 5 farmacias, 3 papelerías, 10 tiendas de ropa, 1 servicio de cable visión, 3 fruterías.

En la presente administración, se considera realizar gestiones para impulsar el desarrollo comercial y empresarial, a través del fortalecimiento de las capacidades de los productores y los negocios. Se impulsará el mejoramiento de productos elaborados, se fomentará el consumo y comercialización de productos derivados de las agroindustrias, y se mantendrá coordinación interinstitucional para alcanzar los objetivos.

Objetivo: Fortalecer las capacidades para el desarrollo comercial

Estrategia 4.2.2.1 Impulsar el mejoramiento de productos elaborados.

Estrategia 4.2.2.2 Fomentar el consumo de productos y servicios locales.



Política Pública 4.2.3 Turismo sostenible

Diagnóstico

A pesar de que el turismo es un detonante para el crecimiento económico, todavía existen rezagos en infraestructura, seguridad, educación, salud y prácticas sustentables, debido a la falta de coordinación entre los sectores público, privado y social, para el ordenamiento de esta actividad.

El reto es proveer de atractivos turísticos de calidad, con creatividad e innovación, conciencia ambiental y sensibilidad social, que consoliden la oferta turística y posicionen a Chiapas como uno de los mejores destinos a nivel nacional e internacional.

Los centros ecoturísticos son fundamentales para el desarrollo de las comunidades, por ello, es necesario coordinar esfuerzos con los pueblos indígenas para mejorar el manejo sustentable del medio ambiente y a su vez compartan con los visitantes sus costumbres y tradiciones.

Asimismo, la falta de equipamiento, servicios básicos, señalización y vías de comunicación en óptimas condiciones, sumado a la nula vinculación de los atractivos y servicios con el desarrollo tecnológico, obligan a impulsar estrategias que atiendan las necesidades básicas del turista.



Camino al volcán Chichonal

El sector turístico aporta a la economía de Chapultenango, pero no se ha dado a conocer las culturas regionales, las reservas naturales, los recursos hídricos, la flora, la fauna, la



ruta hacia el volcán, ni se explotan para beneficio de la población. La falta de aprovechamiento se debe a que no existe un plan turístico ni proyectos que impulsen las actividades ecoturísticas.

En Chapultenango existen atractivos turísticos como el volcán Chichonal, el ex convento, las montañas, ríos y cascadas, pero se carece de infraestructura ya que no cuenta con hoteles, restaurantes, ni existen museos.

Rumbo al volcán Chichonal, se ubican cabañas con servicios de hospedaje, venta de alimentos y bebidas, además cuenta con guías de turistas.





En la cabecera municipal se encuentra el templo y ex convento de la Asunción que data del siglo XVI, principales monumentos coloniales del municipio.



También, se puede admirar la riqueza fluvial formada por los ríos Grande, Susnubac y Mobac, que corren entre los bosques, dando una peculiar belleza y aroma a los paisajes.



En la presente administración se realizarán gestiones para fomentar y promover actividades ecoturísticas, a través de la innovación de servicio, oferta turística, mejoramiento de la infraestructura y la calidad de la prestación de servicios, con el fin de potencializar el desarrollo económico.

Objetivo: Fomentar el ecoturismo sostenible

Estrategia 4.2.3.1 Promover el turismo de aventura

Estrategia 4.2.3.2 Impulsar la innovación de los servicios y oferta turística.

Estrategia 4.2.3.3 Fortalecer la infraestructura turística

Estrategia 4.2.3.4 Mejorar la calidad de la prestación de los servicios turísticos.

Política Pública 4.2.4 Infraestructura de comunicaciones

Diagnóstico

La red de caminos estatales pavimentados y terracerías logra enlazar a las comunidades y permiten la comunicación con la cabecera municipal y con el resto de los municipios de la región. Actualmente, se encuentran en pésimas condiciones por las lluvias registradas en el año 2020, provocando deslaves, derrumbes, asentamientos, deterioro de la superficie de rodamiento en varios tramos carreteros del municipio.

Existen 22 kilómetros de caminos con asfalto que comunica con la carretera federal 195 que recorre de la capital hacia el Estado de Tabasco, y 12 kilómetros del tramo Chapultenango-Guadalupe-Carmen Tonapac, que ya se dirige a la Ciudad de Tuxtla Gutiérrez.

Así también, se tienen los tramos de terracerías de la cabecera municipal a las



comunidades de Río Negro, Caracol Santo Domingo, San Antonio Acambac, Valtierra centro, Volcán Chichonal, Buenos Aires, San Antonio 3ra. Sección, Ribera Movac y Movac 1ra. Sección.

Sin embargo, existe rezago en las vías de comunicación, que son la mayor parte de los accesos a las comunidades, debido a los altos costos de construcción y escaso presupuesto.

La distancia de la cabecera municipal de Chapultenango hacia las localidades se muestra en la siguiente tabla:

N.P.	LOCALIDAD	TIPO DE ACCESO	DISTANCIA A CABECERA MUNICIPAL
01	Chapultenango		
02	Ejido Carmen Tonapac	Asfalto	12 km
03	Ejido Guadalupe Victoria	Asfalto	6 km
04	Movac 1ra. Sección	Herradura	10 km
05	San Pedro Nanchital	Asfalto-Concreto Hidráulico	4 km
06	Ribera Río Negro	Terracería	7 km
07	Ejido San Antonio Acambac	Terracería	5 km
08	Valtierra Centro	Terracería	9 km
09	Ejido Volcán Chichonal	Terracería	8 km
10	Ejido Nuevo Chapultenango	Concreto Hidráulico	1 km
11	Cumbre de Valtierra	Terracería-Herradura	15 km
12	San José Valtierra	Herradura	15 km
13	Caracol Santo Domingo	Terracería	10 km
14	San Miguel Buena Vista	Asfalto-Terracería-Herradura	60 km
15	Ejido San Pedro Yaspac	Asfalto-Herradura	15 km
16	Ribera Buenos Aires	Terracería	11 km
17	Ribera Los Sánchez	Terracería	9 km
18	Ribera San José Paraíso	Herradura	18 km
19	Ribera Movac	Terracería	11 km
20	San Antonio Nanchital 3ra. Sección	Asfalto-Terracería	7 km
21	San Francisco Nanchital 2da. Sección	Asfalto	6 km
22	Ribera San Pascual Bailón	Terracería	6 km
23	Ejido Jhomenas	Asfalto-Concreto Hidráulico	8 km
24	Colonia Señor de Tila	Terracería	0.5 km
25	Esquipulas Guayabal	Terracería	8 km

Fuente: Dirección de Obras Públicas Municipales 2022

Los tramos de caminos se encuentran en mal estado, por lo que se requiere atención urgente para evitar que la población quede incomunicada, evitar accidentes, y evitar se frene la comercialización de productos y servicios hacia el municipio.

CAMINO CHAPULTENANGO – IXTACOMITAN



En lo que a transportes se refiere, se cuenta con camionetas de transporte mixto y vagonetas compactas que prestan sus servicios hacia la cabecera municipal de Ixtacomitán. Sin embargo, el transporte hacia el interior de las comunidades es deficiente ya que al no contarse con buenos caminos los únicos transportes que realizan el servicio son los de carga, que a la vez otorgan el servicio de pasaje, más este se realiza siempre y cuando haya un número de pasajeros suficientes, por lo que en muchas ocasiones las personas tienen que trasladarse caminando a sus respectivas comunidades.

Además, la cabecera municipal de Chapultenango cuenta con servicio de transporte local de pochimóvil (moto taxi) que disponen con servicios de viaje especiales en diversas partes del municipio.

TIPO DE VEHICULO	TOTAL	%
TOTAL	326	100
Automóviles Particular	100	30.67
Camiones y/o taxi de pasaje a/	28	08.59
Motocicletas	153	46.93
Camiones y camionetas de carga	22	06.74
Pochimovil	23	07.06



Datos referidos al 31 de diciembre de 2021

En cuanto al transporte, se señalan las localidades que cuentan con el servicio:

LOCALIDAD	TRANSPORTE	
	SI	NO
Chapultenango		
Ejido Carmen Tonapac	X	
Ejido Guadalupe Victoria	X	
Movac 1ra. Sección		X
San Pedro Nanchital	X	
Ribera Río Negro	X	
Ejido San Antonio Acambac	X	
Valtierra Centro	X	
Ejido Volcán Chichonal	X	
Ejido Nuevo Chapultenango		X
Cumbre de Valtierra		X
San José Valtierra		X
Caracol Santo Domingo	X	
San Miguel Buena Vista	X	
Ejido San Pedro Yaspac	X	
Ribera Buenos Aires	X	
Ribera Los Sánchez		
Ribera San José Paraíso		X
Ribera Movac		X
San Antonio Nanchital 3ra. Sección	X	
San Francisco Nanchital 2da. Sección	X	
Ribera San Pascual Bailón	X	
Ejido Jhomenas	X	
Colonia Señor de Tila		X
Esquipulas Guayabal		X

FUENTE: Centro SCT Chiapas



En relación al servicio telefónico, el municipio cuenta con red de telefonía residencial en



la cabecera municipal pero la señal se interrumpe cuando existen tormentas eléctricas, además, existen 02 casetas telefónicas particulares que brindan el servicio a la población.

En el municipio no se cuenta con cobertura de telefonía móvil, únicamente telefonía rural, y no existen oficinas de correos ni telégrafos, de acuerdo a la siguiente tabla:

CONCEPTO	TOTAL
Localidades con servicio de telefonía rural	2
Oficinas de correos	0
Oficinas de telégrafos	0

Datos referidos al 31 de Diciembre de 2021

FUENTE: Centro SCT Chiapas. Dirección General; Subdirección de Comunicación; Unidad de Planeación y Evaluación. Servicio Postal Mexicano.

Las radiodifusoras captadas son las del vecino Estado de Tabasco; de Pichucalco, Chiapas se capta la señal de una privada y de la repetidora de Red del Sistema Chiapaneco de Radio y Televisión.

Las televisoras que se captan en el municipio son las del grupo Televisa y TV Azteca y el Canal 10 de la Red Chiapas, así mismo ya se cuenta con servicio de cable visión siempre y cuando las personas tienen para pagar el servicio solo en la cabecera municipal.

El acceso a Internet es a través de ciber cafés particulares, donde los jóvenes y niños asisten hacer sus tareas, es poco el servicio que se proporciona ya que es por vía satelital, en ocasiones por lluvias y tormentas eléctricas se interrumpe la señal por varios días la cual la población joven se traslada a otro municipio cercado para tener este servicio y realizar sus actividades escolares.

En la actualidad la mitad de los habitantes se comunican por vía conexión inalámbrica en los centros de internet, o con vecinos que cuentan con ese servicio.

En la presente administración se realizarán acciones y gestiones para el mejoramiento de la infraestructura en vías de comunicación.

Objetivo: Mejorar las vías de comunicación.

Estrategia 4.2.4.1 Revestimiento de caminos

Estrategia 4.2.4.2 Construcción y rehabilitación de muros de contención.

Estrategia 4.2.4.3 Rehabilitación de puentes.



EJE RECTOR 5. DESARROLLO AMBIENTAL





TEMA 5.1 MEDIO AMBIENTE SUSTENTABLE

Política pública 5.1.1 Conservación de la biodiversidad

Diagnóstico

La pérdida de biodiversidad es uno de los problemas más significativos del planeta. Al transformar selvas, bosques, matorrales, pastizales, manglares, lagunas y arrecifes en campos agrícolas, ganaderos, granjas camaroneras, presas, carreteras y zonas urbanas, se destruye el hábitat de miles de especies.

Chapultenango cuenta con una diversidad biológica, gran reserva de bosques, pero se ha destruido con incendios forestales, tala inmoderada, contaminación, y ha sido muy complicado reforestar por la escasa conciencia en la población de sus efectos negativos.

El reto de esta administración es transformar el comportamiento y las prácticas que reduzcan la degradación, contaminación y uso irracional de los recursos naturales; además, es necesario promover medidas de mitigación y prevención para disminuir la vulnerabilidad de las personas y del medio ambiente.

No existe un relleno sanitario, se renta de un terreno para basurero municipal que se ubica a 5 km de la cabecera municipal.

Debido a que no existe un manejo adecuado de los desechos sólidos generados en la población, esta administración gestionará la construcción de un relleno sanitario municipal.

Asimismo, se harán campañas de concientización a la población en general para evitar las descargas de residuos peligrosos y contaminantes al suelo, agua y aire que son los recursos naturales.

Para el cuidado del agua se realizarán gestiones para la construcción de plantas de tratamiento de aguas residuales.

Objetivo: Garantizar la sustentabilidad de los recursos naturales del municipio.

Estrategia 5.1.1.1 Fomentar el cuidado de agua, suelo y aire

Estrategia 5.1.1.2 Gestionar la construcción de plantas de tratamiento de aguas residuales.

Estrategia 5.1.1.3 Gestionar la construcción de un relleno sanitario.



Política pública 5.1.2 Acciones contra el cambio climático

Diagnóstico

El cambio climático se deriva de las actividades humanas y sus consecuencias por el uso irracional de los recursos naturales como la deforestación, degradación y contaminación de suelos y cuerpos de agua, desechos de residuos sólidos y aguas residuales, quema de combustibles fósiles, además de la sobreexplotación de ecosistemas.

Con datos del Centro Nacional de Prevención de Desastres (Cenapred), en 2010, la entidad registró ocho desastres que causaron daños en 64 municipios y pérdidas económicas superiores a los ocho mil millones de pesos, provocados por la tormenta tropical Matthew, las depresiones tropicales 2 y 11 y la onda tropical 23. Estos fenómenos perturbadores son considerados los más destructivos en los últimos veinte años, solo superados por el huracán Stan.

De ahí la importancia de impulsar medidas para reducir esta problemática y construir una sociedad resiliente; por ello, es urgente coordinar esfuerzos entre las instituciones, difundir el impacto y las medidas ante el cambio climático, a fin de incorporar la gestión integral de riesgos en los procesos de desarrollo de la entidad.

Objetivo: Fortalecer las acciones contra el cambio climático

Estrategia 5.1.2.1 Impulsar acciones para la mitigación y adaptación ante el cambio climático.

Estrategia 5.1.2.2 Impulsar la coordinación interinstitucional.

Estrategia 5.1.2.3 Difundir los impactos y las medidas ante el cambio climático.



SEGUIMIENTO Y EVALUACIÓN

El programa de seguimiento y evaluación se plantea durante el periodo de ejecución en los 3 años de administración divididos en semestres.

El seguimiento permitirá tomar decisiones de concretas para corregir incumplimientos y solventar mediante la supervisión del avance físico y financiero de las obras públicas municipales, el cumplimiento de las metas y el monto real del gasto ejercido en relación con lo autorizado.

La Contraloría Social Municipal del Comité de planeación para el desarrollo municipal (Copladem) será la encargada de realizar el seguimiento de los programas y proyectos contemplados, a través de la revisión de ejecución de las acciones que realiza el gobierno municipal para fortalecer la capacidad de la sociedad civil en la evaluación y en la aplicación de los recursos públicos.

La evaluación se hará mediante una medición periódica de la ejecución de los programas y proyectos para comprobar si se han alcanzado los objetivos deseados y deberá iniciar concurrentemente con la implementación del proyecto, es decir, no se esperará a que esté concluido. Durante esta etapa se observará la evolución del proceso y la verificación de los logros obtenidos.

Para la evaluación se determinará el porcentaje de avance que se alcanzó en la implementación de los programas y proyectos municipales, el cumplimiento de las metas establecidas, los logros obtenidos y las acciones por realizar. La herramienta a utilizar será el Informe de evaluación del nivel de cumplimiento del Plan Municipal de Desarrollo.



ANEXOS

MEDIO FISICO

El municipio se ubica en la Región Socioeconómica VIII NORTE. Limita al norte con Ixtacomitán y Pichucalco, al este con Solosuchiapa e Ixhuatán, al sur con Pantepec, Tapalapa y Ocoatepec y al oeste con Francisco León y Pichucalco. Las coordenadas de la cabecera municipal son: 17°20'24" de latitud norte y 93°07'47" de longitud oeste y se ubica a una altitud de 627 metros sobre el nivel del mar. Con una superficie territorial de 181.28 km² ocupa el 0.24% del territorio estatal.

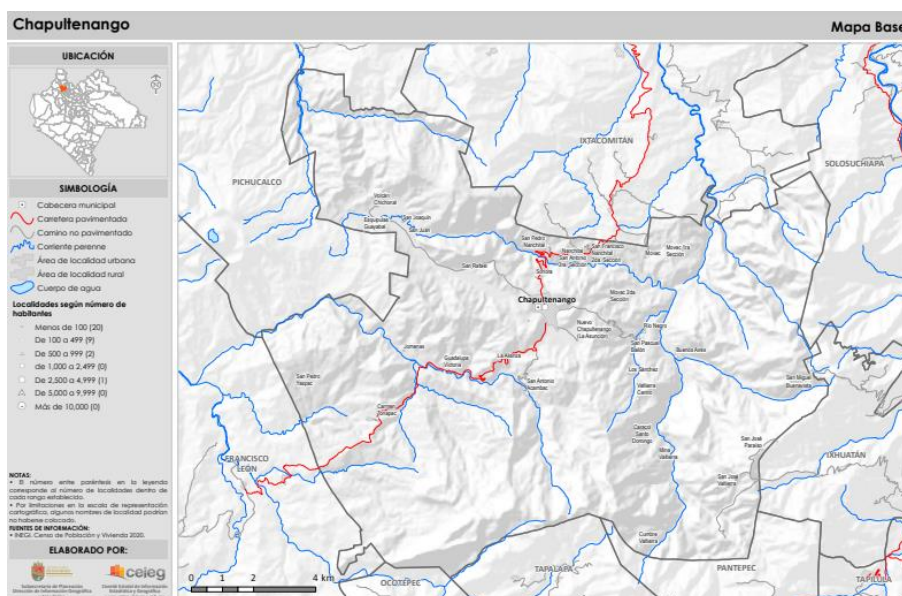

Los climas existentes en el municipio son: Cálido húmedo con lluvias todo el año (72.06%) y Semicálido húmedo con lluvias todo el año (27.94%).

En los meses de mayo a octubre, las temperaturas mínimas promedio se distribuyen porcentualmente de la siguiente manera: de 15 a 18 °C (26.47%) y de 18 a 21 °C (73.53%).

En tanto que las máximas promedio en este periodo son: de 24 a 27 °C (8.38%), de 27 a 30 °C (52.72%), de 30 a 33 °C (34.07%) y de 33 a 34.5 °C (4.83%).

Durante los meses de noviembre a abril, las temperaturas mínimas promedio se distribuyen porcentualmente de la siguiente manera: de 9 a 12 °C (7.6%), de 12 a 15 °C (43.28%) y de 15 a 18 °C (49.12%).

Mientras que las máximas promedio en este mismo periodo son: de 18 a 21 °C (1.69%), de 21 a 24 °C (25.13%), de 24 a 27 °C (73.08%) y de 27 a 30 °C (0.11%).

En los meses de mayo a octubre, la precipitación media es: de 2000 a 2300 mm (22.43%),



En los meses de noviembre a abril, la precipitación media es: de 1000 a 1200 mm (5.98%), de 1200 a 1400 mm (33.03%), de 1400 a 1700 mm (38.39%) y de 1700 a 2000 mm (22.61%).

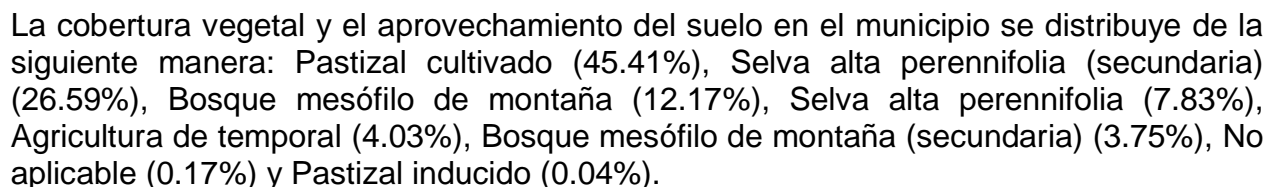



Los tipos de suelos presentes en el municipio son: Luvisol (79.91%), Phaeozem (17.84%), Arenosol (1.22%), Regosol (0.82%), No aplica (0.17%), Leptosol (0.02%) y Acrisol (0%).

En la región norte existen terrenos semiplanos con pocas áreas accidentadas, allí se ubican la cabecera municipal y las localidades más importantes como son: Volcán Chichonal, San Pedro Nanchital, San Francisco Nanchital 2da. Sección, San Antonio Nanchital 3ra. Sección, Ribera Movac y Movac 1ra. Sección. En la zona sur, donde se ubican las comunidades de Río Negro, Buenos Aires, Valtierra Centro, Caracol Santo Domingo, San Antonio Acambac, Guadalupe Victoria, Jomenas y Carmen Tonapac, las cañadas forman divisiones físicas entre las localidades, resultando pendientes pronunciadas y escasez de terrenos planos o semiplanos.

La erosión es favorecida por ser terrenos en gran parte accidentados y con parte aguas como en las comunidades de Río Negro, Buenos Aires, San Miguel Buena Vista, Cumbre Valtierra. El grado de erosión es bajo, aunque en las laderas del cerro gavilán, laderas del río Movac y las laderas del Caracol santo domingo se pueden observar fuertes deslaves.

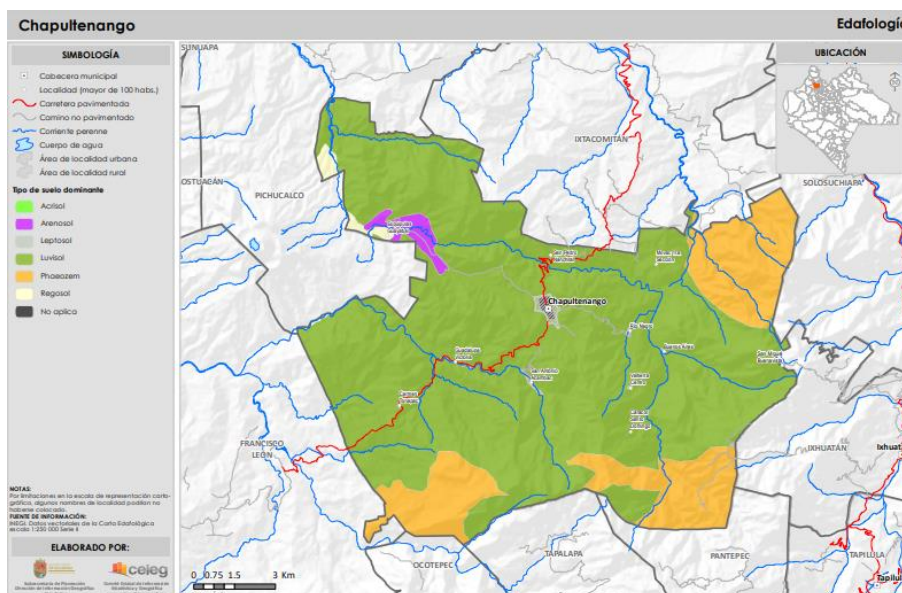

Los tipos de roca que conforman la corteza terrestre en el municipio son: Lutita-Arenisca (roca sedimentaria) (47.47%), Caliza (roca sedimentaria) (39.2%), Granodiorita (roca ígnea intrusiva) (6.46%), Aluvial (suelo) (2.23%), Andesita-Brecha volcánica intermedia (roca ígnea extrusiva) (1.98%), Conglomerado (roca sedimentaria) (1.92%) y Toba intermedia (roca ígnea extrusiva) (0.75%).

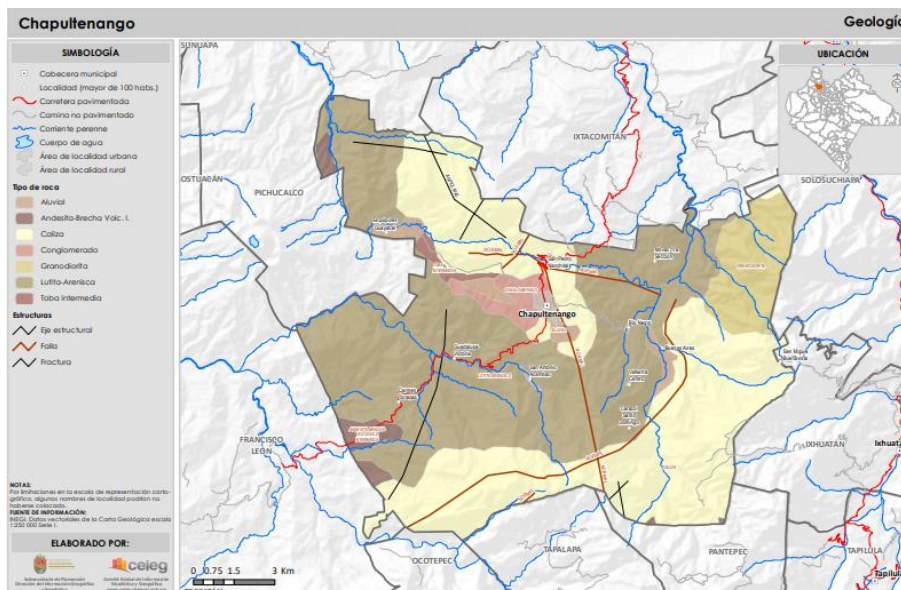

El municipio forma parte de la región fisiográfica Montañas del Norte.
La altura del relieve varía entre los 300 mts. y los 1,600 mts. sobre el nivel del mar.

Sierra alta escarpada compleja (100%).

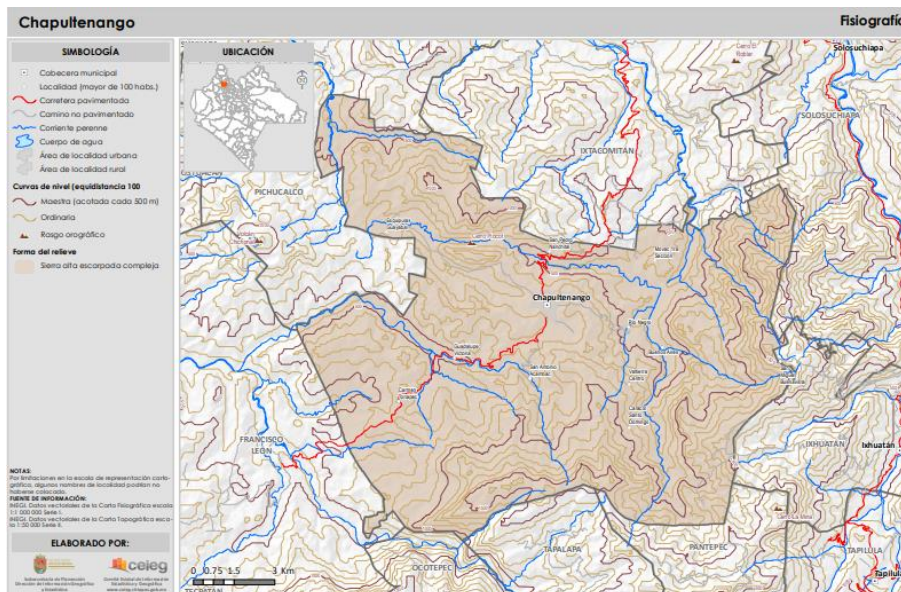

El municipio se ubica dentro de las subcuencas R. Pichucalco, R. Zayula, R. Platanar y R. de la Sierra que forman parte de la cuenca R. Grijalva - Villahermosa.

Las principales corrientes de agua en el municipio son: Río El Platanar, Río Grande, Río Grande, Arroyo Mobac, Río Susnubac, Arroyo Susnubac, Arroyo De Cal, Arroyo Nombac, Arroyo Jubac y Arroyo Río Negro; y las corrientes intermitentes: Arroyo Carnichagua.

Dentro de los recursos hídricos superficiales más importantes está el río Grande que



atraviesa el municipio en un tramo de 16 Km, nace en los límites de las montañas del municipio de Pantepec, internándose en el municipio de Ixtacomitán donde recibe el nombre de Río Blanco, continua su recorrido por el municipio de Pichucalco con el nombre de Río Pichucalco, siguiendo su ruta hasta el estado de Tabasco para finalmente desembocar en el Golfo de México.

A su vez el río Susnubac atraviesa el municipio en una distancia de 12 Km, nace en los límites del municipio de Tapalapa con Chapultenango. Se interna en el municipio de Francisco León, luego en el municipio de Ostuacán y después entra al estado de Tabasco para finalmente desembocar al Golfo de México.

Cabe mencionar que estos dos ríos no se encuentran contaminados y tampoco provocan inundaciones. La población los usa para dar de beber al ganado, para lavar ropa y en algunos casos para lavar café; para las necesidades del hogar cuando no hay servicio de agua y para regar sus cultivos.

En el lado sur del municipio de Chapultenango, Chiapas, exactamente en el ejido Nuevo Chapultenango nace el arroyo llamado El Canelo que pasa a las orillas de la cabecera municipal; actualmente este caudal presenta un alto grado de contaminación ya que toda el agua negra de la población es arrojada directamente a su caudal. En la actualidad no se implementan acciones para su saneamiento.

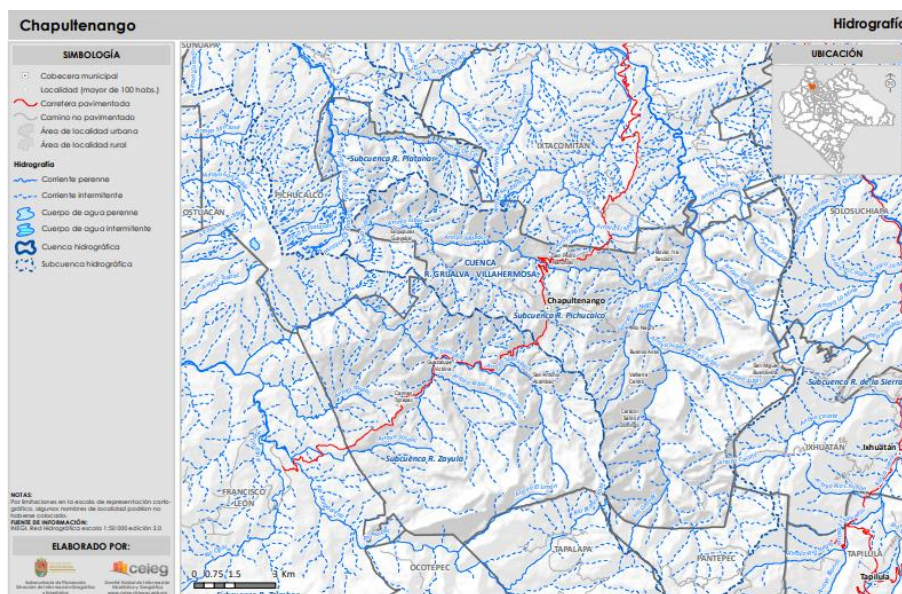

En relación a la flora y fauna, predominan árboles guayacanes, robles blancos, canelos, mulatos, tapa cueros. En las áreas cultivables se encuentran bojones, tatuanes, cocoites, chipilcoites, capulín, gusanos, jobos, amates, mala mujer, cheleles, frutillos, sauces, cedros, guasimos, madres, aguacates, chinin, naranjas, zapotes, cacaatés, castañas, macal, guanábana, anona, calabaza, jaco, perejil, zuco, sin dejar de mencionar un fruto



llamado pió que se encuentra en peligro de extinción, etc.

Los cítricos tienen una relativa presencia, aunque solo sea para autoconsumo puesto que nadie las vende. Los árboles maderables como el cedro, bojon y tatuan se usan para casas o para muebles según su grado de resistencia. Este último es usado con la escasa siembra de café, y en general los árboles se usan para uso del hogar, bien sea leña para combustible o para construir las casas.

Debido a la caza inmoderada que existe en la zona se observan algunas especies representativas como por ejemplo: ardillas, zorros, tlacuaches, mapaches, puerco de monte, conejos, armadillos, víboras, jabalíes, venados, etc. Otras especies en peligro de extinción son el tucán, el águila real y las comunes como los gavilanes, las sacuas, zopilotes, chileras, chachalacas, palomas de color café y gris, tortugas, nauyacas, masacuatas, coralillos, cascabel, lagartijas, y muchas tuzas.



ALINEACION A LOS OBJETIVOS DE DESARROLLO SOSTENIBLE

Las políticas públicas del Plan Municipal de Desarrollo de Chapultenango, Chiapas 2021-2024 están alineadas a los objetivos de la Agenda 2030 para el Desarrollo Sostenible, suscrita por 193 países miembros de la Organización de las Naciones Unidas (ONU), donde el Estado mexicano es parte.

La Agenda 2030 requiere de la participación de todos los sectores de la sociedad y del Estado para su implementación. Por lo que el presente Plan municipal contribuye con los siguientes objetivos:

1. Poner fin a la pobreza en todas sus formas en todo el mundo
2. Poner fin al hambre, lograr la seguridad alimentaria y la mejora de la nutrición y promover la agricultura sostenible.
3. Garantizar una vida sana y promover el bienestar para todos en todas las edades.
4. Garantizar una educación inclusiva, equitativa y de calidad y promover oportunidades de aprendizaje durante toda la vida para todos.
5. Lograr la igualdad entre los géneros y empoderar a todas las mujeres y las niñas.
6. Garantizar la disponibilidad de agua y su gestión sostenible y el saneamiento para todos.
7. Garantizar el acceso a una energía asequible, segura, sostenible y moderna para todos.
8. Promover el crecimiento económico sostenido, inclusivo y sostenible, el empleo pleno y productivo y el trabajo decente para todos.
9. Construir infraestructuras resilientes, promover la industrialización inclusiva y sostenible y fomentar la innovación.
10. Reducir la desigualdad en y entre los países.
11. Lograr que las ciudades y los asentamientos humanos sean inclusivos, seguros, resilientes y sostenibles.
12. Garantizar modalidades de consumo y producción sostenibles.
13. Adoptar medidas urgentes para combatir el cambio climático y sus efectos.
14. Conservar y utilizar en forma sostenible los océanos, los mares y los recursos marinos para el desarrollo sostenible.
15. Promover el uso sostenible de los ecosistemas terrestres, luchar contra la desertificación, detener e invertir la degradación de las tierras y frenar la pérdida de la diversidad biológica.
16. Promover sociedades pacíficas e inclusivas para el desarrollo sostenible, facilitar el acceso a la justicia para todos y crear instituciones eficaces, responsables e inclusivas a todos los niveles.
17. Fortalecer los medios de ejecución y revitalizar la Alianza Mundial para el Desarrollo Sostenible.



Eje rector 1. Servicios públicos de calidad

OBJETIVOS DE DESARROLLO SOSTENIBLE	1 ER REDUCCIÓN DE LA POBREZA	2 ENERGÍA LIMPIA	3 SALUD Y BIENESTAR	4 EDUCACIÓN DE CALIDAD	5 IGUALDAD DE GÉNERO	6 AGUA LIMPIA Y SANEAMIENTO	7 ENERGÍA ACCESIBLE Y NO CONTAMINANTE	8 TRABAJO DECENTE Y CRECIMIENTO ECONÓMICO	9 INDUSTRIA, INNOVACIÓN E INFRAESTRUCTURA	10 REDUCCIÓN DE LAS DESIGNALES	11 CIUDADES Y COMUNIDADES SOSTENIBLES	12 PRODUCCIÓN Y CONSUMO RESPONSABLES	13 ACCIÓN POR EL CLIMA	14 VIDA SUBMARINA	15 VIDA DE ECOSISTEMAS TERRESTRES	16 PAZ, JUSTICIA Y FUERTES INSTITUCIONES	17 ALIANZAS PARA LOGRAR LOS OBJETIVOS
Política Pública 1.1.1 Servicios básicos en las viviendas																	
Estrategia 1.1.1.1 Aumentar la cobertura de agua entubada																	
Estrategia 1.1.1.2 Aumentar la cobertura de drenaje																	
Estrategia 1.1.1.3 Aumentar la cobertura de energía eléctrica																	
Política Pública 1.2.1 Servicios básicos urbanos																	
Estrategia 1.2.1.1 Mejorar la infraestructura de parques y jardines																	
Estrategia 1.2.1.2 Aumentar y mejorar la infraestructura de alumbrado público																	
Estrategia 1.2.1.3 Mejorar la infraestructura de calles y vialidades																	
Estrategia 1.2.1.4 Realizar gestiones para la construcción de mercado público																	
Estrategia 1.2.1.5 Mejorar el servicio de limpia																	
Estrategia 1.2.1.6 Mejorar el servicio de panteones																	



Eje rector 2. Municipio seguro

OBJETIVOS DE DESARROLLO SOSTENIBLE	1	2	3	4	5	6	7	8	9	10	11	12	13	14	15	16	17
Política Pública 2.1.1 Reforzar las acciones de seguridad																	
Estrategia 2.1.1.1 Fortalecer las capacidades policiales																	
Estrategia 2.1.1.2 Coordinación interinstitucional																	
Estrategia 2.1.1.3 Capacitación permanente																	
Política Pública 2.2.1 Reforzar las acciones de protección civil																	
Estrategia 2.2.1.1 Fortalecer la reducción de riesgos y aumentar la resiliencia																	
Estrategia 2.2.1.2 Incrementar equipamiento e infraestructura																	
Estrategia 2.2.1.2 Incrementar equipamiento e infraestructura																	
Política Pública 2.3.1 Finanzas públicas responsables																	
Estrategia 2.3.1.1. Fortalecer la planeación municipal.																	
Estrategia 2.3.1.2. Mejorar el acceso a la transparencia e información pública.																	
Estrategia 2.3.1.3. Fortalecer la contraloría municipal.																	
Estrategia 2.3.1.4. Mejorar la participación y denuncia ciudadana.																	



Eje rector 3. Desarrollo social

OBJETIVOS DE DESARROLLO SOSTENIBLE	1 FIN DE LA POBREZA	2 HAMBRE CERO	3 SALUD Y BIENESTAR	4 EDUCACIÓN DE CALIDAD	5 IGUALDAD DE GÉNERO	6 AGUA LIMPIA Y LUCIDAMIENTO	7 ENERGÍA ASCENDENTE Y NO CONTAMINANTE	8 TRABAJO DECENTE Y CRECIMIENTO ECONÓMICO	9 INDUSTRIA, INNOVACIÓN E INFRAESTRUCTURA	10 REDUCCIÓN DE LAS DESIGUALDADES	11 CIUDADES Y COMUNIDADES SOSTENIBLES	12 PRODUCCIÓN Y CONSUMO RESPONSABLES	13 ACCIÓN POR EL CLIMA	14 VIDA SUBMARINA	15 VIDA DE ECOSISTEMAS TERRESTRES	16 PAZ, JUSTICIA E INSTITUCIONES SÓLIDAS	17 ALIANZAS PARA LOGRAR LOS OBJETIVOS
Política Pública 3.1.1 Fomento cultural																	
Estrategia 3.1.1.1. Promoción de actividades culturales																	
Estrategia 3.1.1.2. Mejorar la infraestructura y equipamiento existente																	
Estrategia 3.1.1.3. Gestión para la construcción de casa de la cultura																	
Política pública 3.2.1 Infraestructura educativa																	
Estrategia 3.2.1.1. Mejoramiento de escuelas																	
Estrategia 3.2.1.2. Ampliación de infraestructura existente																	
Estrategia 3.2.1.3. Construcción de sanitarios																	
Política pública 3.2.2 Combate al rezago educativo																	
Estrategia 3.2.2.1. Aumentar la población con educación básica																	
Estrategia 3.2.2.2. Disminuir el analfabetismo																	
Estrategia 3.2.2.3. Aumentar la participación y fomento educativo																	



Política Pública 3.2.1 Atención primaria a la salud																	
Estrategia 3.3.1.1 Garantizar suficiente personal de salud																	
Estrategia 3.3.1.2 Asegurar el abasto de medicinas																	
Estrategia 3.3.1.3 Mejorar y aumentar la infraestructura de salud																	
Política pública 3.4.1 Igualdad de género y desarrollo integral de la familia																	
Estrategia 3.4.1.1 Atender a familias vulnerables.																	
Estrategia 3.4.1.2 Promover la igualdad de género.																	
Estrategia 3.4.1.3 Garantizar los derechos de niñas, niños y adolescentes.																	
Política pública 3.4.2 Bienestar en la juventud																	
Estrategia 3.4.2.1 Gestionar la construcción de una unidad deportiva																	
Estrategia 3.4.2.2 Impulsar el deporte en diferentes disciplinas																	
Estrategia 3.4.2.3 Generar oportunidades de desarrollo económico para los jóvenes																	
Política pública 3.4.3 Mejoramiento de viviendas																	
Estrategia 3.4.3.1 Mejorar la infraestructura de las viviendas																	
Estrategia 3.4.3.2 Disminuir el hacinamiento																	



Eje rector 4. Desarrollo económico

OBJETIVOS DE DESARROLLO SOSTENIBLE	1 ER DE LA POBREZA	2 HAMBRE CERO	3 SALUD Y BIENESTAR	4 EDUCACIÓN DE CALIDAD	5 IGUALDAD DE GÉNERO	6 AGUA LIMPIA Y SANEAMIENTO	7 ENERGÍA LIMPIA Y NO CONTAMINANTE	8 TRABAJO DECENTE Y CRECIMIENTO ECONÓMICO	9 INDUSTRIA, INNOVACIÓN E INFRAESTRUCTURA	10 REDUCCIÓN DE LAS DESIGDADES	11 CIUDADES Y COMUNIDADES SOSTENIBLES	12 PRODUCCIÓN Y CONSUMO RESPONSABLES	13 ACCIÓN POR EL CLIMA	14 VIDA SUBMARINA	15 VIDA DE ECOSISTEMAS TERRESTRES	16 PAZ, JUSTICIA E INSTITUCIONES SÓLIDAS	17 ALIANZAS PARA LAS ODAAS Y LOS OBJETIVOS
Política Pública 4.1.1 Agricultura sostenible																	
Estrategia 4.1.1.1 Fortalecer la producción de maíz y frijol																	
Estrategia 4.1.1.2 Fortalecer la producción de café																	
Estrategia 4.1.1.3 Impulsar la reconversión productiva																	
Política Pública 4.1.2 Ganadería sostenible																	
Estrategia 4.1.2.1 Impulsar y fortalecer la ganadería																	
Estrategia 4.1.2.2 Apoyar a productores en comercialización de productos y derivados																	
Política Pública 4.2.1 Reactivación económica y productividad																	
Estrategia 4.2.1.1 Promover la inclusión laboral de grupos vulnerables.																	
Estrategia 4.2.2.2 Promover la vinculación de la población desempleada al mercado laboral.																	
Política Pública 4.2.2 Impulso al desarrollo comercial																	
Estrategia 4.2.2.1 Impulsar el mejoramiento de productos elaborados.																	
Estrategia 4.2.2.2 Fomentar el consumo de productos y servicios locales.																	



Política Pública 4.2.3 Turismo sostenible																	
Estrategia 4.2.3.1 Promover el turismo de aventura																	
Estrategia 4.2.3.2 Impulsar la innovación de los servicios y oferta turística.																	
Estrategia 4.2.3.3 Fortalecer la infraestructura turística																	
Estrategia 4.2.3.4 Mejorar la calidad de la prestación de los servicios turísticos.																	
Política Pública 4.2.4 Infraestructura de comunicaciones																	
Estrategia 4.2.4.1 Revestimiento de caminos																	
Estrategia 4.2.4.2 Construcción y rehabilitación de muros de contención.																	
Estrategia 4.2.4.3 Rehabilitación de puentes.																	



Eje rector 5. Desarrollo ambiental

OBJETIVOS DE DESARROLLO SOSTENIBLE	1 ER DE LA POBREZA	2 HUNGRAS CERO	3 SALUD Y BIENESTAR	4 EDUCACIÓN DE CALIDAD	5 IGUALDAD DE GÉNERO	6 AGUA LIMPA Y SANEAMIENTO	7 ENERGÍA ASESIBLE Y NO CONTAMINANTE	8 TRABAJO DECENTE Y CRECIMIENTO ECONÓMICO	9 INDUSTRIA, INNOVACIÓN E INFRAESTRUCTURA	10 REDUCCIÓN DE LAS DESIGDADES	11 CIUDADES Y COMUNIDADES SOSTENIBLES	12 PRODUCCIÓN Y CONSUMO RESPONSABLES	13 ACCIÓN POR EL CLIMA	14 VIDA SUBMARINA	15 VIDA DE ECOSISTEMAS TERRESTRES	16 PAZ, JUSTICIA E INSTITUCIONES SÓLIDAS	17 ALIANZAS PARA LOGRAR LOS OBJETIVOS
Política pública 5.1.1 Conservación de la biodiversidad																	
Estrategia 5.1.1.1 Fomentar el cuidado de agua, suelo y aire																	
Estrategia 5.1.1.2 Gestionar la construcción de plantas de tratamiento de aguas residuales.																	
Estrategia 5.1.1.3 Gestionar la construcción de un relleno sanitario.																	
Política pública 5.1.2 Acciones contra el cambio climático																	
Estrategia 5.1.2.1 Impulsar acciones para la mitigación y adaptación ante el cambio climático.																	
Estrategia 5.1.2.2 Impulsar la coordinación interinstitucional.																	
Estrategia 5.1.2.3 Difundir los impactos y las medidas ante el cambio climático.																	

**ALINEACIÓN CON EL PLAN ESTATAL Y PLAN NACIONAL DE DESARROLLO****Eje rector 1. Servicios públicos de calidad****Política Pública 1.1.1 Servicios básicos en las viviendas**

Intervención	Plan estatal	Plan nacional
Objetivo: Incrementar los servicios básicos en las viviendas	Objetivos estatales	Objetivos nacionales
Estrategia 1.1.1.1 Aumentar la cobertura de agua entubada	4.2.2 Infraestructura para el desarrollo social	2.6 Promover y garantizar el acceso incluyente al agua potable en calidad y cantidad y al saneamiento, priorizando a los grupos históricamente discriminados, procurando la salud de los ecosistemas y cuencas
Estrategia 1.1.1.2 Aumentar la cobertura de drenaje		
Estrategia 1.1.1.3 Aumentar la cobertura de energía eléctrica	2.1.3 Bienestar para los pueblos indígenas	2.1 Brindar atención prioritaria a grupos históricamente discriminados mediante acciones que permitan reducir las brechas de desigualdad sociales y territoriales

Política Pública 1.2.1 Servicios básicos urbanos

Intervención	Plan estatal	Plan nacional
Objetivo: Mejorar e incrementar los servicios básicos urbanos	Objetivos estatales	Objetivos nacionales
Estrategia 1.2.1.1 Mejorar la infraestructura de parques y jardines	2.1.3 Bienestar para los pueblos indígenas	2.1 Brindar atención prioritaria a grupos históricamente discriminados mediante acciones que permitan reducir las brechas de desigualdad sociales y territoriales
Estrategia 1.2.1.2 Aumentar y mejorar la infraestructura de alumbrado público		
Estrategia 1.2.1.3 Mejorar la infraestructura de calles y vialidades		
Estrategia 1.2.1.4 Realizar gestiones para la construcción de mercado público		
Estrategia 1.2.1.5 Mejorar el servicio de limpia		
Estrategia 1.2.1.6 Mejorar el servicio de panteones		



Eje rector 2. Municipio seguro

Política Pública 2.1.1 Reforzar las acciones de seguridad

Intervención	Plan estatal	Plan nacional
Objetivo: Disminuir la incidencia delictiva	Objetivos estatales	Objetivos nacionales
Estrategia 2.1.1.1 Fortalecer las capacidades policiales	1.3.1 Seguridad ciudadana	1.4 Construir la paz y la seguridad con respeto a los derechos humanos
Estrategia 2.1.1.2 Coordinación interinstitucional		
Estrategia 2.1.1.3 Capacitación permanente		

Política Pública 2.2.1 Reforzar las acciones de protección civil

Intervención	Plan estatal	Plan nacional
Objetivo: Aumentar las capacidades de protección civil municipal	Objetivos estatales	Objetivos nacionales
Estrategia 2.2.1.1 Fortalecer la reducción de riesgos y aumentar la resiliencia	1.1.2 Resiliencia y gestión de riesgos	1.9 Construir un país más resiliente, sostenible y seguro
Estrategia 2.2.1.2 Incrementar equipamiento e infraestructura		
Estrategia 2.2.1.3 Coordinación interinstitucional		

Política Pública 2.3.1 Finanzas públicas responsables

Intervención	Plan estatal	Plan nacional
Objetivo: Garantizar la transparencia municipal y combatir la corrupción	Objetivos estatales	Objetivos nacionales
Estrategia 2.3.1.1. Fortalecer la planeación municipal.	1.2.3 Cultura del servicio público con integridad y responsabilidad social	1.8 Mejorar la capacidad de prevenir y combatir de manera efectiva la corrupción y la impunidad
Estrategia 2.3.1.2. Mejorar el acceso a la transparencia e información pública.		
Estrategia 2.3.1.3. Fortalecer la contraloría municipal.		
Estrategia 2.3.1.4. Mejorar la participación y denuncia ciudadana.		

**Eje rector 3. Desarrollo social****Política Pública 3.1.1 Fomento cultural**

Intervención	Plan estatal	Plan nacional
Objetivo: Fortalecer las actividades culturales	Objetivos estatales	Objetivos nacionales
Estrategia 3.1.1.1. Promoción de actividades culturales	3.1.1 Fomento de las manifestaciones culturales y artísticas	2.9 Promover y garantizar el derecho humano de acceso a la cultura de la población, atendiendo a la diversidad cultural en todas sus manifestaciones y expresiones con pleno respeto a la libertad creativa, lingüística, de elección o pertenencia de una identidad cultural de creencias y de participación
Estrategia 3.1.1.2. Mejorar la infraestructura y equipamiento existente		
Estrategia 3.1.1.3. Gestión para la construcción de casa de la cultura		

Política pública 3.2.1 Infraestructura educativa

Intervención	Plan estatal	Plan nacional
Objetivo: Fortalecimiento de infraestructura educativa	Objetivos estatales	Objetivos nacionales
Estrategia 3.2.1.1. Mejoramiento de escuelas	3.2.5 Atención al rezago en infraestructura física educativa	2.2 Garantizar el derecho a la educación laica, gratuita, incluyente, pertinente y de calidad en todos los tipos, niveles y modalidades del Sistema Educativo Nacional y para todas las personas
Estrategia 3.2.1.2. Ampliación de infraestructura existente		
Estrategia 3.2.1.3. Construcción de sanitarios		

Política pública 3.2.2 Combate al rezago educativo

Intervención	Plan estatal	Plan nacional
Objetivo: Reducir el rezago educativo	Objetivos estatales	Objetivos nacionales
Estrategia 3.2.2.1. Aumentar la población con educación básica	2.1.1 Sociedad con bienestar	2.2 Garantizar el derecho a la educación laica, gratuita, incluyente, pertinente y de calidad en todos los tipos, niveles y modalidades del Sistema Educativo Nacional y para todas las personas
Estrategia 3.2.2.2. Disminuir el analfabetismo		



**Estrategia 3.2.2.3.
Aumentar la participación
y fomento educativo**

Política Pública 3.2.1 Atención primaria a la salud

Intervención	Plan estatal	Plan nacional
Objetivo: Fortalecer la capacidad de atención primaria de la salud	Objetivos estatales	Objetivos nacionales
Estrategia 3.3.1.1 Garantizar suficiente personal de salud	2.2.3 Cobertura universal de los servicios de salud	2.4 Promover y garantizar el acceso efectivo, universal y gratuito de la población a los servicios de salud, la asistencia social y los medicamentos, bajo los principios de participación social, competencia técnica, calidad médica, pertinencia cultural y trato no discriminatorio.
Estrategia 3.3.1.2 Asegurar el abasto de medicinas		
Estrategia 3.3.1.3 Mejorar y aumentar la infraestructura de salud		

Política pública 3.4.1 Igualdad de género y desarrollo integral de la familia

Intervención	Plan estatal	Plan nacional
Objetivo: Fomentar la sociedad incluyente y desarrollo integral	Objetivos estatales	Objetivos nacionales
Estrategia 3.4.1.1 Atender a familias vulnerables.	2.1.3 Bienestar para los pueblos indígenas	2.1 Brindar atención prioritaria a grupos históricamente discriminados mediante acciones que permitan reducir las brechas de desigualdad sociales y territoriales
Estrategia 3.4.1.2 Promover la igualdad de género.		
Estrategia 3.4.1.3 Garantizar los derechos de niñas, niños y adolescentes.		

Política pública 3.4.2 Bienestar en la juventud

Intervención	Plan estatal	Plan nacional
Objetivo: Mejorar las oportunidades de desarrollo en la población juvenil.	Objetivos estatales	Objetivos nacionales
Estrategia 3.4.2.1 Gestionar la construcción de una unidad deportiva	2.3.1 Juventud con bienestar	2.10 Garantizar la cultura física y la práctica del deporte como medios para el desarrollo integral de las personas y la integración de las comunidades
Estrategia 3.4.2.2 Impulsar el deporte en diferentes disciplinas		



Estrategia 3.4.2.3 Generar oportunidades de desarrollo económico para los jóvenes		2.11 Promover y garantizar el acceso a un trabajo digno, con seguridad social y sin ningún tipo de discriminación, a través de la capacitación en el trabajo, el diálogo social, la política de recuperación de salarios, y el cumplimiento de la normatividad laboral, con énfasis en la población en situación de vulnerabilidad
--	--	--

Política pública 3.4.3 Mejoramiento de viviendas

Intervención	Plan estatal	Plan nacional
Objetivo: Disminuir la población con carencia y calidad de los espacios en viviendas	Objetivos estatales	Objetivos nacionales
Estrategia 3.4.3.1 Mejorar la infraestructura de las viviendas	2.1.1 Sociedad con bienestar	2.7 Promover y apoyar el acceso a una vivienda adecuada y accesible, en un entorno ordenado y sostenible
Estrategia 3.4.3.2 Disminuir el hacinamiento		

**Eje rector 4. Desarrollo económico****Política Pública 4.1.1 Agricultura sostenible**

Intervención	Plan estatal	Plan nacional
Objetivo: Aumentar la productividad agrícola	Objetivos estatales	Objetivos nacionales
Estrategia 4.1.1.1 Fortalecer la producción de maíz y frijol	4.3.1 Desarrollo rural sostenible	3.8 Desarrollar de manera sostenible e incluyente los sectores agropecuario y acuícola-pesquero en los territorios rurales, y en los pueblos y comunidades indígenas y afromexicanas
Estrategia 4.1.1.2 Fortalecer la producción de café		
Estrategia 4.1.1.3 Impulsar la reconversión productiva		

Política Pública 4.1.2 Ganadería sostenible

Intervención	Plan estatal	Plan nacional
Objetivo: Aumentar y comercializar la producción pecuaria y sus derivados	Objetivos estatales	Objetivos nacionales
Estrategia 4.1.2.1 Impulsar y fortalecer la ganadería	4.3.1 Desarrollo rural sostenible	3.8 Desarrollar de manera sostenible e incluyente los sectores agropecuario y acuícola-pesquero en los territorios rurales, y en los pueblos y comunidades indígenas y afromexicanas
Estrategia 4.1.2.2 Apoyar a productores en comercialización de productos y derivados		

Política Pública 4.2.1 Reactivación económica y productividad

Intervención	Plan estatal	Plan nacional
Objetivo: Impulsar el empleo para la productividad.	Objetivos estatales	Objetivos nacionales
Estrategia 4.2.1.1 Promover la inclusión laboral de grupos vulnerables.	4.1.3 Inclusión laboral y productividad	3.2 Propiciar un ambiente que incentive la formalidad y la creación de empleos y que permita mejorar las condiciones laborales para las personas trabajadoras
Estrategia 4.2.2.2 Promover la vinculación de la población desempleada al mercado laboral.		

**Política Pública 4.2.2 Impulso al desarrollo comercial**

Intervención	Plan estatal	Plan nacional
Objetivo: Fortalecer las capacidades para el desarrollo comercial	Objetivos estatales	Objetivos nacionales
Estrategia 4.2.2.1 Impulsar el mejoramiento de productos elaborados.	4.1.3 Inclusión laboral y productividad	3.2 Propiciar un ambiente que incentive la formalidad y la creación de empleos y que permita mejorar las condiciones laborales para las personas trabajadoras
Estrategia 4.2.2.2 Fomentar el consumo de productos y servicios locales.		

Política Pública 4.2.3 Turismo sostenible

Intervención	Plan estatal	Plan nacional
Objetivo: Fomentar el ecoturismo sostenible	Objetivos estatales	Objetivos nacionales
Estrategia 4.2.3.1 Promover el turismo de aventura	4.1.4 Promover el turismo sostenible para el desarrollo económico.	3.9 Posicionar a México como un destino turístico competitivo, de vanguardia, sostenible e incluyente.
Estrategia 4.2.3.2 Impulsar la innovación de los servicios y oferta turística.		
Estrategia 4.2.3.3 Fortalecer la infraestructura turística		
Estrategia 4.2.3.4 Mejorar la calidad de la prestación de los servicios turísticos.		

Política Pública 4.2.4 Infraestructura de comunicaciones

Intervención	Plan estatal	Plan nacional
Objetivo: Mejorar las vías de comunicación.	Objetivos estatales	Objetivos nacionales
Estrategia 4.2.4.1 Revestimiento de caminos	4.2.4 Infraestructura para el desarrollo económico	3.6 Desarrollar de manera transparente, una red de comunicaciones y transportes accesible, segura, eficiente, sostenible, incluyente y moderna, con visión de desarrollo regional y de redes logísticas que conecte a todas las personas, facilite el traslado de bienes y servicios, y que contribuya a salvaguardar la seguridad nacional
Estrategia 4.2.4.2 Construcción y rehabilitación de muros de contención.		
Estrategia 4.2.4.3 Rehabilitación de puentes.		

**Eje rector 5. Desarrollo ambiental****Política pública 5.1.1 Conservación de la biodiversidad**

Intervención	Plan estatal	Plan nacional
Objetivo: Garantizar la sustentabilidad de los recursos naturales del municipio.	Objetivos estatales	Objetivos nacionales
Estrategia 5.1.1.1 Fomentar el cuidado de agua, suelo y aire	5.2.1 Educación y cultura ambiental	2.5 Garantizar el derecho a un medio ambiente sano con enfoque de sostenibilidad de los ecosistemas, la biodiversidad, el patrimonio y los paisajes bioculturales
Estrategia 5.1.1.2 Gestionar la construcción de plantas de tratamiento de aguas residuales.		
Estrategia 5.1.1.3 Gestionar la construcción de un relleno sanitario.		

Política pública 5.1.2 Acciones contra el cambio climático

Intervención	Plan estatal	Plan nacional
Objetivo: Fortalecer las acciones contra el cambio climático	Objetivos estatales	Objetivos nacionales
Estrategia 5.1.2.1 Impulsar acciones para la mitigación y adaptación ante el cambio climático.	5.2.6 Acción contra el cambio climático	3.10 Fomentar un desarrollo económico que promueva la reducción de emisiones de gases y compuestos de efecto invernadero y la adaptación al cambio climático para mejorar la calidad de vida de la población
Estrategia 5.1.2.2 Impulsar la coordinación interinstitucional.		
Estrategia 5.1.2.3 Difundir los impactos y las medidas ante el cambio climático.		

**MATRIZ DE MARCO LÓGICO**

Eje rector 1. Servicios públicos de calidad

Política Pública 1.1.1 Servicios básicos en las viviendas

Lógica de Intervención	IOV	Medio de verificación	Supuestos
Objetivo: Incrementar los servicios básicos en las viviendas			
Estrategia 1.1.1.1 Aumentar la cobertura de agua entubada	A 2024 se aumenta a 80% las viviendas que disponen de agua potable	Informe anual sobre la situación de pobreza y rezago social	La población demanda el servicio de agua potable
Estrategia 1.1.1.2 Aumentar la cobertura de drenaje	A 2024 se aumenta a 97% las viviendas que disponen de drenaje	Informe anual sobre la situación de pobreza y rezago social	La población demanda el servicio de drenaje
Estrategia 1.1.1.3 Aumentar la cobertura de energía eléctrica	A 2024 se aumenta a 98% las viviendas que disponen de energía eléctrica	Informe anual sobre la situación de pobreza y rezago social	La población demanda el servicio de energía eléctrica

Política Pública 1.2.1 Servicios básicos urbanos

Lógica de Intervención	IOV	Medio de verificación	Supuestos
Objetivo: Mejorar e incrementar los servicios básicos urbanos			
Estrategia 1.2.1.1 Mejorar la infraestructura de parques y jardines	A 2024 se ejecutan 3 proyectos de parques y jardines, y gestiones	Informe de gobierno municipal, expedientes	Los recursos del FISM y FAFM no cambian las reglas de operación
Estrategia 1.2.1.2 Aumentar y mejorar la infraestructura de alumbrado público	A 2024 se realizan 3 obras de mantenimiento de alumbrado público	Informe de gobierno municipal, expedientes	Los recursos del FISM y FAFM no cambian las reglas de operación
Estrategia 1.2.1.3 Mejorar la infraestructura de calles y vialidades	A 2024 se hacen 10 proyectos de pavimentación y rehabilitación de calles	Informe de gobierno municipal, expedientes	Los recursos del FISM y FAFM no cambian las reglas de operación
Estrategia 1.2.1.4 Realizar gestiones para la construcción de mercado público	A 2024 se realiza 3 gestiones para construcción de mercado público	Informe de gobierno municipal, acuses	firma de convenios, expediente
Estrategia 1.2.1.5 Mejorar el servicio de limpia	A 2024 aumenta a 15 toneladas la basura compactada	Bitácoras, informes de personal de limpia	Se otorga presupuesto del FAFM
Estrategia 1.2.1.6 Mejorar el servicio de panteones	A 2024 se realiza 3 obras de mantenimiento de panteones	Informe de gobierno municipal	Los recursos del FISM y FAFM no cambian las reglas de operación

**Eje rector 2. Municipio seguro****Política Pública 2.1.1 Reforzar las acciones de seguridad**

Lógica de Intervención	IOV	Medio de verificación	Supuestos
Objetivo: Disminuir la incidencia delictiva			
Estrategia 2.1.1.1 Fortalecer las capacidades policiales	A 2024 se realizan 3 proyectos de seguridad pública	Informes de gobierno municipal, expedientes	El cabildo autoriza su ejecución con el FAFM
Estrategia 2.1.1.2 Coordinación interinstitucional	A 2024 se llevan a cabo 3 acciones de coordinación con el estado	convenios	El cabildo autoriza su ejecución con el FAFM
Estrategia 2.1.1.3 Capacitación permanente	A 2024 se realizan 3 programas de capacitación para elementos	convenios, evidencias, diplomas	El cabildo autoriza su ejecución con el FAFM

Política Pública 2.2.1 Reforzar las acciones de protección civil

Lógica de Intervención	IOV	Medio de verificación	Supuestos
Objetivo: Aumentar las capacidades de protección civil municipal			
Estrategia 2.2.1.1 Fortalecer la reducción de riesgos y aumentar la resiliencia	A 2024 se realizan 3 proyectos de protección civil	Informes de protección civil	El cabildo autoriza su ejecución con el FAFM
Estrategia 2.2.1.2 Incrementar equipamiento e infraestructura	A 2024 se llevan a cabo 3 programas de equipamiento e infraestructura	Informes de gobierno municipal	El cabildo autoriza su ejecución con el FAFM
Estrategia 2.2.1.3 Coordinación interinstitucional	A 2024 se llevan a cabo 3 acciones de coordinación con el estado	Informes de protección civil, convenios	El cabildo autoriza su ejecución con el FAFM, se firma convenios

**Política Pública 2.3.1 Finanzas públicas responsables**

Lógica de Intervención	IOV	Medio de verificación	Supuestos
Objetivo: Garantizar la transparencia municipal y combatir la corrupción			
Estrategia 2.3.1.1. Fortalecer la planeación municipal.	A 2024 se ejerce el 100% de los recursos planeados	Informe MIDS, reportes	Se da seguimiento al Copladem
Estrategia 2.3.1.2. Mejorar el acceso a la transparencia e información pública.	A 2024 se envían 12 informes de transparencia municipal	Informe de gobierno municipal, informes de transparencia, ITAIPCH	Se da seguimiento a la Unidad de Transparencia
Estrategia 2.3.1.3. Fortalecer la contraloría municipal.	A 2024 se realizan 3 acciones de control interno	Informe de gobierno municipal,	Seguimiento a la contraloría interna
Estrategia 2.3.1.4. Mejorar la participación y denuncia ciudadana.	A 2024 se realizan 3 reuniones de comités de participación ciudadana	actas de copladem	Se da seguimiento a los comités de participación



Eje rector 3. Desarrollo social

Política Pública 3.1.1 Fomento cultural

Lógica de Intervención	IOV	Medio de verificación	Supuestos
Objetivo: Fortalecer las actividades culturales			
Estrategia 3.1.1.1. Promoción de actividades culturales	A 2024 se realizan 3 proyectos culturales	Informes de gobierno municipal, gestiones	Se aplican recursos FAFM, Se firma convenio con el Estado
Estrategia 3.1.1.2. Mejorar la infraestructura y equipamiento existente	A 2024 se ejecutan 3 proyectos de equipamiento	informes de cultura	Se firma convenio con el Estado
Estrategia 3.1.1.3. Gestión para la construcción de casa de la cultura	A 2024 se llevan a cabo 3 gestiones para construcción de casa de cultura	Informes de cultura, acuses	convenios

Política pública 3.2.1 Infraestructura educativa

Lógica de Intervención	IOV	Medio de verificación	Supuestos
Objetivo: Fortalecimiento de infraestructura educativa			
Estrategia 3.2.1.1. Mejoramiento de escuelas	A 2024 se realizan 3 proyectos de Mejoramiento de escuelas	Informes de gobierno municipal, expedientes	Autorización para recursos FISM, FAFM o PIM
Estrategia 3.2.1.2. Ampliación de infraestructura existente	A 2024 se realizan 3 proyectos de ampliación de infraestructura	Informes de gobierno municipal, expedientes	El comité prioriza los proyectos
Estrategia 3.2.1.3. Construcción de sanitarios	A 2024 se ejecutan 3 proyectos de construcción de sanitarios	Informes de gobierno municipal, expedientes	Los recursos del FISM no cambian las reglas de operación

Política pública 3.2.2 Combate al rezago educativo

Lógica de Intervención	IOV	Medio de verificación	Supuestos
Objetivo: Reducir el rezago educativo			
Estrategia 3.2.2.1. Aumentar la población con educación básica	A 2024 se aumenta en 10% los jóvenes y adultos que concluyen la educación básica	Informes de gobierno municipal, INEGI	Se firma convenio con el Estado
Estrategia 3.2.2.2. Disminuir el analfabetismo	A 2024 se disminuye en 10% el analfabetismo de la población	Informes de gobierno municipal, INEGI	Se firma convenio con el Estado
Estrategia 3.2.2.3. Aumentar la participación y fomento educativo	A 2024 se aumenta en 10% la participación de la sociedad en la educación para adultos	Informe de gobierno municipal	Se realizan campañas

**Política Pública 3.2.1 Atención primaria a la salud**

Lógica de Intervención	IOV	Medio de verificación	Supuestos
Objetivo: Fortalecer la capacidad de atención primaria de la salud			
Estrategia 3.3.1.1 Garantizar suficiente personal de salud	A 2024 se realizan 3 gestiones para asignar personal de salud en las unidades médicas	Gestiones, solicitudes	Se aplican recursos, Se firma convenios
Estrategia 3.3.1.2 Asegurar el abasto de medicinas	A 2024 se realizan 3 gestiones para asegurar medicinas	Gestiones, solicitudes	Se aplican recursos, Se firma convenios
Estrategia 3.3.1.3 Mejorar y aumentar la infraestructura de salud	A 2024 se realizan 3 proyectos de infraestructura de salud	expedientes, solicitudes, informes	Se aplican recursos, Se firma convenios

Política pública 3.4.1 Igualdad de género y desarrollo integral de la familia

Lógica de Intervención	IOV	Medio de verificación	Supuestos
Objetivo: Fomentar la sociedad incluyente y desarrollo integral			
Estrategia 3.4.1.1 Atender a familias vulnerables.	A 2024 se atiende el 100% de familias vulnerables	Gestiones, solicitudes, informes	Se aplican recursos, Se firma convenios
Estrategia 3.4.1.2 Promover la igualdad de género.	A 2024 se realizan 3 acciones para promover la igualdad de género	Gestiones, solicitudes, informes	Se aplican recursos, Se firma convenios
Estrategia 3.4.1.3 Garantizar los derechos de niñas, niños y adolescentes.	A 2024 se realizan 3 proyectos en beneficio de niñas, niños y adolescentes	Gestiones, solicitudes	Se aplican recursos, Se firma convenios

Política pública 3.4.2 Bienestar en la juventud

Lógica de Intervención	IOV	Medio de verificación	Supuestos
Objetivo: Mejorar las oportunidades de desarrollo en la población juvenil.			
Estrategia 3.4.2.1 Gestionar la construcción de una unidad deportiva	A 2024 se realizan 3 gestiones para la construcción de unidad deportiva	Gestiones, solicitudes, acuses	Se aplican recursos, Se firma convenios
Estrategia 3.4.2.2 Impulsar el deporte en diferentes disciplinas	A 2024 se realizan 3 programas de eventos deportivos	Gestiones, solicitudes, informes	Se aplican recursos, Se firma convenios
Estrategia 3.4.2.3 Generar oportunidades de desarrollo económico para los jóvenes	A 2024 se aumenta 5% de jóvenes con oportunidades de desarrollo económico	Informes de gobierno municipal, dependencias	Se aplican recursos, Se firma convenios



Política pública 3.4.3 Mejoramiento de viviendas

Lógica de Intervención	IOV	Medio de verificación	Supuestos
Objetivo: Disminuir la población con carencia y calidad de los espacios en viviendas			
Estrategia 3.4.3.1 Mejorar la infraestructura de las viviendas	A 2024 se realizan 9 obras y proyectos en viviendas	expedientes técnicos, informes	Se aplican recursos, se priorizan las obras
Estrategia 3.4.3.2 Disminuir el hacinamiento	A 2024 se disminuye 3% el hacinamiento	Gestiones, informes coneval	Se aprueban los recursos

**Eje rector 4. Desarrollo económico****Política Pública 4.1.1 Agricultura sostenible**

Lógica de Intervención	IOV	Medio de verificación	Supuestos
Objetivo: Aumentar la productividad agrícola			
Estrategia 4.1.1.1 Fortalecer la producción de maíz y frijol	A 2024 se aumenta 3% la producción de maíz y frijol	Servicio de Información Agroalimentaria y Pesquera (SIAP)	Los recursos del FAFM no cambian las reglas de operación. Se firman convenios
Estrategia 4.1.1.2 Fortalecer la producción de café	A 2024 se aumenta 2.5% la producción de café	Servicio de Información Agroalimentaria y Pesquera (SIAP)	Los recursos del FAFM no cambian las reglas de operación. Se firman convenios
Estrategia 4.1.1.3 Impulsar la reconversión productiva	A 2024 se aumenta 5% la superficie agrícola con reconversión productiva	Servicio de Información Agroalimentaria y Pesquera (SIAP)	Los recursos del FAFM no cambian las reglas de operación. Se firman convenios

Política Pública 4.1.2 Ganadería sostenible

Lógica de Intervención	IOV	Medio de verificación	Supuestos
Objetivo: Aumentar y comercializar la producción pecuaria y sus derivados			
Estrategia 4.1.2.1 Impulsar y fortalecer la ganadería	A 2024 se realizan 3 proyectos productivos de ganadería	Servicio de Información Agroalimentaria y Pesquera (SIAP)	Los recursos del FAFM no cambian las reglas de operación. Se firman convenios
Estrategia 4.1.2.2 Apoyar a productores en comercialización de productos y derivados	A 2024 se realizan 3 acciones de asesoría y asistencia técnica	Informes agropecuarios, evidencia	Se firman convenios

Política Pública 4.2.1 Reactivación económica y productividad

Lógica de Intervención	IOV	Medio de verificación	Supuestos
Objetivo: Impulsar el empleo para la productividad.			
Estrategia 4.2.1.1 Promover la inclusión laboral de grupos vulnerables.	A 2024 se realizan 3 proyectos de inclusión laboral	Informe de gobierno, convenios	Se asignan recursos.
Estrategia 4.2.2.2 Promover la vinculación de la población desempleada al mercado laboral.	A 2024 se realizan gestiones para emplear a población	Informe de gobierno. Solicitudes. Gestiones	Se firman convenios

**Política Pública 4.2.2 Impulso al desarrollo comercial**

Lógica de Intervención	IOV	Medio de verificación	Supuestos
Objetivo: Fortalecer las capacidades para el desarrollo comercial			
Estrategia 4.2.2.1 Impulsar el mejoramiento de productos elaborados.	A 2024 se realizan 3 gestiones para el impulso a mejorar los productos elaborados	Informe de gobierno, INEGI	Se asignan recursos.
Estrategia 4.2.2.2 Fomentar el consumo de productos y servicios locales.	A 2024 se realizan 3 gestiones para el consumo de productos y servicios	Informe de gobierno. Solicitudes. Gestiones	Se firman convenios

Política Pública 4.2.3 Turismo sostenible

Lógica de Intervención	IOV	Medio de verificación	Supuestos
Objetivo: Fomentar el ecoturismo sostenible			
Estrategia 4.2.3.1 Promover el turismo de aventura	A 2024 se realizan 3 gestiones para promover el turismo de aventura	Informes municipales, convenios	Se asignan recursos, se firman convenios
Estrategia 4.2.3.2 Impulsar la innovación de los servicios y oferta turística.	A 2024 se realizan 3 acciones para impulsar los servicios turísticos	Informes municipales, convenios	Se firman convenios
Estrategia 4.2.3.3 Fortalecer la infraestructura turística	A 2024 se realizan 3 gestiones para infraestructura turística	Informe de gobierno. Solicitudes. Gestiones	Se firman convenios, Acuerdos
Estrategia 4.2.3.4 Mejorar la calidad de la prestación de los servicios turísticos.	A 2024 se mejora los servicios turísticos	Informe de gobierno. Solicitudes. Gestiones	Se firman convenios, Acuerdos

Política Pública 4.2.4 Infraestructura de comunicaciones

Lógica de Intervención	IOV	Medio de verificación	Supuestos
Objetivo: Mejorar las vías de comunicación.			
Estrategia 4.2.4.1 Revestimiento de caminos	A 2024 se realizan 9 proyectos de revestimiento de caminos	Informe de gobierno, expedientes	Se asignan recursos.
Estrategia 4.2.4.2 Construcción y rehabilitación de muros de contención.	A 2024 se realizan 3 proyectos de muros de contención	Informe de gobierno. Solicitudes, expedientes	Se firman convenios
Estrategia 4.2.4.3 Rehabilitación de puentes.	A 2024 se realizan 3 acciones de rehabilitación de puentes	Informe de gobierno. Solicitudes, expedientes	Se firman convenios, Acuerdos



Eje rector 5. Desarrollo ambiental

Política pública 5.1.1 Conservación de la biodiversidad

Lógica de Intervención	IOV	Medio de verificación	Supuestos
Objetivo: Garantizar la sustentabilidad de los recursos naturales del municipio.			
Estrategia 5.1.1.1 Fomentar el cuidado de agua, suelo y aire	A 2024 se realizan 3 acciones de cuidado de recursos naturales	Gestiones, solicitudes, acciones	Se realizan gestiones, se firman acuerdos y convenios
Estrategia 5.1.1.2 Gestionar la construcción de plantas de tratamiento de aguas residuales.	A 2024 se realizan 3 gestiones para planta de tratamiento	Gestiones, bitácoras, evidencia fotográfica	Se realizan gestiones, se firman acuerdos y convenios
Estrategia 5.1.1.3 Gestionar la construcción de un relleno sanitario.	A 2024 se realizan 3 gestiones para relleno sanitario	Solicitudes, gestiones	Se realizan gestiones, se firman acuerdos y convenios

Política pública 5.1.2 Acciones contra el cambio climático

Lógica de Intervención	IOV	Medio de verificación	Supuestos
Objetivo: Fortalecer las acciones contra el cambio climático			
Estrategia 5.1.2.1 Impulsar acciones para la mitigación y adaptación ante el cambio climático.	A 2024 se realizan 3 acciones municipales y gestiones en dependencias	Gestiones, solicitudes, acciones	Se realizan gestiones, se firman acuerdos y convenios
Estrategia 5.1.2.2 Impulsar la coordinación interinstitucional.	A 2024 se realizan 3 acciones de coordinación	Gestiones, bitácoras, informes	Se realizan gestiones, inversiones, se firman acuerdos y convenios
Estrategia 5.1.2.3 Difundir los impactos y las medidas ante el cambio climático.	A 2024 se aumenta la población con conocimiento en los efectos de cambio climático	Informes de gobierno, acuerdos	Se realizan gestiones

**MATRIZ DE INDICADORES ESTRATÉGICOS**

Eje rector 1. Servicios públicos de calidad

Política Pública 1.1.1 Servicios básicos en las viviendas

Nivel de Intervención	IOV	Tipo de medición	Frecuencia	Modalidad	Tipo de informe
Objetivo: Incrementar los servicios básicos en las viviendas					
Estrategia 1.1.1.1 Aumentar la cobertura de agua entubada	A 2024 se aumenta a 80% las viviendas que disponen de agua potable	Eficiencia	3 años	Evaluación	Final
Estrategia 1.1.1.2 Aumentar la cobertura de drenaje	A 2024 se aumenta a 97% las viviendas que disponen de drenaje	Eficiencia	3 años	Evaluación	Final
Estrategia 1.1.1.3 Aumentar la cobertura de energía eléctrica	A 2024 se aumenta a 98% las viviendas que disponen de energía eléctrica	Eficiencia	3 años	Evaluación	Final

Política Pública 1.2.1 Servicios básicos urbanos

Nivel de Intervención	IOV	Tipo de medición	Frecuencia	Modalidad	Tipo de informe
Objetivo: Mejorar e incrementar los servicios básicos urbanos					
Estrategia 1.2.1.1 Mejorar la infraestructura de parques y jardines	A 2024 se ejecutan 3 proyectos de parques y jardines, y gestiones	Eficiencia	3 años	Evaluación	Final
Estrategia 1.2.1.2 Aumentar y mejorar la infraestructura de alumbrado público	A 2024 se realizan 3 obras de mantenimiento de alumbrado público	Eficiencia	3 años	Evaluación	Final
Estrategia 1.2.1.3 Mejorar la infraestructura de calles y vialidades	A 2024 se hacen 10 proyectos de pavimentación y rehabilitación de calles	Eficiencia	3 años	Evaluación	Final
Estrategia 1.2.1.4 Realizar gestiones para la construcción de mercado público	A 2024 se realiza 3 gestiones para construcción de mercado público	Eficiencia	3 años	Evaluación	Final
Estrategia 1.2.1.5 Mejorar el servicio de limpia	A 2024 aumenta a 15 toneladas la basura compactada	Eficiencia	3 años	Evaluación	Final
Estrategia 1.2.1.6 Mejorar el servicio de panteones	A 2024 se realiza 3 obras de mantenimiento de panteones	Eficiencia	3 años	Evaluación	Final

**Eje rector 2. Municipio
seguro****Política Pública 2.1.1 Reforzar las acciones de seguridad**

Nivel de Intervención	IOV	Tipo de medición	Frecuencia	Modalidad	Tipo de informe
Objetivo: Disminuir la incidencia delictiva					
Estrategia 2.1.1.1 Fortalecer las capacidades policiales	A 2024 se realizan 3 proyectos de seguridad pública	Eficiencia	3 años	Evaluación	Final
Estrategia 2.1.1.2 Coordinación interinstitucional	A 2024 se llevan a cabo 3 acciones de coordinación con el estado	Eficiencia	3 años	Evaluación	Final
Estrategia 2.1.1.3 Capacitación permanente	A 2024 se realizan 3 programas de capacitación para elementos	Eficiencia	3 años	Evaluación	Final

Política Pública 2.2.1 Reforzar las acciones de protección civil

Nivel de Intervención	IOV	Tipo de medición	Frecuencia	Modalidad	Tipo de informe
Objetivo: Aumentar las capacidades de protección civil municipal					
Estrategia 2.2.1.1 Fortalecer la reducción de riesgos y aumentar la resiliencia	A 2024 se realizan 3 proyectos de protección civil	Eficiencia	3 años	Evaluación	Final
Estrategia 2.2.1.2 Incrementar equipamiento e infraestructura	A 2024 se llevan a cabo 3 programas de equipamiento e infraestructura	Eficiencia	3 años	Evaluación	Final
Estrategia 2.2.1.3 Coordinación interinstitucional	A 2024 se llevan a cabo 3 acciones de coordinación con el estado	Eficiencia	3 años	Evaluación	Final

**Política Pública 2.3.1
Finanzas públicas
responsables**

Nivel de Intervención	IOV	Tipo de medición	Frecuencia	Modalidad	Tipo de informe
Objetivo: Garantizar la transparencia municipal y combatir la corrupción					



Estrategia 2.3.1.1. Fortalecer la planeación municipal.	A 2024 se ejerce el 100% de los recursos planeados	Eficiencia	3 años	Evaluación	Final
Estrategia 2.3.1.2. Mejorar el acceso a la transparencia e información pública.	A 2024 se envían 12 informes de transparencia municipal	Eficiencia	3 años	Evaluación	Final
Estrategia 2.3.1.3. Fortalecer la contraloría municipal.	A 2024 se realizan 3 acciones de control interno	Eficiencia	3 años	Evaluación	Final
Estrategia 2.3.1.4. Mejorar la participación y denuncia ciudadana.	A 2024 se realizan 3 reuniones de comités de participación ciudadana	Eficiencia	3 años	Evaluación	Final



Eje rector 3. Desarrollo social

Política Pública 3.1.1 Fomento cultural

Nivel de Intervención	IOV	Tipo de medición	Frecuencia	Modalidad	Tipo de informe
Objetivo: Fortalecer las actividades culturales					
Estrategia 3.1.1.1. Promoción de actividades culturales	A 2024 se realizan 3 proyectos culturales	Eficiencia	3 años	Evaluación	Final
Estrategia 3.1.1.2. Mejorar la infraestructura y equipamiento existente	A 2024 se ejecutan 3 proyectos de equipamiento	Eficiencia	3 años	Evaluación	Final
Estrategia 3.1.1.3. Gestión para la construcción de casa de la cultura	A 2024 se llevan a cabo 3 gestiones para construcción de casa de cultura	Eficiencia	3 años	Evaluación	Final

Política pública 3.2.1 Infraestructura educativa

Nivel de Intervención	IOV	Tipo de medición	Frecuencia	Modalidad	Tipo de informe
Objetivo: Fortalecimiento de infraestructura educativa					
Estrategia 3.2.1.1. Mejoramiento de escuelas	A 2024 se realizan 3 proyectos de Mejoramiento de escuelas	Eficiencia	3 años	Evaluación	Final
Estrategia 3.2.1.2. Ampliación de infraestructura existente	A 2024 se realizan 3 proyectos de ampliación de infraestructura	Eficiencia	3 años	Evaluación	Final
Estrategia 3.2.1.3. Construcción de sanitarios	A 2024 se ejecutan 3 proyectos de construcción de sanitarios	Eficiencia	3 años	Evaluación	Final

Política pública 3.2.2 Combate al rezago educativo

Nivel de Intervención	IOV	Tipo de medición	Frecuencia	Modalidad	Tipo de informe
Objetivo: Reducir el rezago educativo					
Estrategia 3.2.2.1. Aumentar la población con educación básica	A 2024 se aumenta en 10% los jóvenes y adultos que	Eficiencia	3 años	Evaluación	Final



	concluyen la educación básica				
Estrategia 3.2.2.2. Disminuir el analfabetismo	A 2024 se disminuye en 10% el analfabetismo de la población	Eficiencia	3 años	Evaluación	Final
Estrategia 3.2.2.3. Aumentar la participación y fomento educativo	A 2024 se aumenta en 10% la participación de la sociedad en la educación para adultos	Eficiencia	3 años	Evaluación	Final

Política Pública 3.2.1 Atención primaria a la salud

Nivel de Intervención	IOV	Tipo de medición	Frecuencia	Modalidad	Tipo de informe
Objetivo: Fortalecer la capacidad de atención primaria de la salud					
Estrategia 3.3.1.1 Garantizar suficiente personal de salud	A 2024 se realizan 3 gestiones para asignar personal de salud en las unidades médicas	Eficiencia	3 años	Evaluación	Final
Estrategia 3.3.1.2 Asegurar el abasto de medicinas	A 2024 se realizan 3 gestiones para asegurar medicinas	Eficiencia	3 años	Evaluación	Final
Estrategia 3.3.1.3 Mejorar y aumentar la infraestructura de salud	A 2024 se realizan 3 proyectos de infraestructura de salud	Eficiencia	3 años	Evaluación	Final

Política pública 3.4.1 Igualdad de género y desarrollo integral de la familia

Nivel de Intervención	IOV	Tipo de medición	Frecuencia	Modalidad	Tipo de informe
Objetivo: Fomentar la sociedad incluyente y desarrollo integral					
Estrategia 3.4.1.1 Atender a familias vulnerables.	A 2024 se atiende el 100% de familias vulnerables	Eficiencia	3 años	Evaluación	Final
Estrategia 3.4.1.2 Promover la igualdad de género.	A 2024 se realizan 3 acciones para promover la	Eficiencia	3 años	Evaluación	Final



	igualdad de género				
Estrategia 3.4.1.3 Garantizar los derechos de niñas, niños y adolescentes.	A 2024 se realizan 3 proyectos en beneficio de niñas, niños y adolescentes	Eficiencia	3 años	Evaluación	Final

Política pública 3.4.2 Bienestar en la juventud

Nivel de Intervención	IOV	Tipo de medición	Frecuencia	Modalidad	Tipo de informe
Objetivo: Mejorar las oportunidades de desarrollo en la población juvenil.					
Estrategia 3.4.2.1 Gestionar la construcción de una unidad deportiva	A 2024 se realizan 3 gestiones para la construcción de unidad deportiva	Eficiencia	3 años	Evaluación	Final
Estrategia 3.4.2.2 Impulsar el deporte en diferentes disciplinas	A 2024 se realizan 3 programas de eventos deportivos	Eficiencia	3 años	Evaluación	Final
Estrategia 3.4.2.3 Generar oportunidades de desarrollo económico para los jóvenes	A 2024 se aumenta 5% de jóvenes con oportunidades de desarrollo económico	Eficiencia	3 años	Evaluación	Final

Política pública 3.4.3 Mejoramiento de viviendas

Nivel de Intervención	IOV	Tipo de medición	Frecuencia	Modalidad	Tipo de informe
Objetivo: Disminuir la población con carencia y calidad de los espacios en viviendas					
Estrategia 3.4.3.1 Mejorar la infraestructura de las viviendas	A 2024 se realizan 9 obras y proyectos en viviendas	Eficiencia	3 años	Evaluación	Final
Estrategia 3.4.3.2 Disminuir el hacinamiento	A 2024 se disminuye 3% el hacinamiento	Eficiencia	3 años	Evaluación	Final



Eje rector 4. Desarrollo económico

Política Pública 4.1.1 Agricultura sostenible

Nivel de Intervención	IOV	Tipo de medición	Frecuencia	Modalidad	Tipo de informe
Objetivo: Aumentar la productividad agrícola					
Estrategia 4.1.1.1 Fortalecer la producción de maíz y frijol	A 2024 se aumenta 3% la producción de maíz y frijol	Eficiencia	3 años	Evaluación	Final
Estrategia 4.1.1.2 Fortalecer la producción de café	A 2024 se aumenta 2.5% la producción de café	Eficiencia	3 años	Evaluación	Final
Estrategia 4.1.1.3 Impulsar la reconversión productiva	A 2024 se aumenta 5% la superficie agrícola con reconversión productiva	Eficiencia	3 años	Evaluación	Final

Política Pública 4.1.2 Ganadería sostenible

Nivel de Intervención	IOV	Tipo de medición	Frecuencia	Modalidad	Tipo de informe
Objetivo: Aumentar y comercializar la producción pecuaria y sus derivados					
Estrategia 4.1.2.1 Impulsar y fortalecer la ganadería	A 2024 se realizan 3 proyectos productivos de ganadería	Eficiencia	3 años	Evaluación	Final
Estrategia 4.1.2.2 Apoyar a productores en comercialización de productos y derivados	A 2024 se realizan 3 acciones de asesoría y asistencia técnica	Eficiencia	3 años	Evaluación	Final

Política Pública 4.2.1 Reactivación económica y productividad

Nivel de Intervención	IOV	Tipo de medición	Frecuencia	Modalidad	Tipo de informe
Objetivo: Impulsar el empleo para la productividad.					
Estrategia 4.2.1.1 Promover la inclusión laboral de grupos vulnerables.	A 2024 se realizan 3 proyectos de inclusión laboral	Eficiencia	3 años	Evaluación	Final
Estrategia 4.2.2.2 Promover la vinculación de la población desempleada al mercado laboral.	A 2024 se realizan gestiones para emplear a población	Eficiencia	3 años	Evaluación	Final

**Política Pública 4.2.2 Impulso al desarrollo comercial**

Nivel de Intervención	IOV	Tipo de medición	Frecuencia	Modalidad	Tipo de informe
Objetivo: Fortalecer las capacidades para el desarrollo comercial					
Estrategia 4.2.2.1 Impulsar el mejoramiento de productos elaborados.	A 2024 se realizan 3 gestiones para el impulso a mejorar los productos elaborados	Eficiencia	3 años	Evaluación	Final
Estrategia 4.2.2.2 Fomentar el consumo de productos y servicios locales.	A 2024 se realizan 3 gestiones para el consumo de productos y servicios	Eficiencia	3 años	Evaluación	Final

Política Pública 4.2.3 Turismo sostenible

Nivel de Intervención	IOV	Tipo de medición	Frecuencia	Modalidad	Tipo de informe
Objetivo: Fomentar el ecoturismo sostenible					
Estrategia 4.2.3.1 Promover el turismo de aventura	A 2024 se realizan 3 gestiones para promover el turismo de aventura	Eficiencia	3 años	Evaluación	Final
Estrategia 4.2.3.2 Impulsar la innovación de los servicios y oferta turística.	A 2024 se realizan 3 acciones para impulsar los servicios turísticos	Eficiencia	3 años	Evaluación	Final
Estrategia 4.2.3.3 Fortalecer la infraestructura turística	A 2024 se realizan 3 gestiones para infraestructura turística	Eficiencia	3 años	Evaluación	Final
Estrategia 4.2.3.4 Mejorar la calidad de la prestación de los servicios turísticos.	A 2024 se mejora los servicios turísticos	Eficiencia	3 años	Evaluación	Final

Política Pública 4.2.4 Infraestructura de comunicaciones

Nivel de Intervención	IOV	Tipo de medición	Frecuencia	Modalidad	Tipo de informe
Objetivo: Mejorar las vías de comunicación.					



Estrategia 4.2.4.1 Revestimiento de caminos	A 2024 se realizan 9 proyectos de revestimiento de caminos	Eficiencia	3 años	Evaluación	Final
Estrategia 4.2.4.2 Construcción y rehabilitación de muros de contención.	A 2024 se realizan 3 proyectos de muros de contención	Eficiencia	3 años	Evaluación	Final
Estrategia 4.2.4.3 Rehabilitación de puentes.	A 2024 se realizan 3 acciones de rehabilitación de puentes	Eficiencia	3 años	Evaluación	Final



Eje rector 5. Desarrollo ambiental
Política pública 5.1.1 Conservación de la biodiversidad

Nivel de Intervención	IOV	Tipo de medición	Frecuencia	Modalidad	Tipo de informe
Objetivo: Garantizar la sustentabilidad de los recursos naturales del municipio.					
Estrategia 5.1.1.1 Fomentar el cuidado de agua, suelo y aire	A 2024 se realizan 3 acciones de cuidado de recursos naturales	Eficiencia	3 años	Evaluación	Final
Estrategia 5.1.1.2 Gestionar la construcción de plantas de tratamiento de aguas residuales.	A 2024 se realizan 3 gestiones para planta de tratamiento	Eficiencia	3 años	Evaluación	Final
Estrategia 5.1.1.3 Gestionar la construcción de un relleno sanitario.	A 2024 se realizan 3 gestiones para relleno sanitario	Eficiencia	3 años	Evaluación	Final

Política pública 5.1.2 Acciones contra el cambio climático

Nivel de Intervención	IOV	Tipo de medición	Frecuencia	Modalidad	Tipo de informe
Objetivo: Fortalecer las acciones contra el cambio climático					
Estrategia 5.1.2.1 Impulsar acciones para la mitigación y adaptación ante el cambio climático.	A 2024 se realizan 3 acciones municipales y gestiones en dependencias	Eficiencia	3 años	Evaluación	Final
Estrategia 5.1.2.2 Impulsar la coordinación interinstitucional.	A 2024 se realizan 3 acciones de coordinación	Eficiencia	3 años	Evaluación	Final
Estrategia 5.1.2.3 Difundir los impactos y las medidas ante el cambio climático.	A 2024 se aumenta la población con conocimiento en los efectos de cambio climático	Eficiencia	3 años	Evaluación	Final



ARBOLES DE PROBLEMAS Y OBJETIVOS

Eje Rector 1. Servicios públicos de calidad

Política pública 1.1.1 Servicios básicos en las viviendas

Árbol de problemas

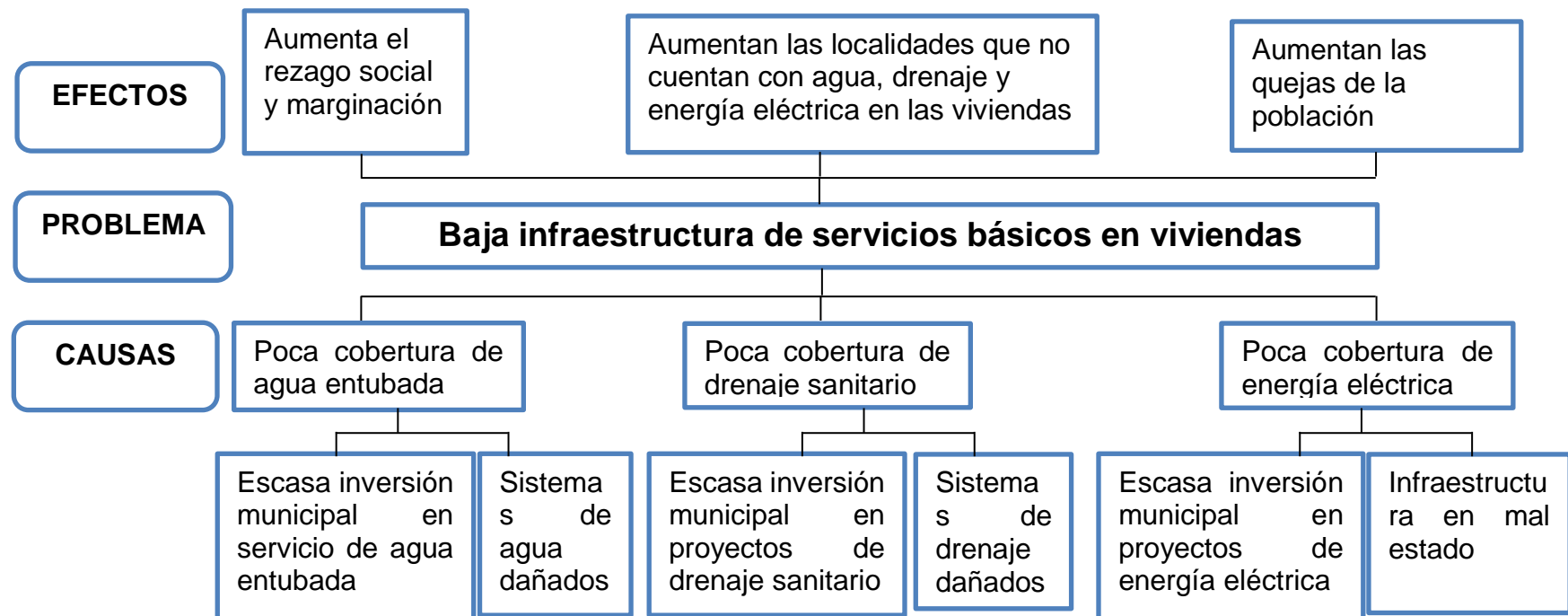



Árbol de objetivos

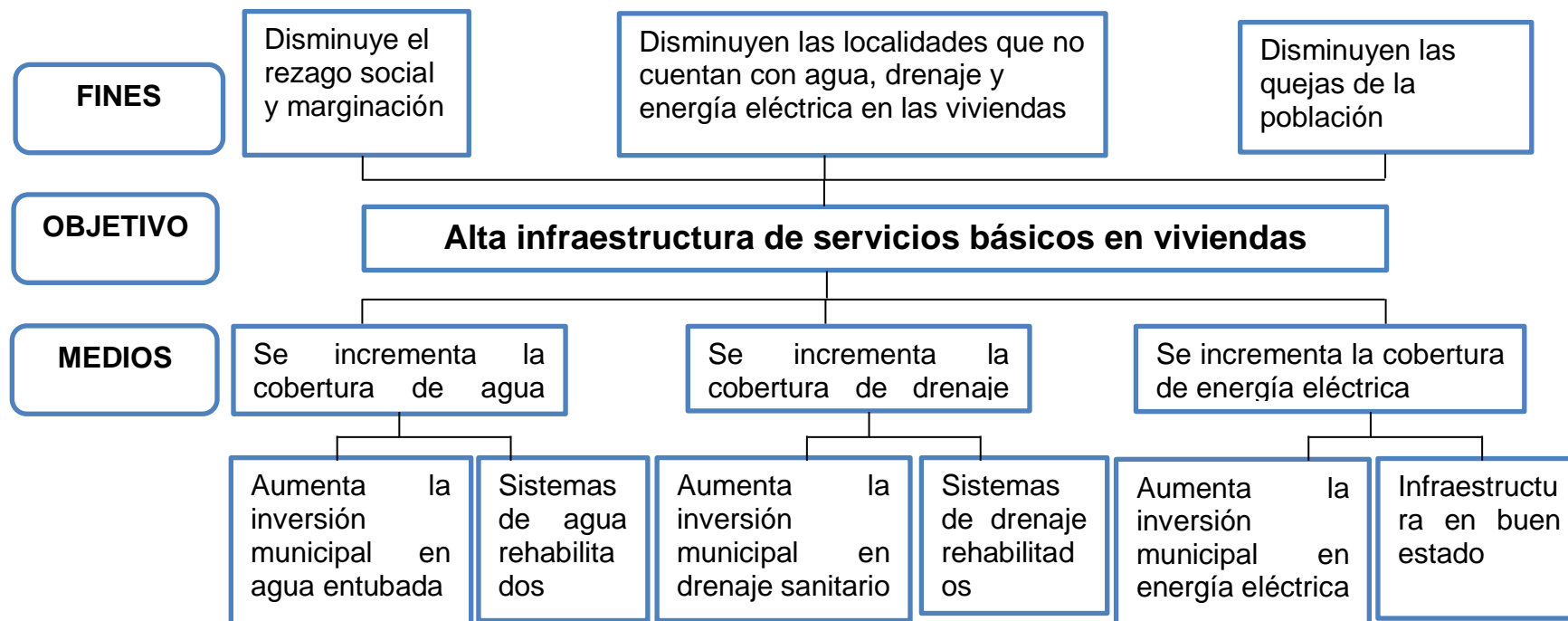



Política pública 1.2.1 Servicios básicos urbanos

Árbol de problemas

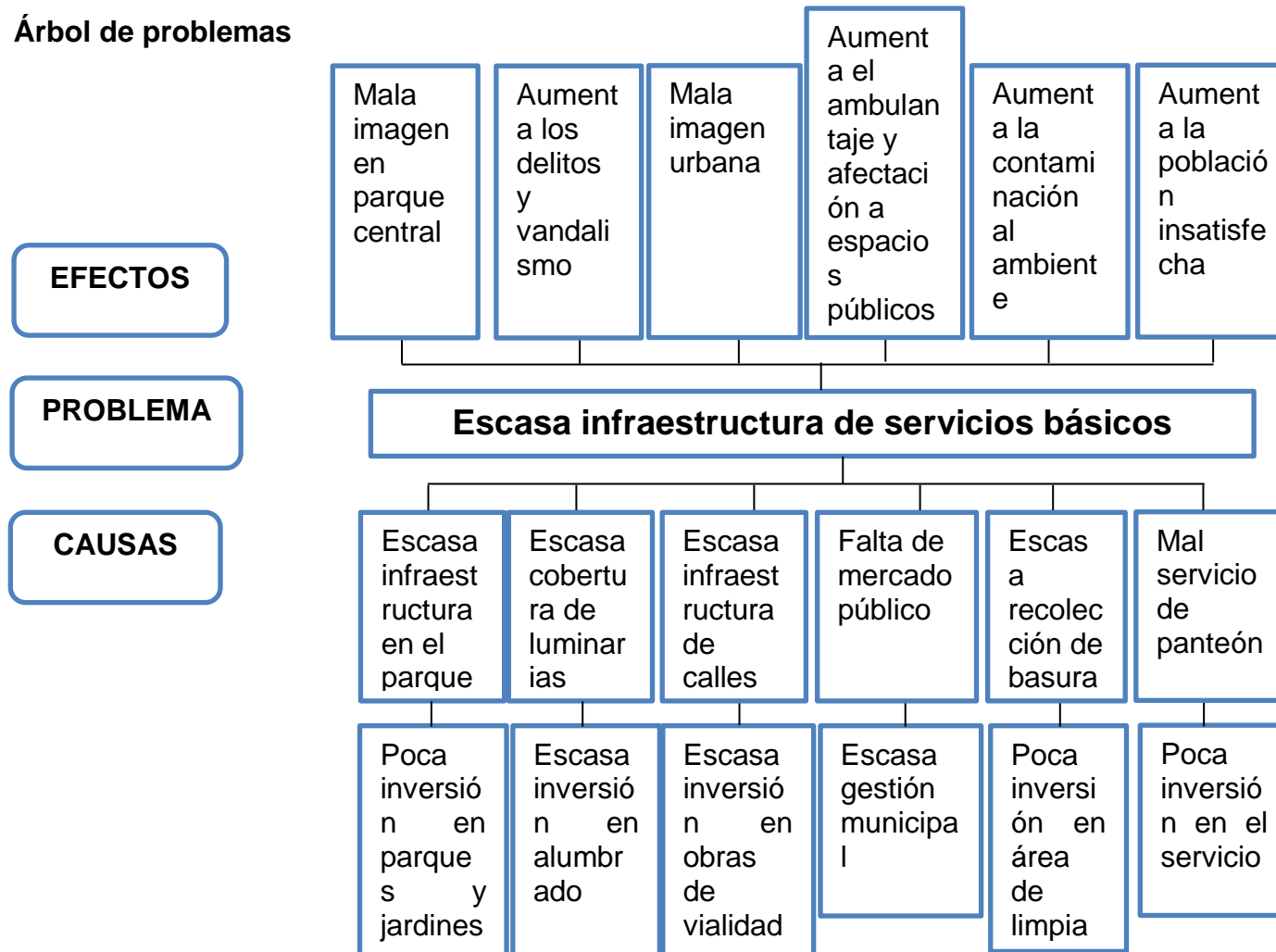



Árbol de objetivos

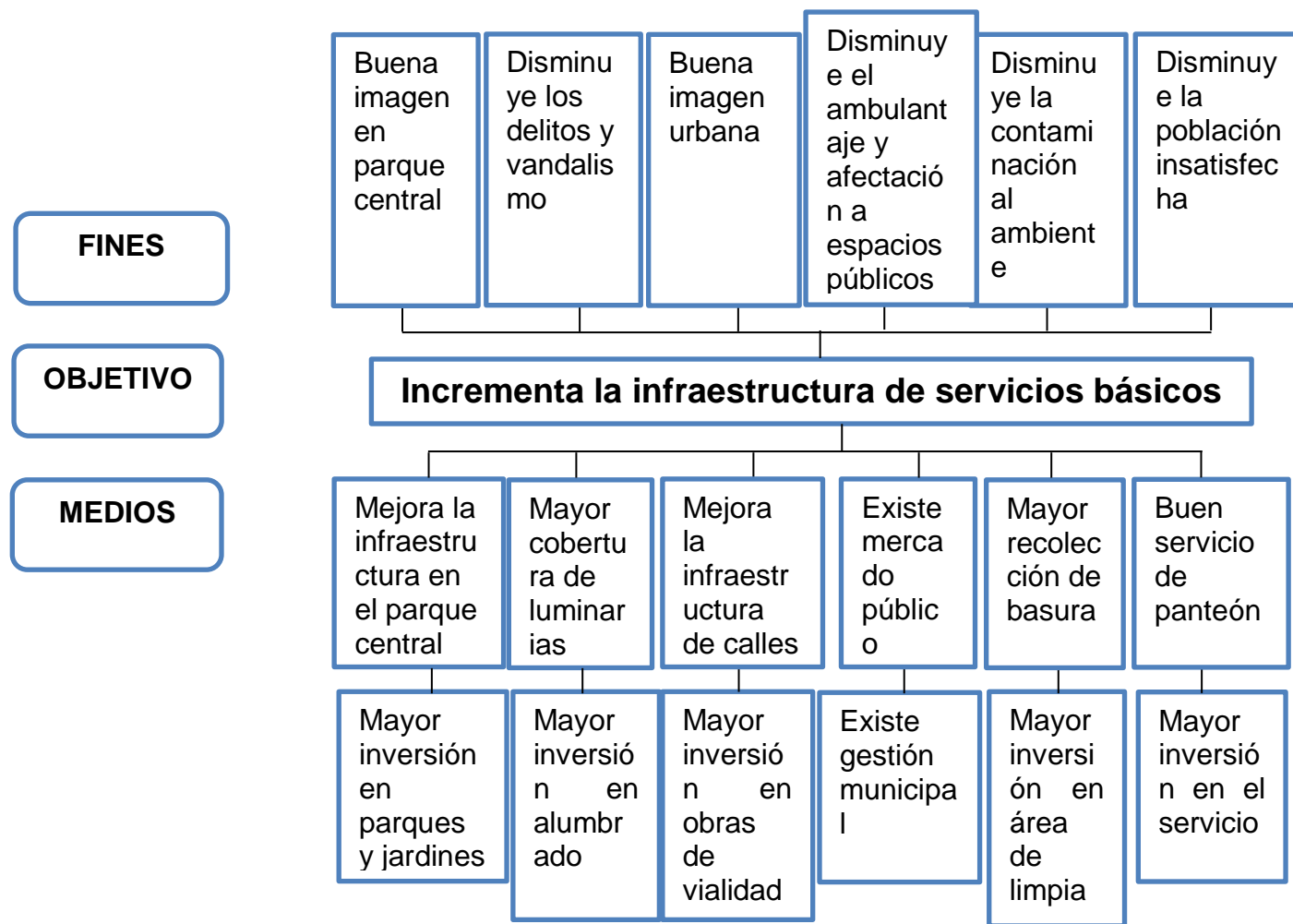



Eje rector 2. Municipio seguro

Política pública 2.1.1 Reforzar las acciones de seguridad

Árbol de problemas

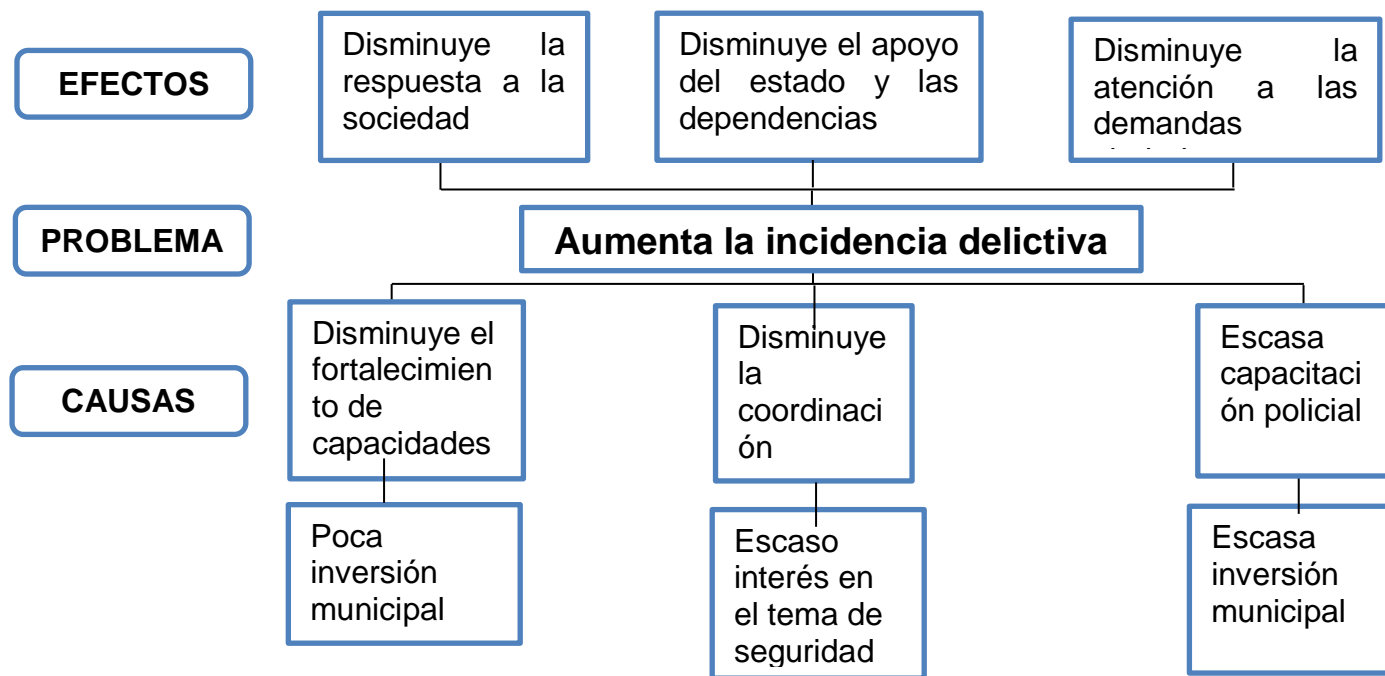



Árbol de objetivos

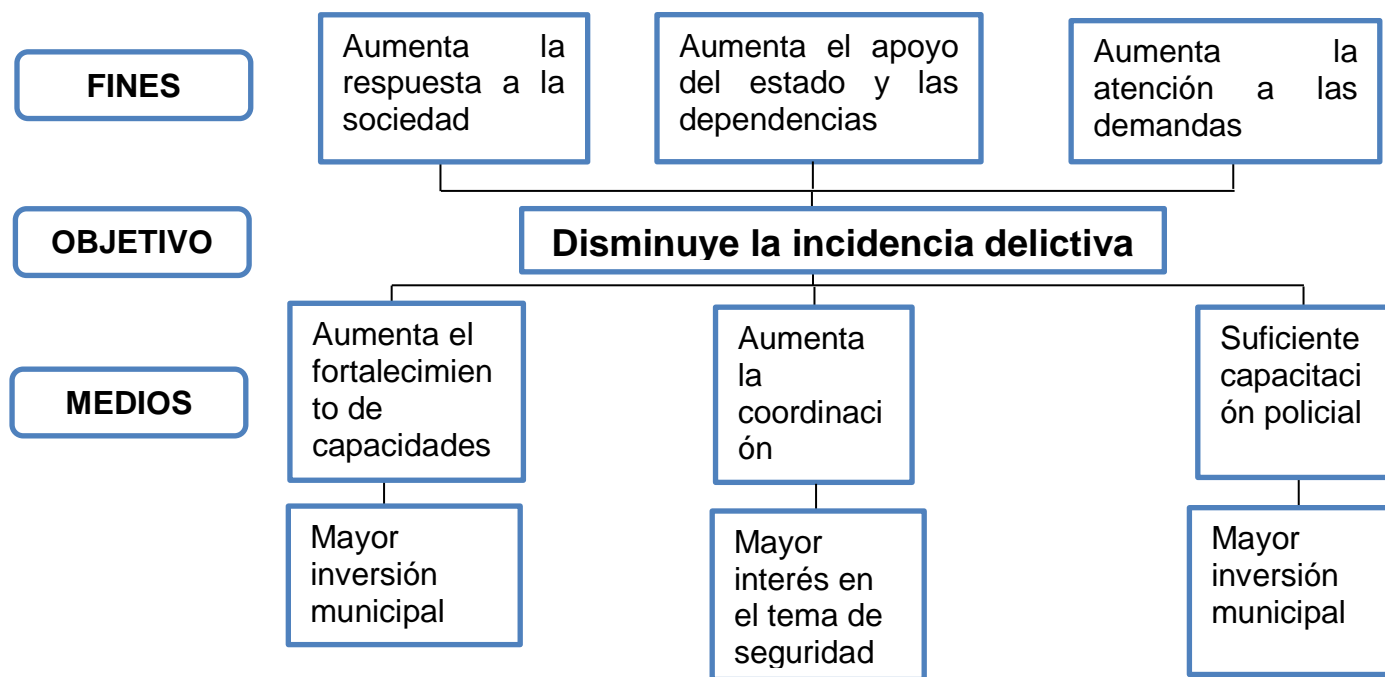



Política pública 2.2.1 Reforzar las acciones de protección civil

Árbol de problemas

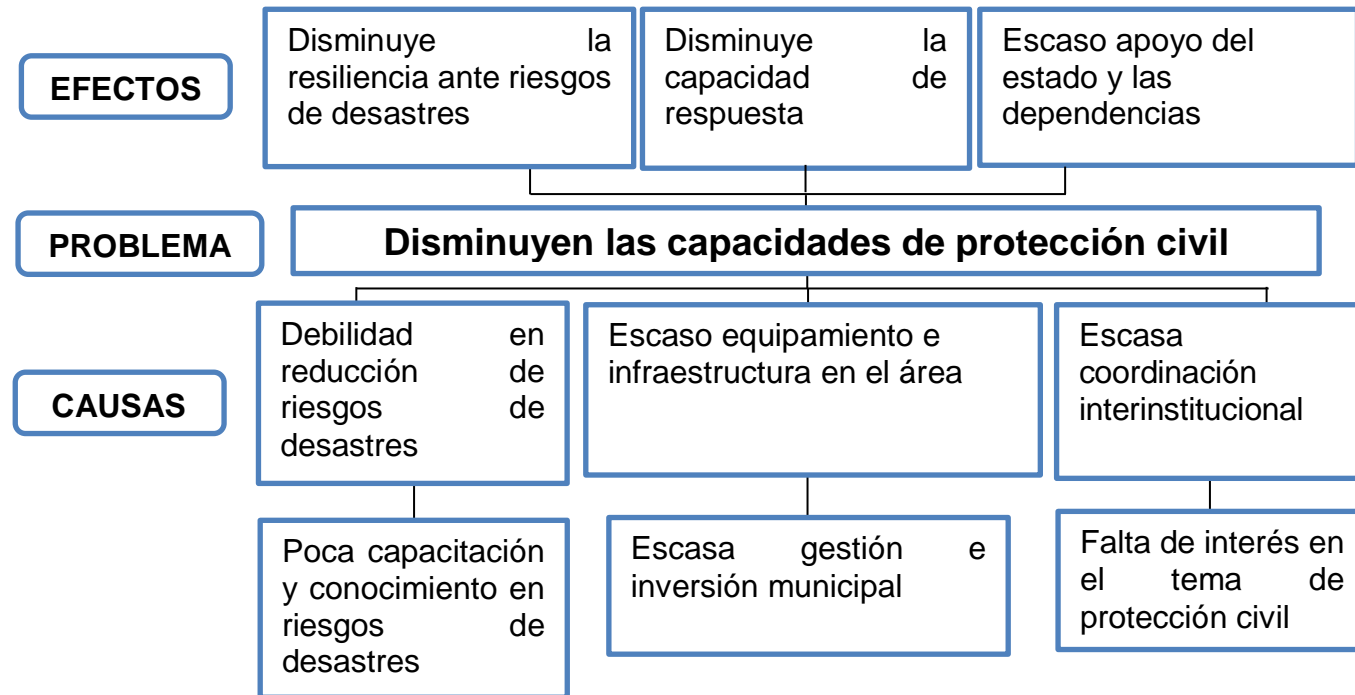



Árbol de objetivos

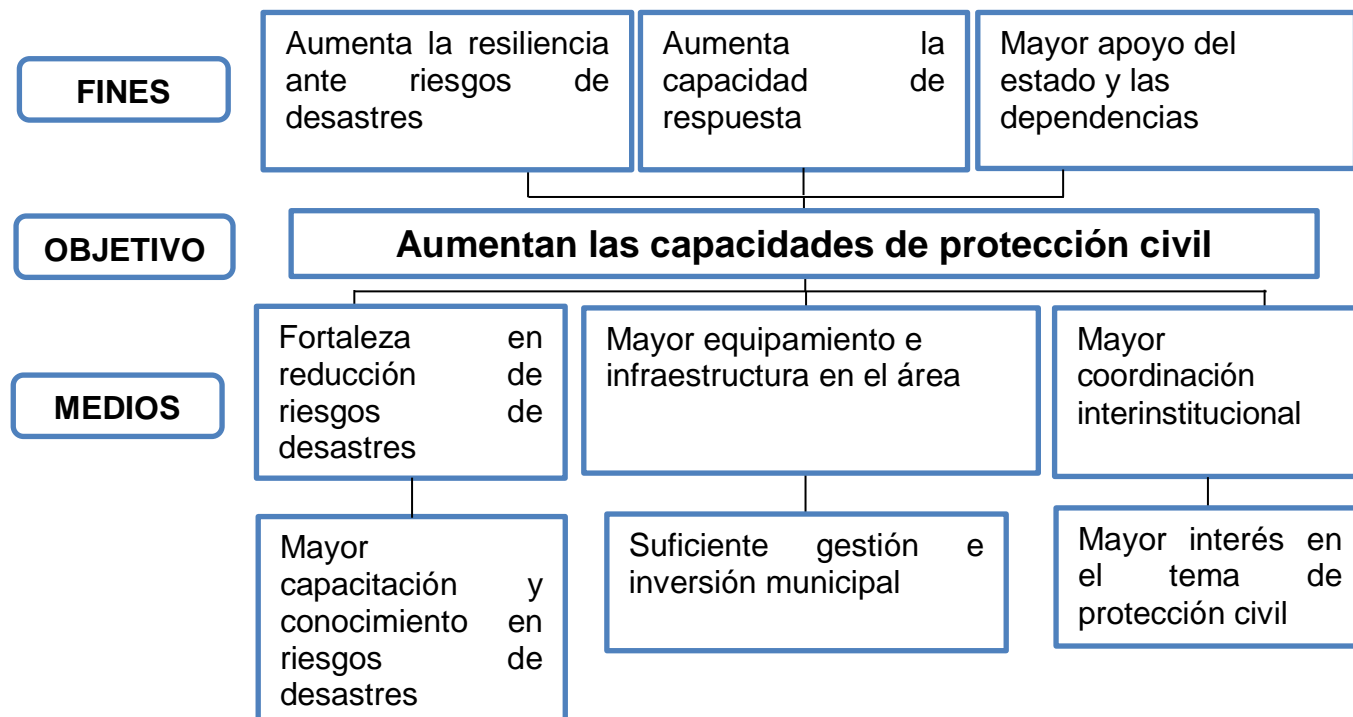



Política pública 2.3.1 Finanzas públicas responsables

Árbol de problemas

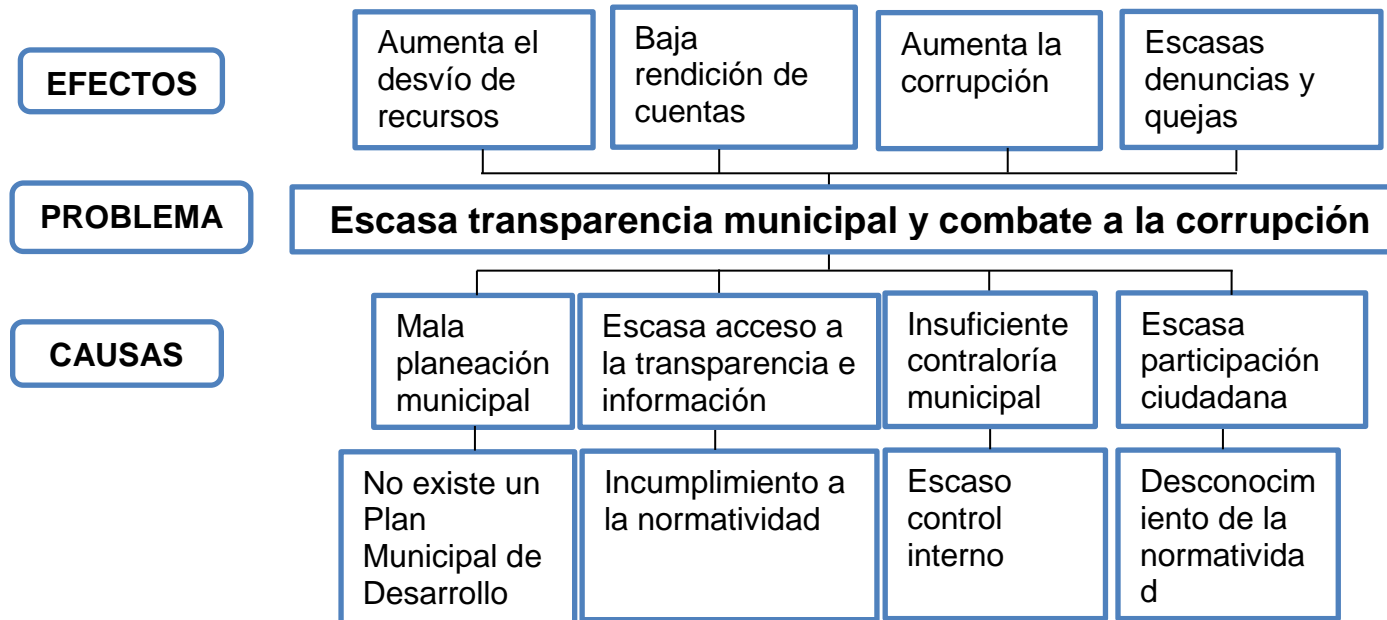



Árbol de objetivos





Eje rector 3. Desarrollo social

Política pública 3.1.1 Fomento cultural

Árbol de problemas

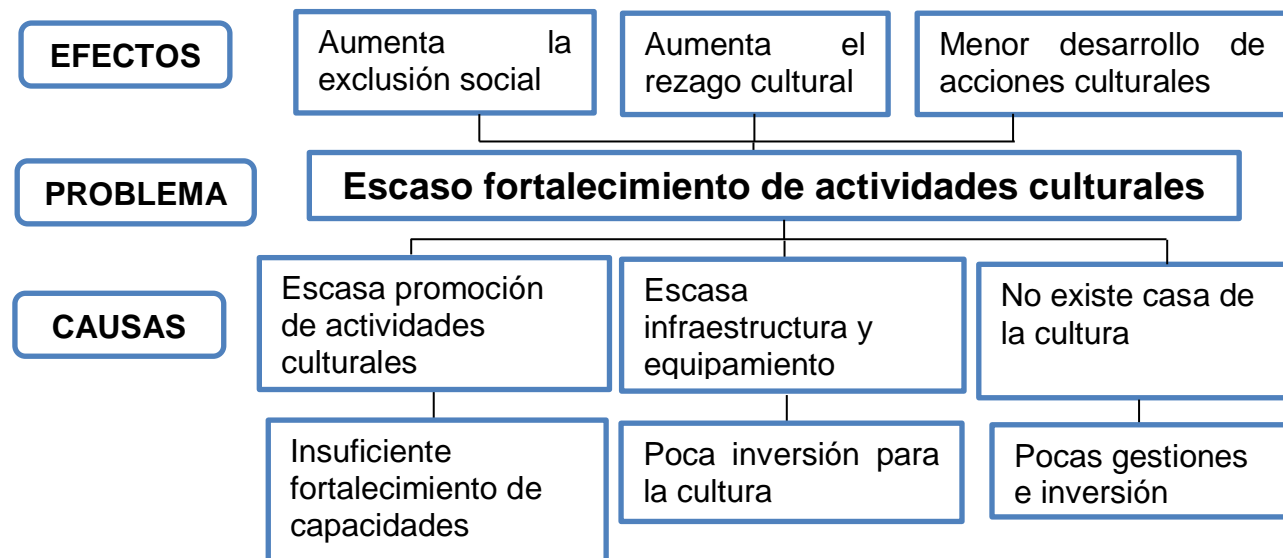



Árbol de objetivos





Política pública 3.2.1 Infraestructura educativa

Árbol de problemas

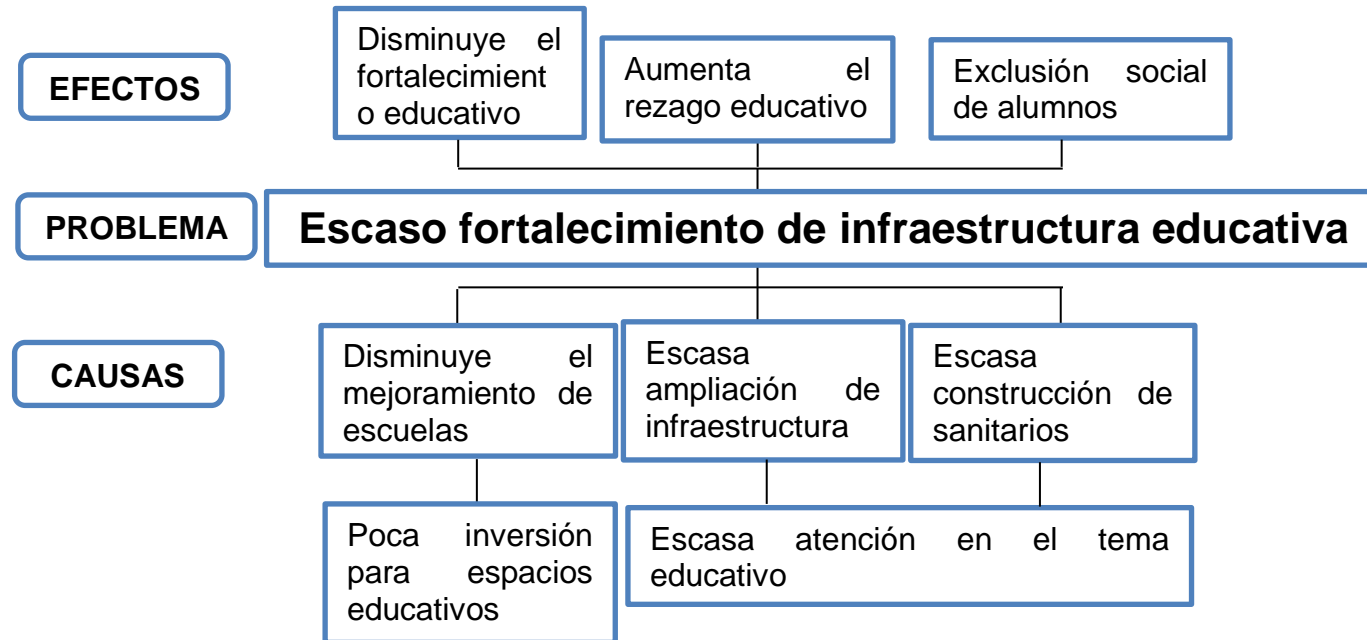



Árbol de objetivos

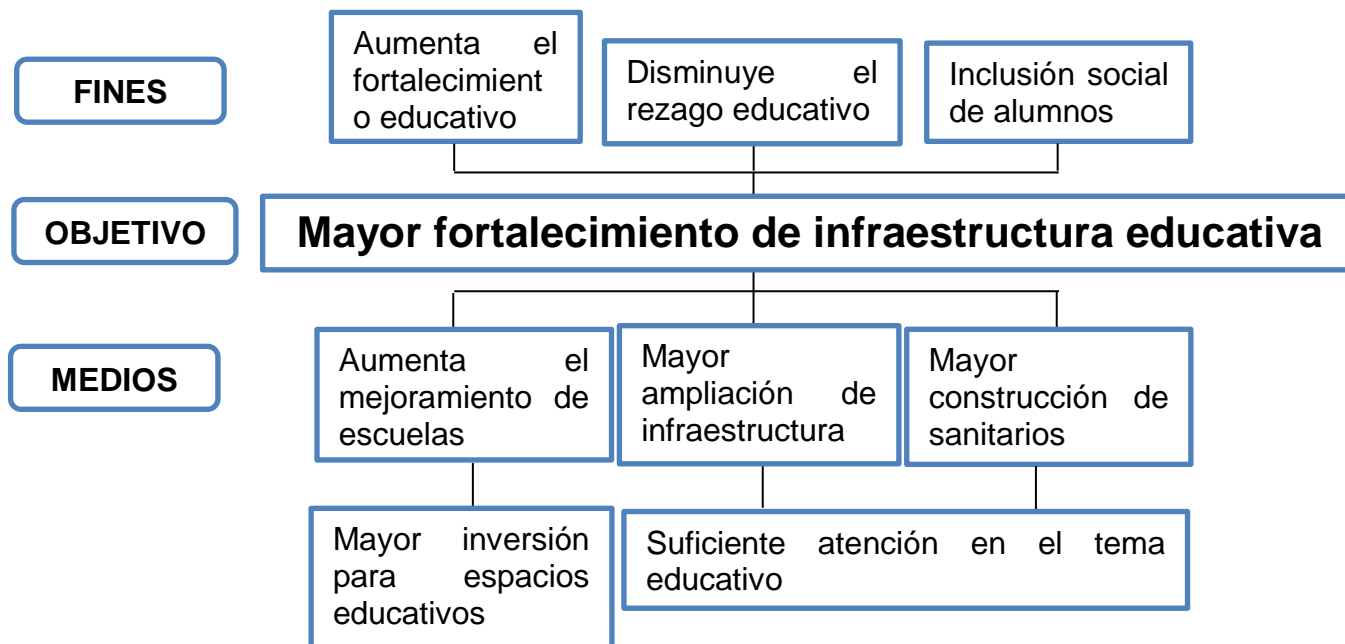



Política pública 3.2.2 Combate al rezago educativo

Árbol de problemas

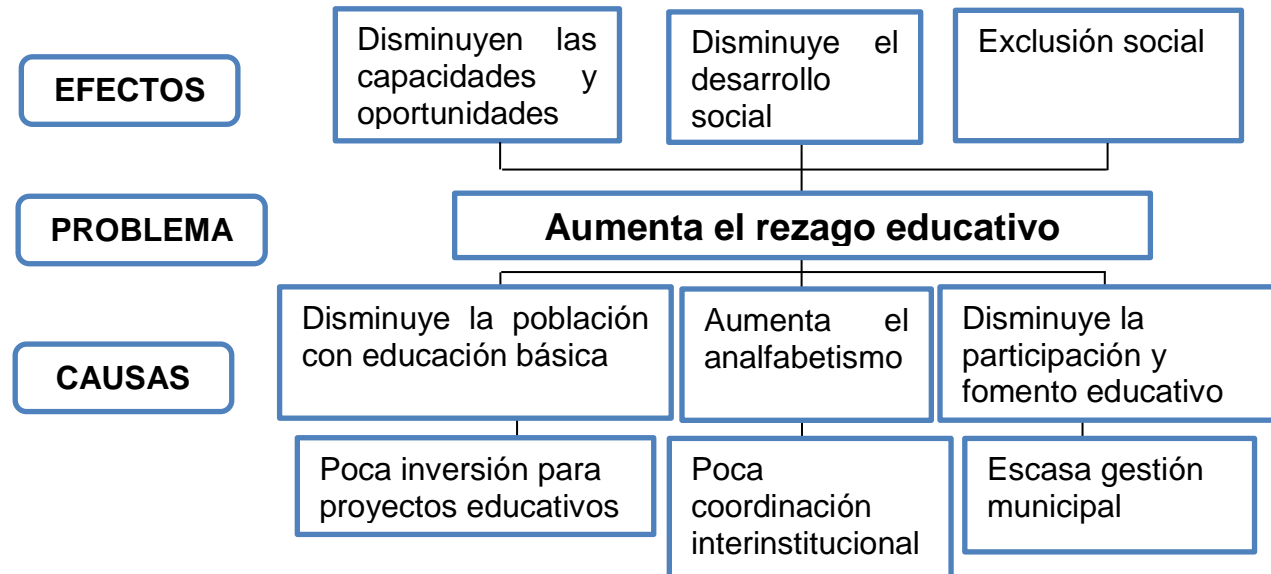



Árbol de objetivos

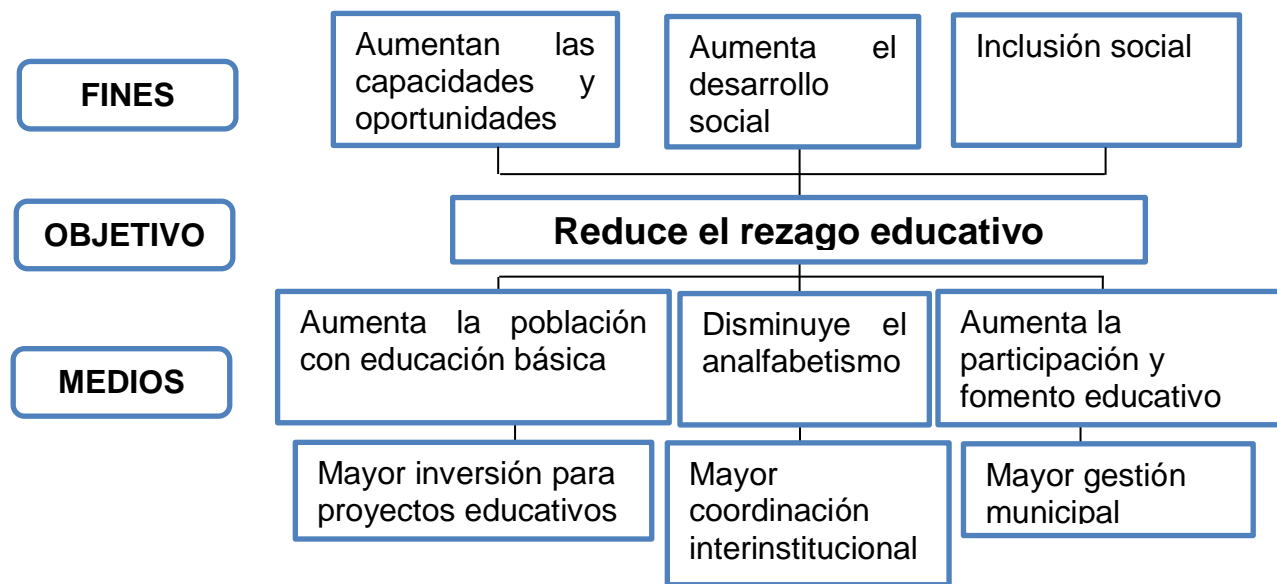



Política pública 3.2.1 Atención primaria a la salud

Árbol de problemas





Árbol de objetivos

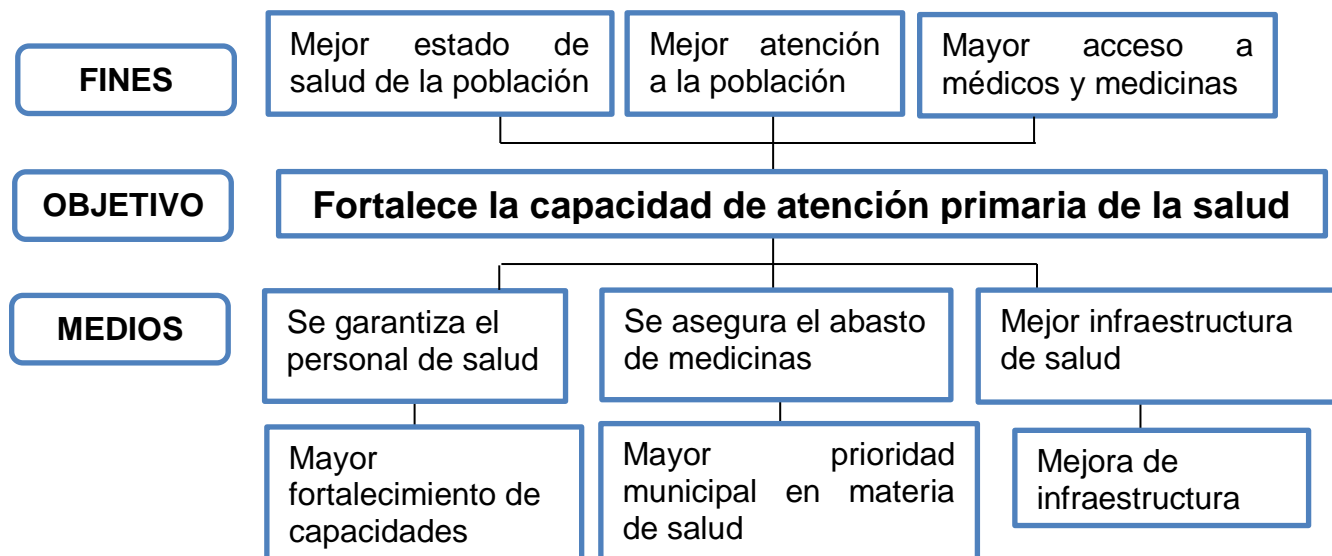



Política pública 3.4.1 Igualdad de género y desarrollo integral de la familia

Árbol de problemas

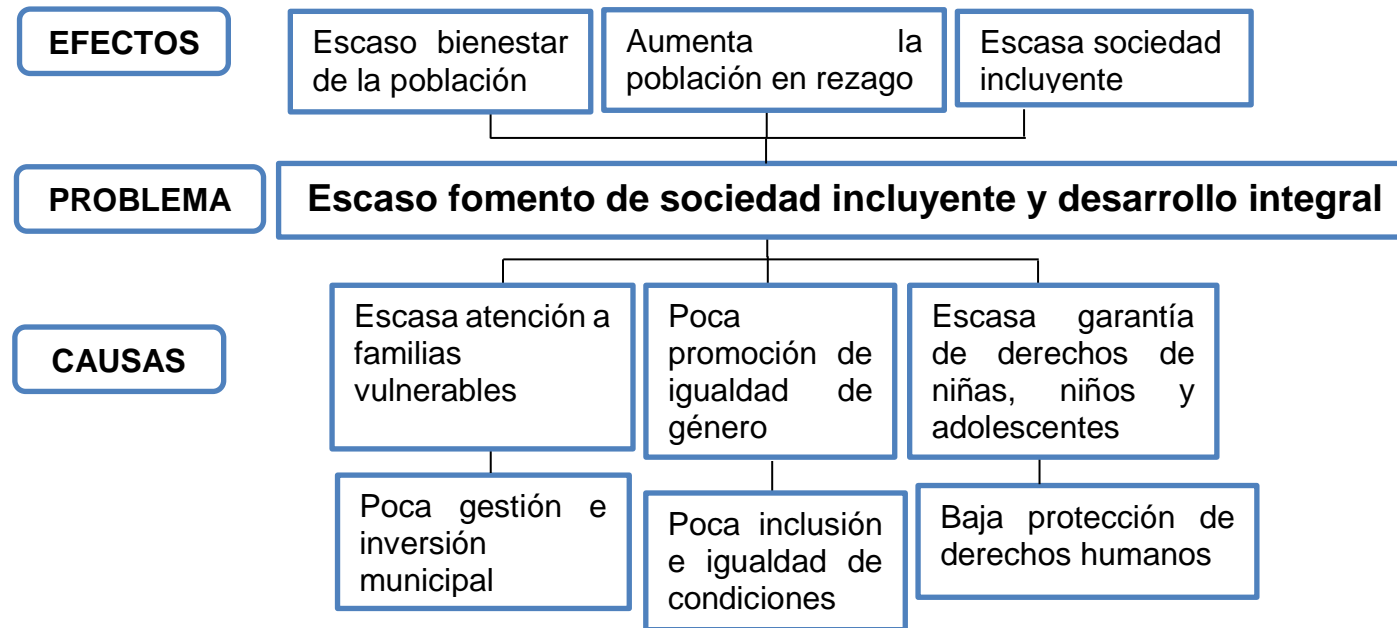



Árbol de objetivos

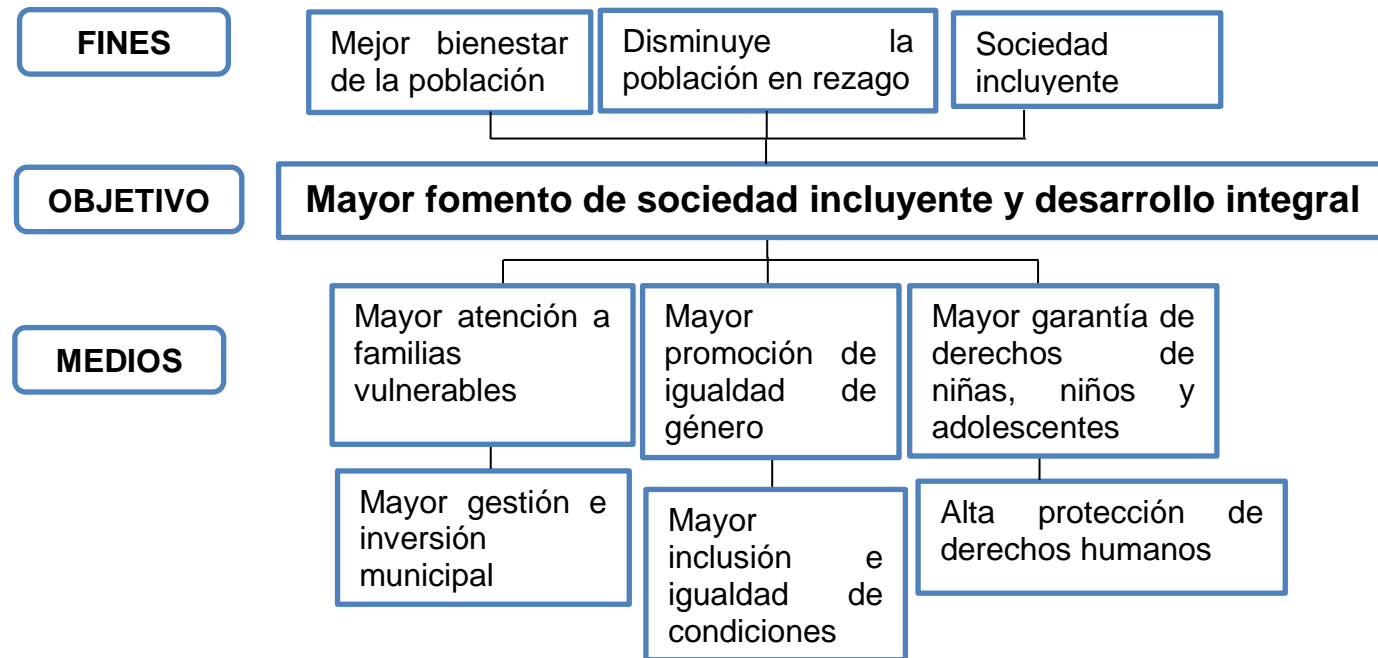



Política pública 3.4.2 Bienestar en la juventud

Árbol de problemas

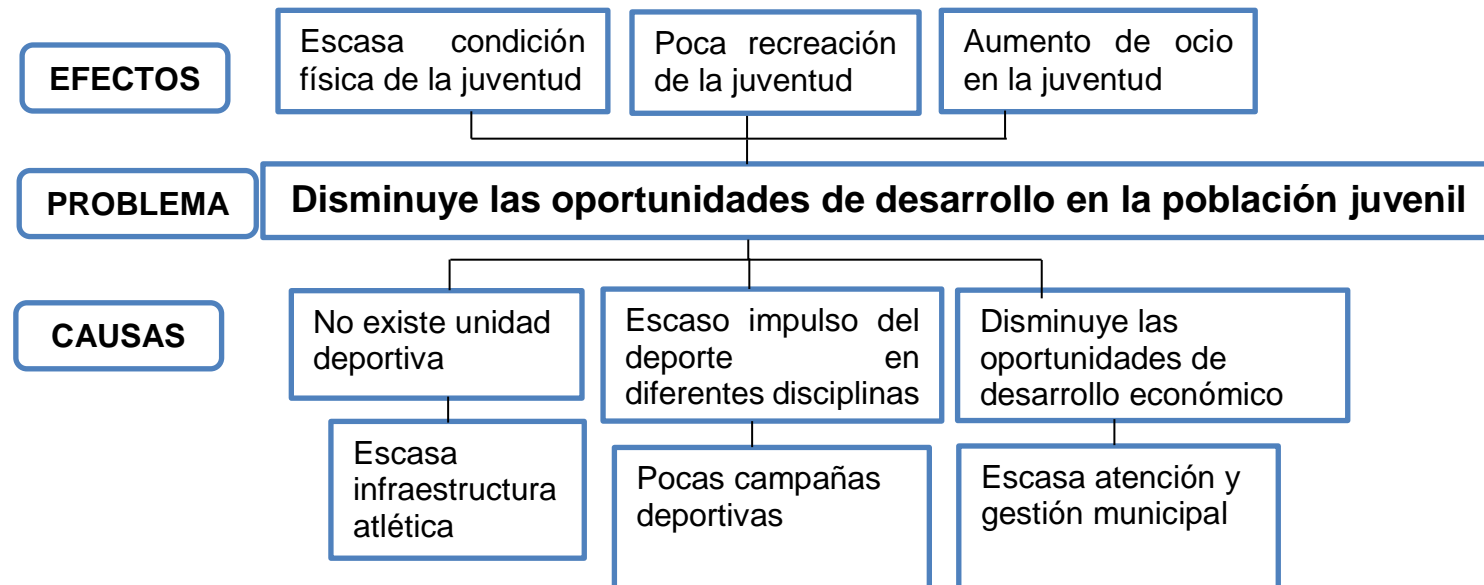



Árbol de objetivos

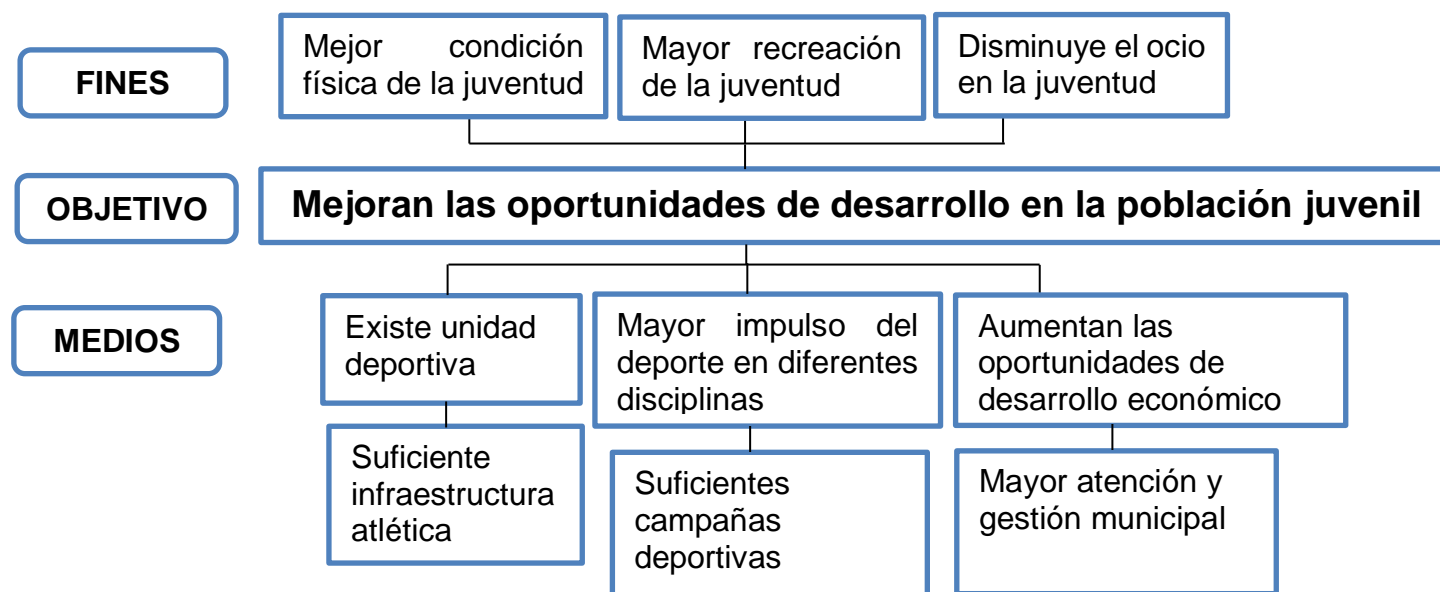



Política pública 3.4.3 Mejoramiento de viviendas

Árbol de problemas

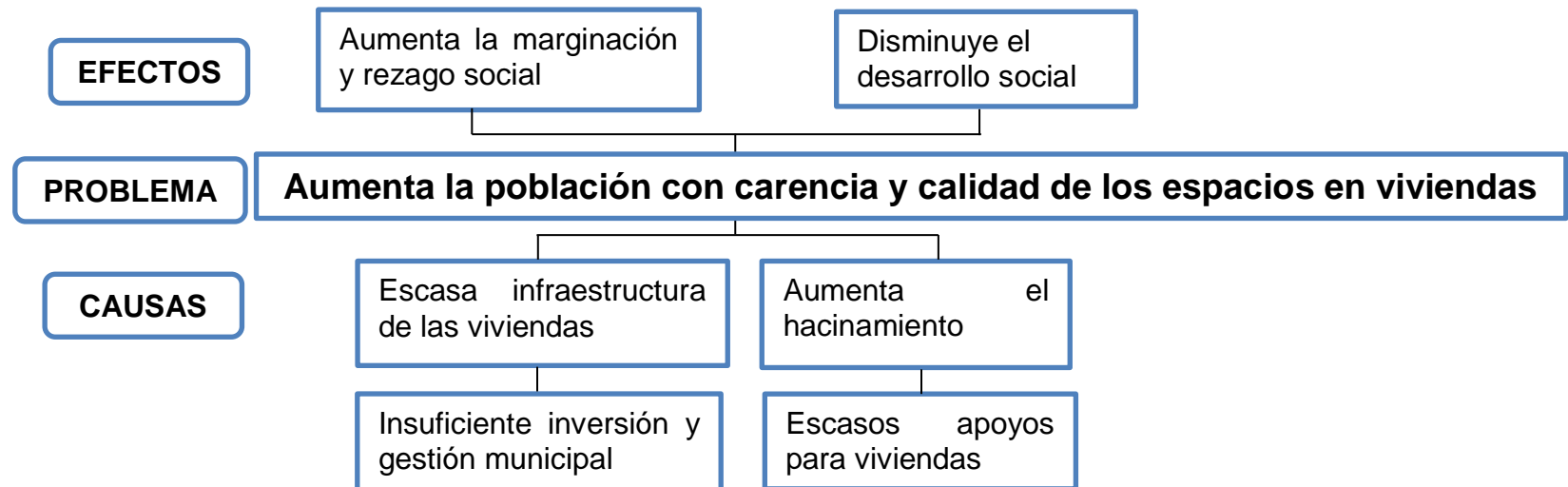



Árbol de objetivos

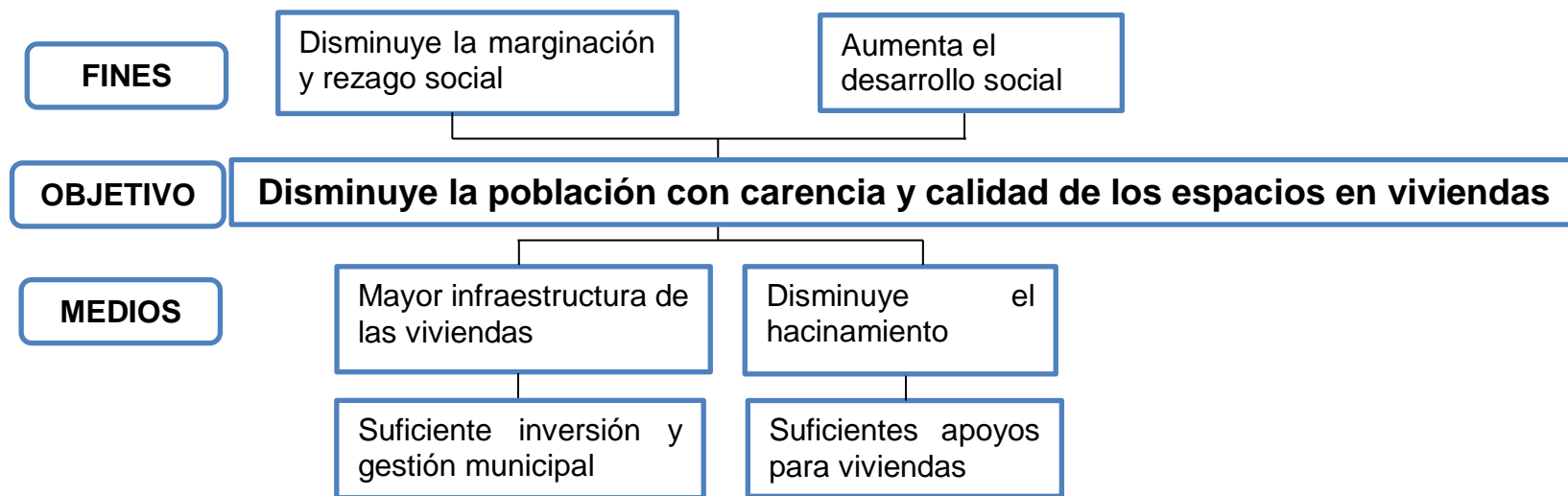



Eje rector 4. Desarrollo económico

Política pública 4.1.1 Agricultura sostenible

Árbol de problemas





Árbol de objetivos

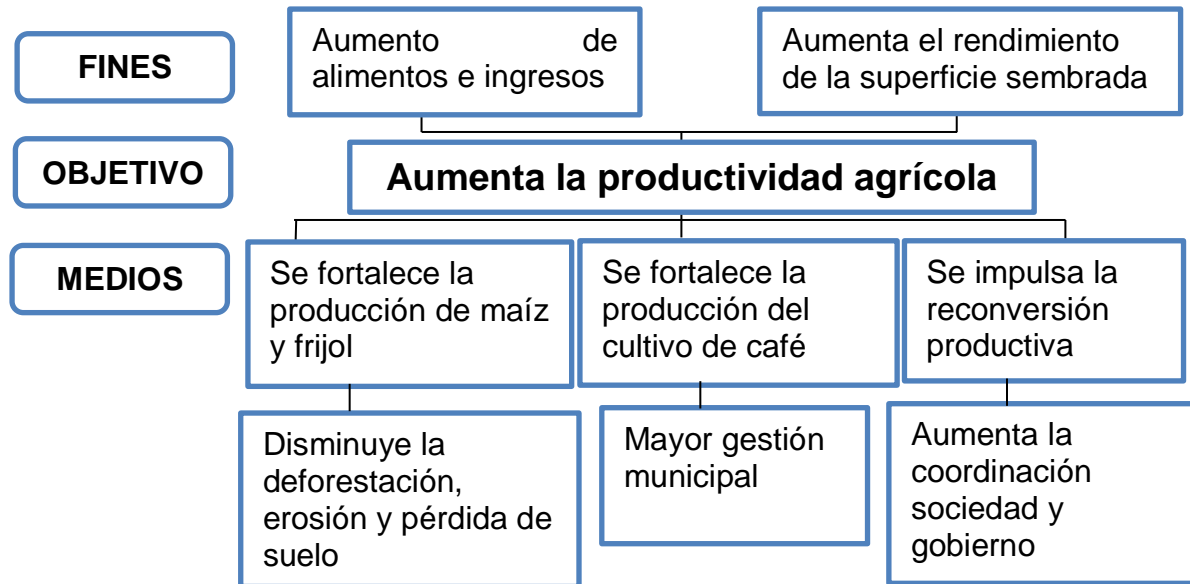



Política pública 4.1.2 Ganadería sostenible

Árbol de problemas

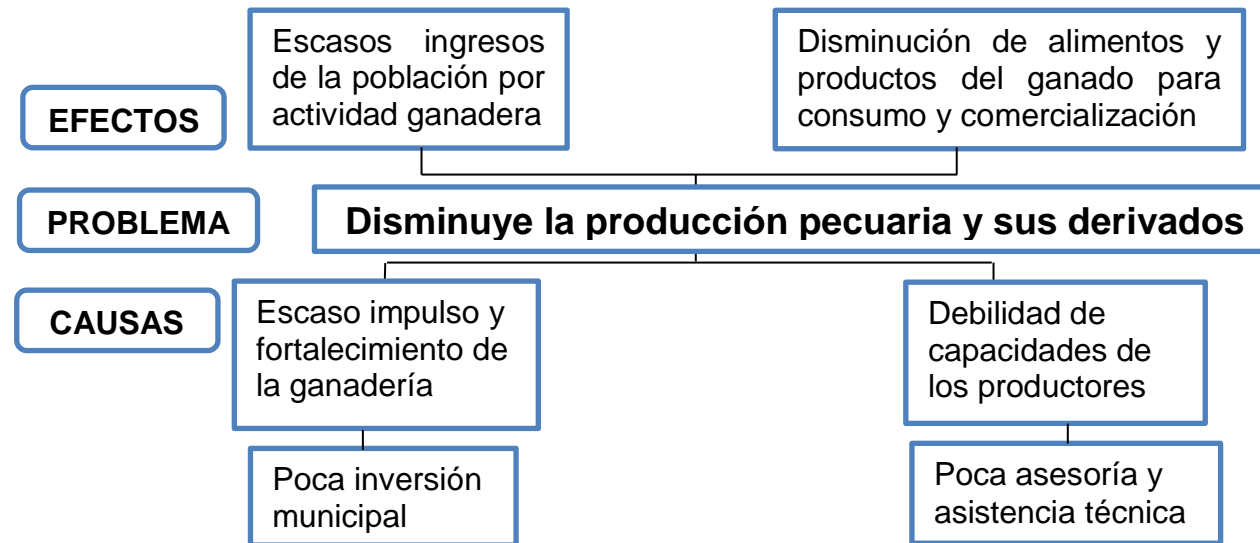



Árbol de objetivos

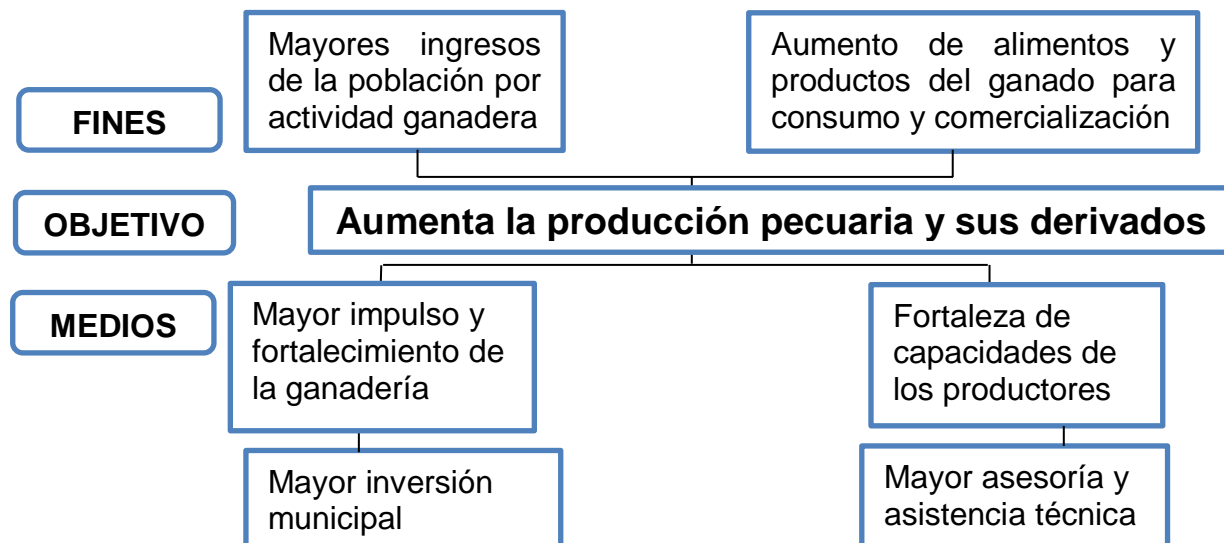



Política Pública 4.2.1 Reactivación económica y productividad

Árbol de problemas

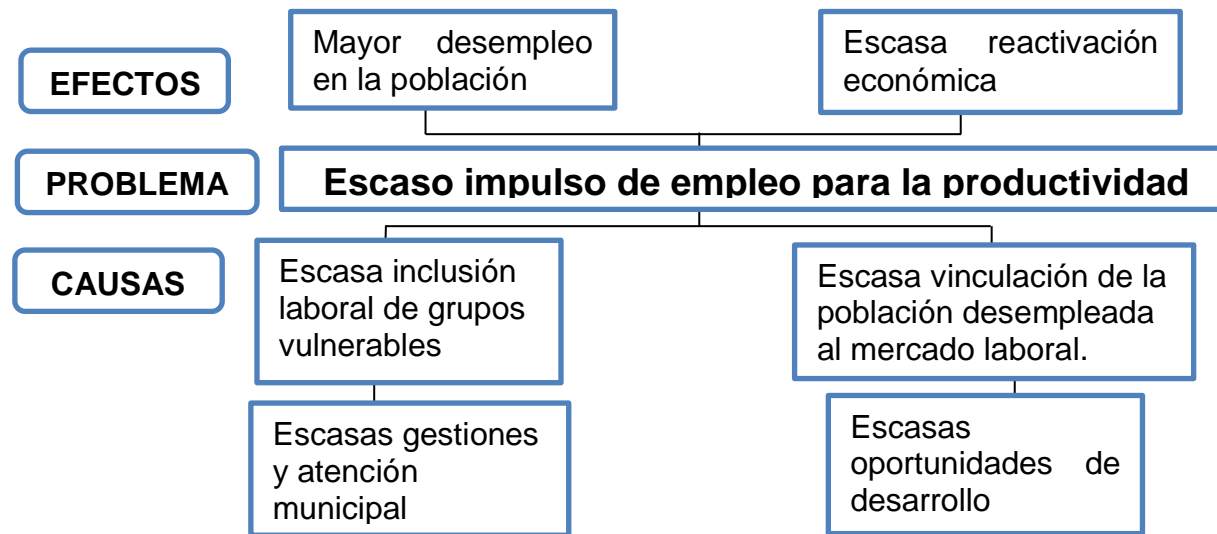



Árbol de objetivos

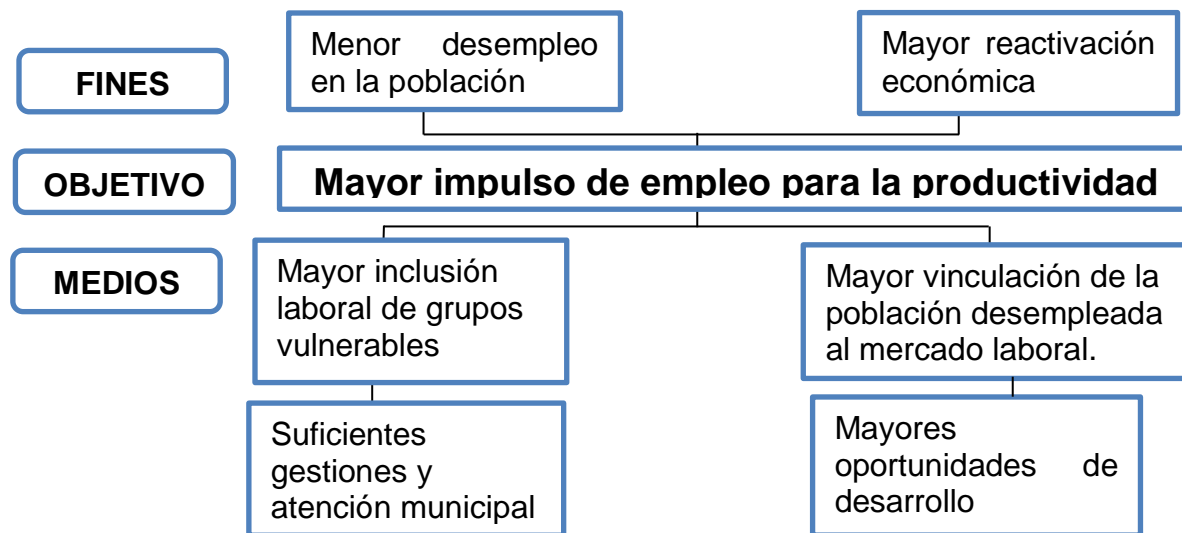



Política Pública 4.2.2 Impulso al desarrollo comercial

Árbol de problemas

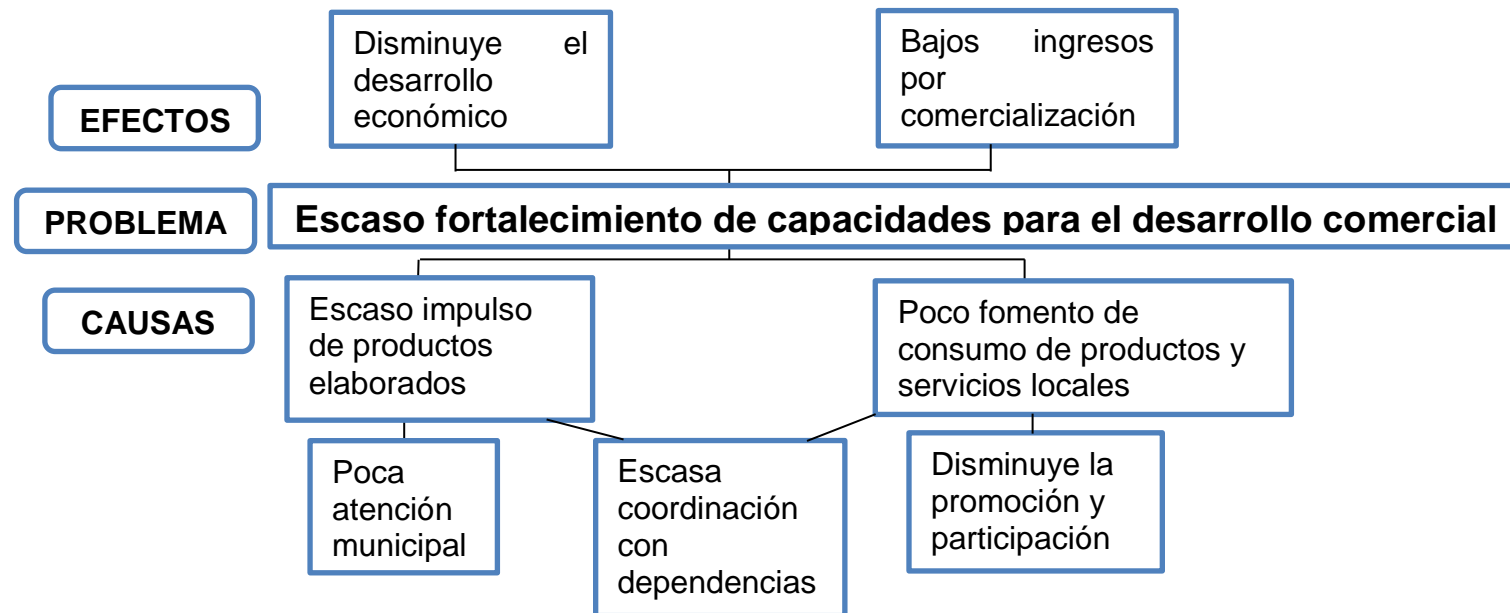



Árbol de objetivos

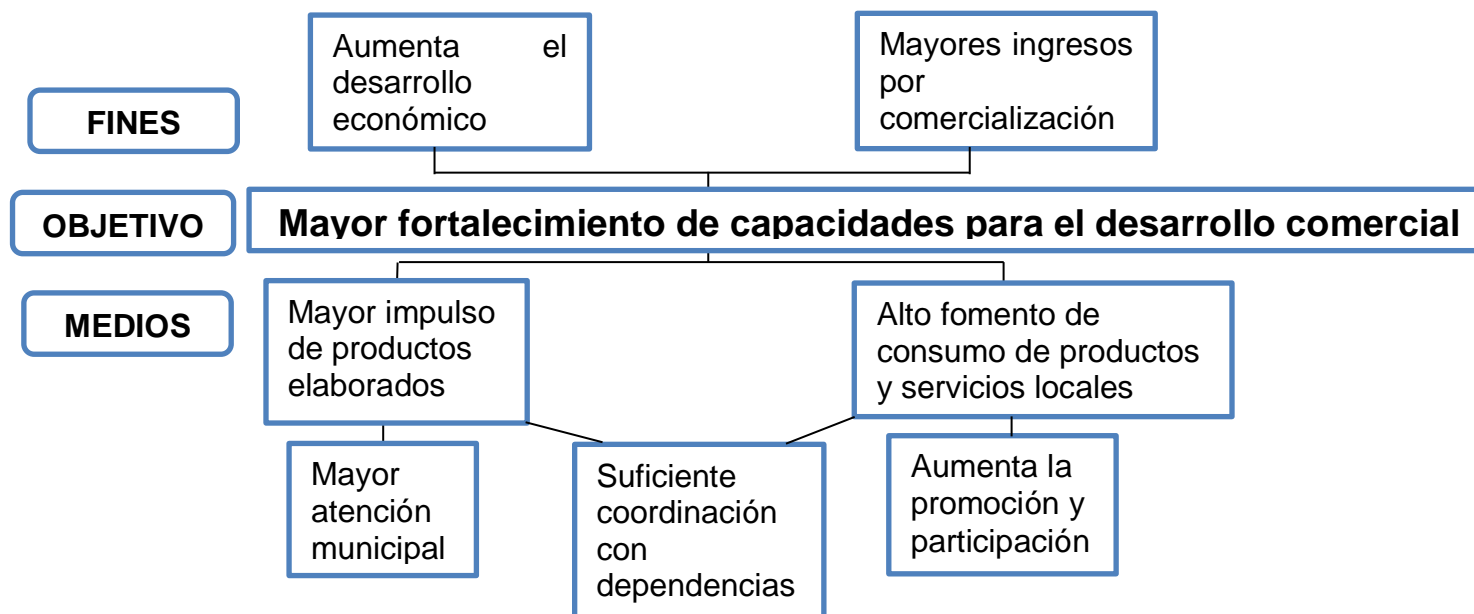



Política Pública 4.2.3 Turismo sostenible

Árbol de problemas

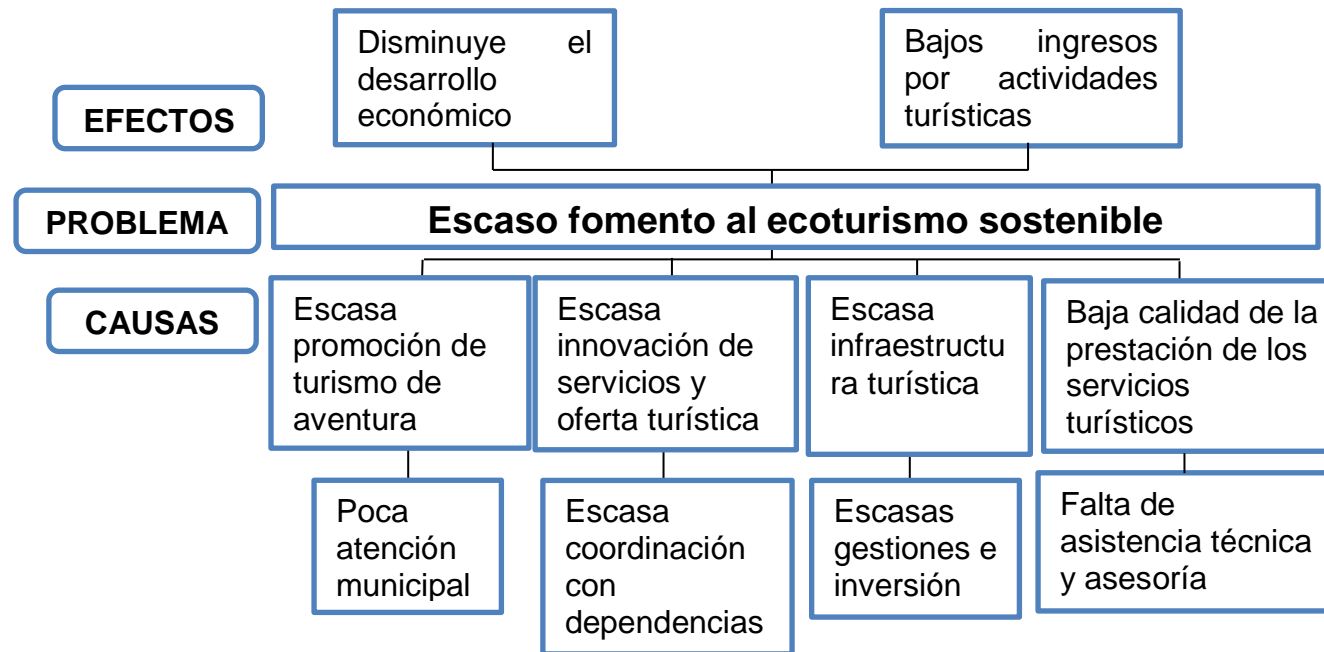



Árbol de objetivos

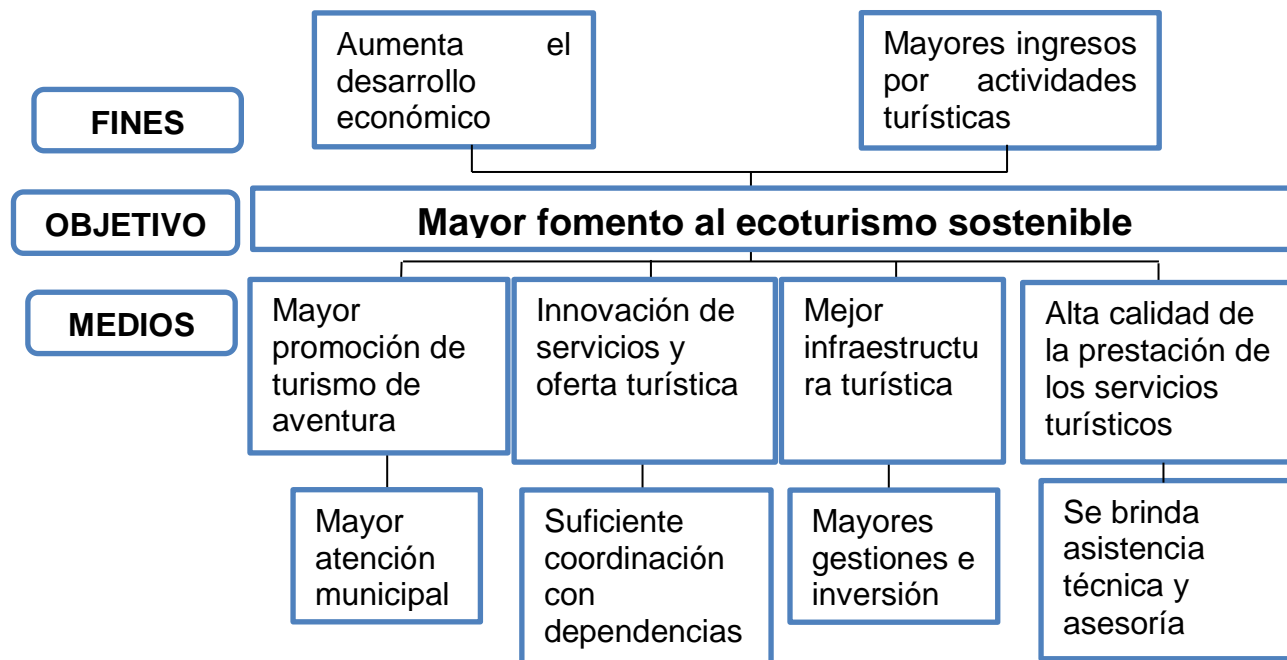



Política Pública 4.2.4 Infraestructura de comunicaciones

Árbol de problemas

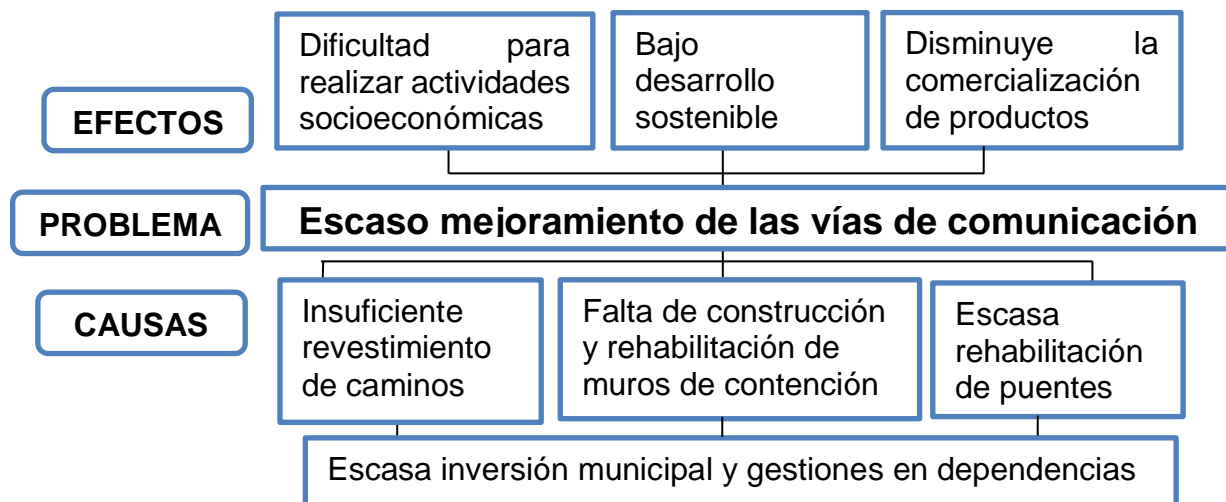



Árbol de objetivos

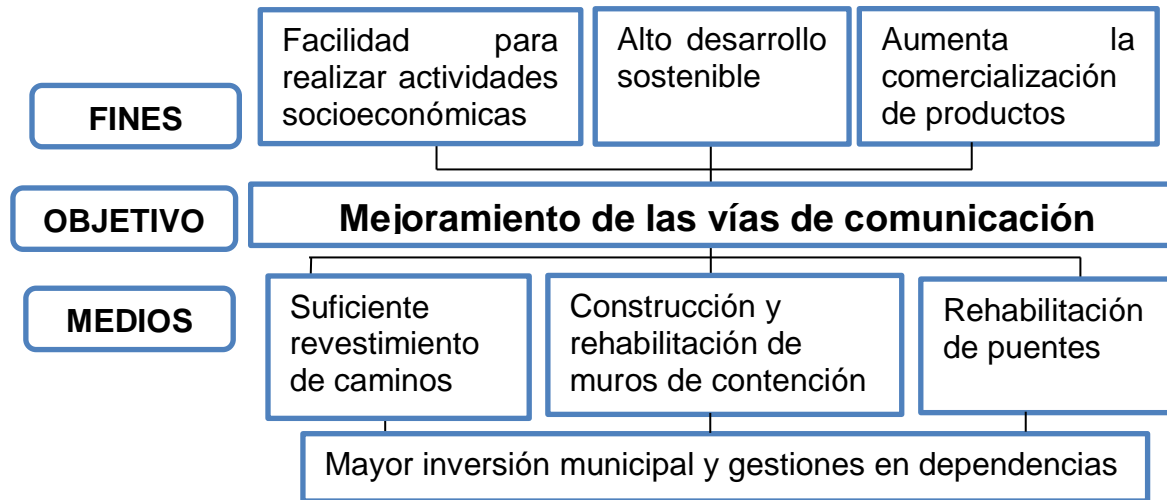



Eje rector 5. Desarrollo ambiental

Política pública 5.1.1 Conservación de la biodiversidad

Árbol de problemas

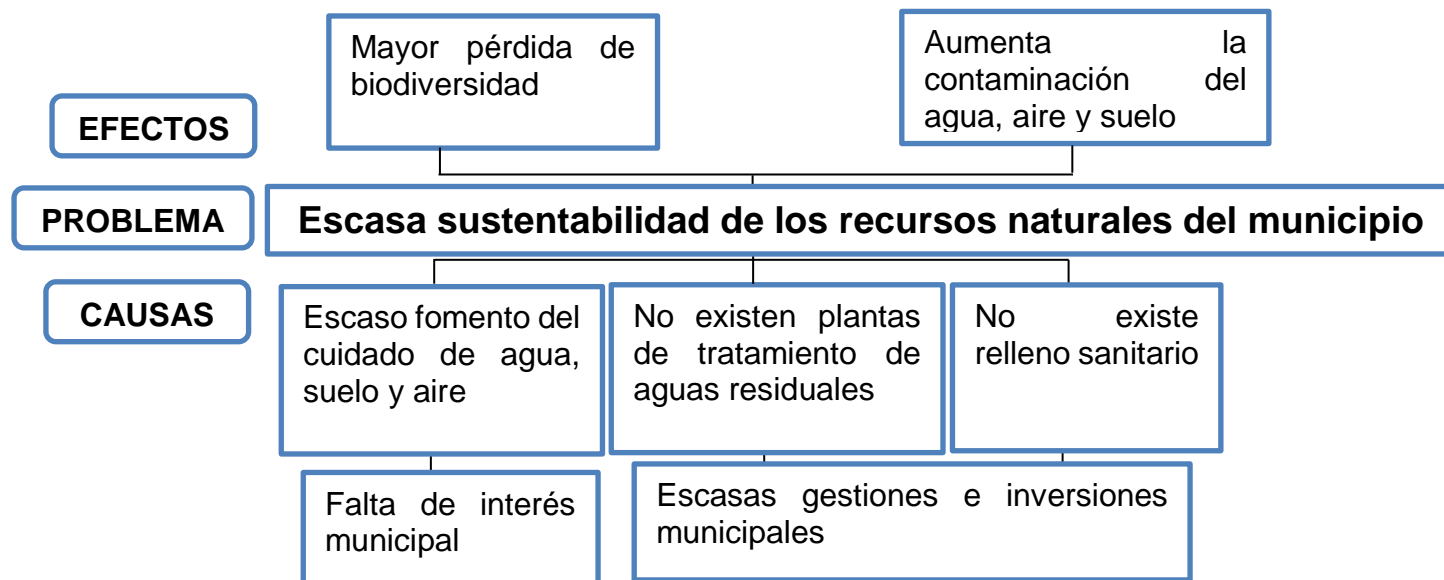



Árbol de objetivos





Política pública 5.1.2 Acciones contra el cambio climático

Árbol de problemas

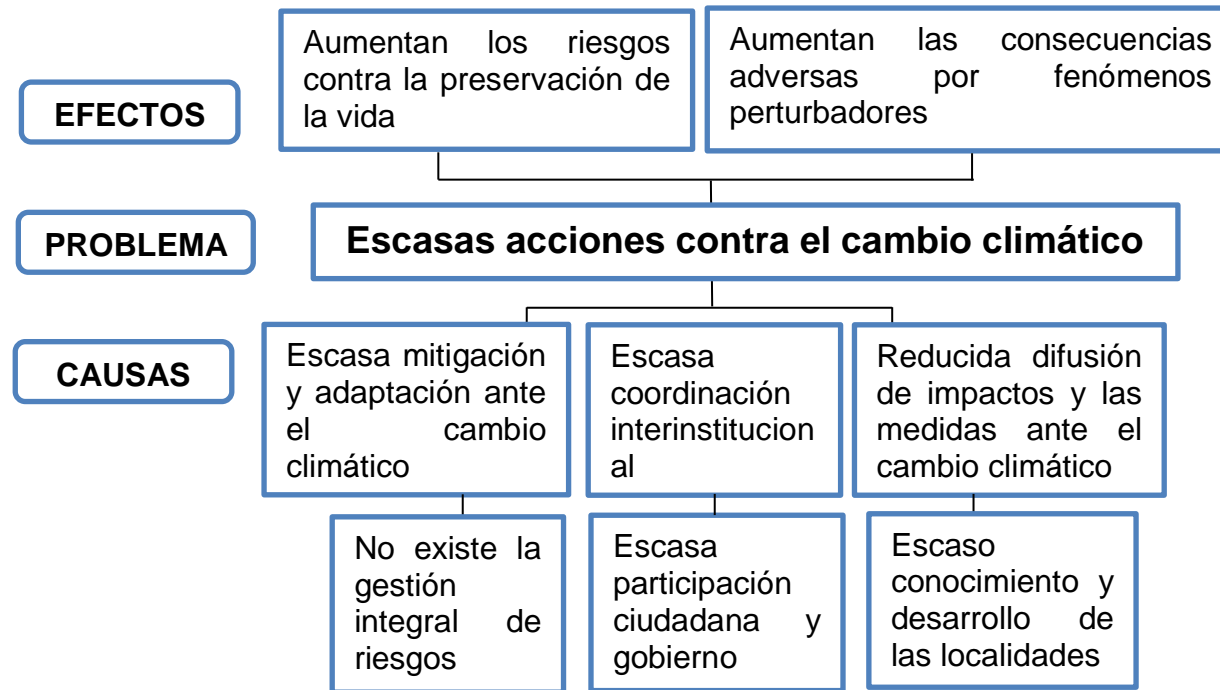



Árbol de objetivos

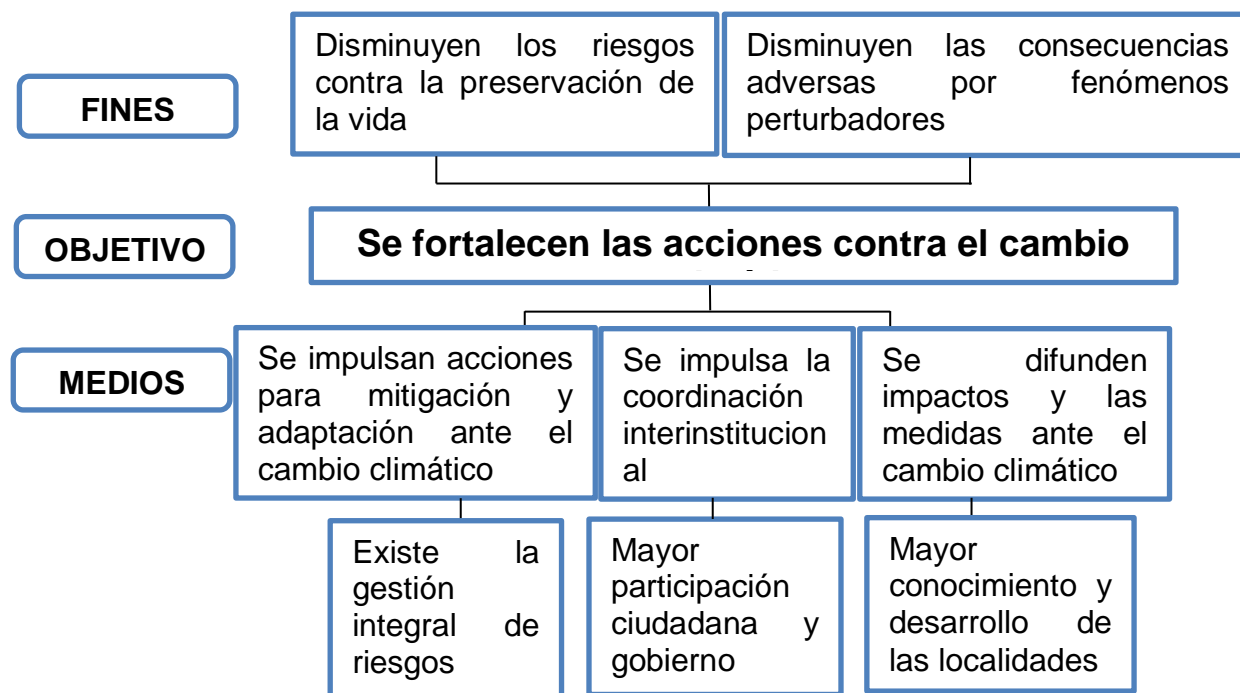



BIBLIOGRAFÍA

1. Ley de Planeación del Estado de Chiapas
2. Ley De Planeación Federal
3. Instituto Nacional de Estadística y Geografía (INEGI)
4. Consejo Nacional de Población (CONAPO)
5. Constitución Política de los Estados Unidos Mexicanos
6. Constitución Política Del Estado Libre y Soberano De Chiapas
7. Guía para la Elaboración de Planes Municipales de Desarrollo con el enfoque de la Agenda 2030
8. Ley de Desarrollo Constitucional en Materia de Gobierno y Administración Municipal Del Estado De Chiapas
9. Perfil Municipal Chapultenango (CEIEG)
10. Plan Estatal de Desarrollo 2019-2024 Chiapas
11. Plan Nacional de Desarrollo 2019-2024 México
12. Secretaría de Hacienda del estado de Chiapas
13. Secretaría de Protección Civil
14. Secretaría de Seguridad y Protección Ciudadana
15. Servicio de Información Agroalimentaria y Pesquera (SIAP)
16. Cenapred



CHAPULTENANGO

Por un gobierno al servicio del pueblo